КАНСКИЙ ВЕСТНИК № 308

периодическое печатное издание

14 декабря 2022 г.

Российская Федерация
Администрация города Канска
Красноярского края

П О С Т А Н О В Л Е Н И Е

07.12.2022 г. № 1409

Об оценке регулирующего воздействия проектов нормативных правовых актов города Канска и экспертизе нормативных правовых актов города Канска

В соответствии с Федеральным законом от 06.10.2003 № 131-ФЗ «Об общих принципах организации местного самоуправления в Российской Федерации», Законом Красноярского края от 19.03.2015 № 8-3265 «Об оценке регулирующего воздействия проектов муниципальных нормативных правовых актов и экспертизе муниципальных нормативных правовых актов в Красноярском крае», руководствуясь статьями 30, 35 Устава города Канска, ПОСТАНОВЛЯЮ:

1. Утвердить Порядок проведения оценки регулирующего воздействия проектов нормативных правовых актов города Канска, согласно приложению 1 к настоящему Постановлению.
2. Утвердить Порядок проведения экспертизы нормативных правовых актов города Канска, согласно приложению 2 к настоящему Постановлению.
3. Постановление администрации г. Канска от 11.10.2016 № 1020 «Об оценке регулирующего воздействия проектов нормативных правовых актов города Канска и экспертизе нормативных правовых актов города Канска» со дня вступления в силу настоящего Постановления считать утратившим силу.
4. Опубликовать настоящее постановление в газете «Канский вестник» и разместить на официальном сайте муниципального образования город Канск в сети Интернет.
5. Контроль за исполнением настоящего постановления возложить на первого заместителя главы города по экономике и финансам Е.Н. Лифанскую.
6. Постановление вступает в силу со дня его официального опубликования.

Глава города Канска А.М. Береснев

Приложение 1
к Постановлению
администрации г. Канска
от 07.12.2022 г. № 1409

Порядок проведения оценки регулирующего воздействия проектов нормативных правовых актов города Канска

1. Настоящий Порядок определяет процедуру проведения оценки регулирующего воздействия проектов нормативных правовых актов города (далее - оценка регулирующего воздействия).

2. Оценка регулирующего воздействия проводится администрацией г. Канска (отделом экономического развития и муниципального заказа администрации г. Канска) (далее - уполномоченный орган) в целях выявления положений, вводящих избыточные обязанности, запреты и ограничения для субъектов предпринимательской и иной экономической деятельности или способствующих их введению, а также положений, способствующих возникновению необоснованных расходов субъектов предпринимательской и иной экономической деятельности и бюджета города Канска.

3. Оценке регулирующего воздействия подлежат проекты муниципальных нормативных правовых актов, устанавливающие новые или изменяющие ранее предусмотренные муниципальными нормативными правовыми актами обязательные требования для субъектов предпринимательской и иной экономической деятельности, обязанности для субъектов инвестиционной деятельности (далее - проект правового акта), за исключением:

1) проектов муниципальных нормативных правовых актов, устанавливающих, изменяющих, приостанавливающих, отменяющих местные налоги и сборы;

2) проектов муниципальных нормативных правовых актов, регулирующих бюджетные правоотношения;

3) проектов муниципальных нормативных правовых актов, разработанных в целях ликвидации чрезвычайных ситуаций природного и техногенного характера на период действия режимов чрезвычайных ситуаций.

4. Проекты правовых актов разрабатываются органом местного самоуправления, а также субъектами правотворческой инициативы, определенными Уставом города (далее - разработчики).

5. На разработчика возлагаются следующие функции:

- формирование перечня вопросов по проекту правового акта, которые, по мнению разработчика, следует вынести на публичное обсуждение;
- направление проекта правового акта в уполномоченный орган для проведения оценки регулирующего воздействия;
- доработка проекта правового акта в случае, если в заключении об оценке регулирующего воздействия (далее - Заключение) сделан вывод о наличии в проекте положений, указанных в пункте 2 настоящего Порядка.

6. На уполномоченный орган возлагаются следующие функции:

- размещение на официальном сайте муниципального образования город Канск в информационно-телекоммуникационной сети Интернет www.kansk-adm.ru (далее - официальный сайт) уведомления о проведении публичного обсуждения проекта правового акта, в отношении которого проводится оценка регулирующего воздействия (далее - Уведомление);
- организация и проведение публичного обсуждения;
- составление отчета по результатам публичного обсуждения (далее - Отчет) и размещение его на официальном сайте;
- подготовка Заключения и размещение его на официальном сайте.

7. Для проведения оценки регулирующего воздействия проекта правового акта разработчик направляет в уполномоченный орган:

- проект правового акта с приложением документов и материалов, приложение которых к проекту является обязательным в соответствии с законодательством Российской Федерации, правовыми актами администрации г. Канска и (или) Канского городского Совета депутатов;
- перечень вопросов по проекту правового акта которые, по мнению разработчика, следует вынести на публичное обсуждение.

8. Публичное обсуждение проводится в целях оценки субъектами предпринимательской и иной экономической деятельности, представителями экспертного сообщества, некоммерческими организациями, целью деятельности которых является защита и представление интересов субъектов предпринимательской и иной экономической деятельности, и иными лицами, интересы которых прямо или косвенно затрагиваются проектом правового акта (далее - участники публичного обсуждения), проекта правового акта на предмет выявления в нем положений, вводящих избыточные обязанности, запреты и ограничения для субъектов предпринимательской и иной экономической деятельности или способствующих их введению, а также положений, способствующих возникновению необоснованных расходов субъектов предпринимательской и иной экономической деятельности и местного бюджета.

В целях публичного обсуждения на официальном сайте размещаются:

- проект правового акта, в отношении которого проводится оценка регулирующего воздействия;
- уведомление для информирования участников публичного обсуждения, содержащее информацию о сроке проведения публичного обсуждения, перечне вопросов, подлежащих обсуждению, способах направления участниками публичного обсуждения своих предложений, замечаний, мнений по проекту правового акта.

Уведомление о проведении публичного обсуждения проекта правового акта подлежит размещению на официальном сайте в течение 3 рабочих дней со дня поступления проекта правового акта в уполномоченный орган.

Уполномоченный орган при необходимости вправе дополнить представленный разработчиком перечень вопросов по проекту правового акта, выносимых на публичное обсуждение.

Для подготовки окончательного перечня вопросов, выносимых на публичное обсуждение, уполномоченный орган вправе обратиться за содействием к разработчику.

9. Срок проведения публичного обсуждения проекта правового акта должен составлять не менее 15 календарных дней со дня размещения Уведомления на официальном сайте.

10. По результатам проведения публичного обсуждения уполномоченным органом составляется Отчет, в который включаются сведения об участниках публичного обсуждения, о поступивших от них предложениях, замечаниях и мнениях по проекту правового акта, о результатах публичного обсуждения, включая предложения о возможных выгодах и затратах предлагаемого проектом варианта достижения поставленной цели, об альтернативных способах решения проблемы и оценке последствий (в случае их поступления).

Отчет о проведении публичного обсуждения проекта правового акта подписывается первым заместителем главы города по экономике и финансам и размещается на официальном сайте в срок не позднее 5 рабочих дней со дня окончания срока публичного обсуждения.

11. По результатам оценки регулирующего воздействия уполномоченным органом подготавливается Заключение, которое должно содержать вывод об отсутствии или о наличии в проекте правового акта положений, указанных в пункте 2 настоящего Порядка.

Заключение направляется разработчику и размещается на официальном сайте в срок не более 30 календарных дней со дня поступления проекта правового акта в уполномоченный орган.

12. В случае если в Заключении сделаны выводы о наличии положений, указанных в пункте 2 настоящего Порядка, оно должно содержать обоснование таких выводов, а также требования о доработке проекта правового акта и устранении замечаний, указанных в Заключении.

13. При поступлении Заключения, в котором сделан вывод о наличии в проекте правового акта положений, указанных в пункте 2 настоящего Порядка, разработчик осуществляет доработку проекта правового акта путем устранения замечаний, указанных в Заключении в срок не более 15 рабочих дней со дня получения Заключения, и повторно направляет проект правового акта в уполномоченный орган.

Уполномоченный орган в течение 2 рабочих дней рассматривает доработанный проект правового акта и подготавливает новое Заключение.

14. Принятие проекта без заключения об оценке регулирующего воздействия не допускается.

Приложение 2
к Постановлению
администрации г. Канска

от 07.12.2022 г. № 1409

Порядок проведения экспертизы нормативных
правовых актов города Канска

1. Настоящий Порядок определяет процедуру проведения экспертизы нормативных правовых актов города Канска (далее - правовые акты).

2. Экспертиза правовых актов (далее - экспертиза) проводится администрацией города Канска (отделом экономического развития и муниципального заказа администрации г. Канска) (далее - уполномоченный орган) в целях выявления положений, необоснованно затрудняющих осуществление предпринимательской и инвестиционной деятельности.

3. Экспертиза проводится в отношении правовых актов, регулирующих отношения, участниками которых являются или могут являться субъекты предпринимательской и инвестиционной деятельности.

4. Экспертиза проводится на основании ежегодного Плана экспертиз муниципальных правовых актов (далее - План), утверждаемого первым заместителем главы города по экономике и финансам не реже чем один раз в год.

5. В План в том числе включаются правовые акты, в отношении которых имеются сведения, указывающие, что положения правового акта могут создавать условия, необоснованно затрудняющие осуществление предпринимательской и инвестиционной деятельности, полученные уполномоченным органом самостоятельно в связи с осуществлением возложенных на него функций, а также в результате рассмотрения предложений о проведении экспертизы, поступивших в уполномоченный орган от физических и юридических лиц, общественных объединений, занятых в сфере предпринимательской, инвестиционной деятельности, объединений потребителей, саморегулируемых организаций и научно-экспертных организаций, органов местного самоуправления, органов государственной власти Красноярского края.

6. Для формирования Плана уполномоченный орган ежегодно не позднее 1 ноября текущего года размещает на официальном сайте муниципального образования город Канск в информационно-телекоммуникационной сети Интернет www.kansk-adm.ru (далее - официальный сайт) извещение о формировании Плана с указанием почтового и электронного адресов, по которым можно направить предложения, срока для направления предложений.

7. Предложения о проведении экспертизы подаются в уполномоченный орган на бумажном носителе либо посредством электронной почты в форме электронного документа в течение 30 дней со дня размещения извещения о формировании Плана на официальном сайте.

8. План на очередной календарный год утверждается заместителем главы города по экономике и финансам до 20 декабря текущего года и размещается на официальном сайте в течение пяти рабочих дней после его утверждения.

9. Проведение экспертизы правового акта осуществляется посредством публичного обсуждения в целях его оценки участниками публичного обсуждения правового акта на предмет выявления в нем положений, необоснованно затрудняющих осуществление предпринимательской и инвестиционной деятельности.

10. Срок проведения публичного обсуждения устанавливается в плане экспертиз и не должен превышать двух месяцев.

11. В целях проведения публичного обсуждения правовой акт размещается на официальном сайте муниципального образования город Канск.

12. По результатам экспертизы уполномоченным органом подготавливается заключение, которое размещается на официальном сайте в срок не более 30 календарных дней со дня, установленного в качестве даты окончания проведения экспертизы в Плане.

13. Заключение должно содержать вывод о наличии или отсутствии в правовом акте положений, необоснованно затрудняющих осуществление предпринимательской и инвестиционной деятельности, а также обоснование такого вывода.

14. В случае выявления в правовом акте положений, необоснованно затрудняющих осуществление предпринимательской и инвестиционной деятельности, уполномоченный орган вносит в орган местного самоуправления, принявший правовой акт (разработчику), предложения об отмене или изменении соответствующим образом правового акта с приложением копии заключения.

15. После получения заключения, в котором содержится вывод о наличии в правовом акте положений, необоснованно затрудняющих осуществление предпринимательской и инвестиционной деятельности, орган местного самоуправления, принявший правовой акт (разработчик), в срок не более 30 календарных дней со дня получения заключения направляет в уполномоченный орган информацию о принятых мерах.

16. В случае если орган местного самоуправления, принявший правовой акт (разработчик), не согласен с заключением и предложениями уполномоченного органа, то в течение 30 календарных дней со дня получения заключения он направляет в уполномоченный орган возражение с мотивированным обоснованием.

Российская Федерация
Администрация города Канска
Красноярского края

П О С Т А Н О В Л Е Н И Е

07.12.2022 г. 1410

О внесении изменений в постановление администрации г. Канска от 09.12.2021 № 1027

В соответствии с пунктом 3.2 статьи 160.1 Бюджетного кодекса Российской Федерации, постановления администрации города Канска от 21.12.2021 № 1156 «Об утверждении порядка и сроков внесения изменений в перечень главных администраторов доходов и главных администраторов источников финансирования дефицита бюджета города Канска», статьями 30, 35 Устава города Канска, ПОСТАНОВЛЯЮ:

1. Внести в постановление администрации г. Канска от 09.12.2021 № 1027 «Об утверждении перечня главных администраторов доходов и перечня главных администраторов источников финансирования дефицита бюджета города Канска» (далее – Постановление) следующие изменения:

1.1. Приложение 1 к Постановлению изложить в новой редакции согласно Приложению 1.

1.2. Пункты 3, 4 Постановления исключить, пункты 5, 6, 7 Постановления считать пунктами 3, 4, 5 соответственно.

2. Ведущему специалисту Отдела культуры администрации г. Канска (Н.А. Нестерова) опубликовать настоящее постановление в газете «Канский вестник» и разместить на официальном сайте администрации города Канска в сети Интернет.

3. Контроль за исполнением настоящего Постановления возложить на первого заместителя главы города по экономике и финансам Е.Н. Лифанскую.

4. Постановление вступает в силу со дня официального опубликования.

Глава города Канска А.М. Береснев

Приложение 1
к постановлению администрации города Канска
от 07.12.2022 г. № 1410

Приложение 1
к постановлению администрации
города Канска
от 09.12.2021 № 1027

Перечень главных администраторов доходов бюджета города Канска

№ п/п	Код главного администратора доходов бюджета	Код вида (подвида) доходов бюджета	Наименование кода вида (подвида) доходов бюджета
1	**002**	**Счетная палата Красноярского края**	
2	002	1 16 01053 01 0000 140	Административные штрафы, установленные главой 5 Кодекса Российской Федерации об административных правонарушениях, за административные правонарушения, посягающие на права граждан, налагаемые мировыми судьями, комиссиями по делам несовершеннолетних и защите их прав
3	002	1 16 01153 01 0000 140	Административные штрафы, установленные главой 15 Кодекса Российской Федерации об административных правонарушениях, за административные правонарушения в области финансов, налогов и сборов, страхования, рынка ценных бумаг (за исключением штрафов, указанных в пункте 6 статьи 46 Бюджетного кодекса Российской Федерации), налагаемые мировыми судьями, комиссиями по делам несовершеннолетних и защите их прав
4	002	1 16 01157 01 0000 140	Административные штрафы, установленные главой 15 Кодекса Российской Федерации об административных правонарушениях, за административные правонарушения в области финансов, связанные с нецелевым использованием бюджетных средств, невозвратом либо несвоевременным возвратом бюджетного кредита, неперечислением либо несвоевременным перечислением платы за пользование бюджетным кредитом, нарушением условий предоставления бюджетного кредита, нарушением порядка и (или) условий предоставления (расходования) межбюджетных трансфертов, нарушением условий предоставления бюджетных инвестиций, субсидий юридическим лицам, индивидуальным предпринимателям и физическим лицам, подлежащие зачислению в бюджет муниципального образования
5	002	1 16 01193 01 0000 140	Административные штрафы, установленные главой 19 Кодекса Российской Федерации об административных правонарушениях, за административные правонарушения против порядка управления, налагаемые мировыми судьями, комиссиями по делам несовершеннолетних и защите их прав
6	002	1 16 01203 01 0000 140	Административные штрафы, установленные главой 20 Кодекса Российской Федерации об административных правонарушениях, за административные правонарушения, посягающие на общественный порядок и общественную безопасность, налагаемые мировыми судьями, комиссиями по делам несовершеннолетних и защите их прав
7	**006**	**Управление делами Губернатора и Правительства Красноярского края**	
8	006	1 16 01053 01 0000 140	Административные штрафы, установленные главой 5 Кодекса Российской Федерации об административных правонарушениях, за административные правонарушения, посягающие на права граждан, налагаемые мировыми судьями, комиссиями по делам несовершеннолетних и защите их прав
9	006	1 16 01063 01 0000 140	Административные штрафы, установленные главой 6 Кодекса Российской Федерации об административных правонарушениях, за административные правонарушения, посягающие на здоровье, санитарно-эпидемиологическое благополучие населения и общественную нравственность, налагаемые мировыми судьями, комиссиями по делам несовершеннолетних и защите их прав
10	006	1 16 01073 01 0000 140	Административные штрафы, установленные главой 7 Кодекса Российской Федерации об административных правонарушениях, за административные правонарушения в области охраны собственности, налагаемые мировыми судьями, комиссиями по делам несовершеннолетних и защите их прав
11	006	1 16 01083 01 0000 140	Административные штрафы, установленные главой 8 Кодекса Российской Федерации об административных правонарушениях, за административные правонарушения в области охраны окружающей среды и природопользования, налагаемые мировыми судьями, комиссиями по делам несовершеннолетних и защите их прав

12	006	1 16 01093 01 0000 140	Административные штрафы, установленные главой 9 Кодекса Российской Федерации об административных правонарушениях, за административные правонарушения в промышленности, строительстве и энергетике, налагаемые мировыми судьями, комиссиями по делам несовершеннолетних и защите их прав
13	006	1 16 01113 01 0000 140	Административные штрафы,установленные главой 11 Кодекса РоссийскойФедерации об административных правонарушениях, за административные правонарушения на транспорте, налагаемые мировыми судьями, комиссиями по делам несовершеннолетних и защите их прав
14	006	1 16 01123 01 0000 140	Административные штрафы, установленные главой 12 Кодекса Российской Федерации об административных правонарушениях, за административные правонарушения в области дорожного движения, налагаемые мировыми судьями, комиссиями по делам несовершеннолетних и защите их прав
15	006	1 16 01133 01 0000 140	Административные штрафы, установленные главой 13 Кодекса Российской Федерации об административных правонарушениях, за административные правонарушения в области связи и информации, налагаемые мировыми судьями, комиссиями по делам несовершеннолетних и защите их прав
16	006	1 16 01143 01 0000 140	Административные штрафы, установленные главой 14 Кодекса Российской Федерации об административных правонарушениях, за административные правонарушения в области предпринимательской деятельности и деятельности саморегулируемых организаций, налагаемые мировыми судьями, комиссиями по делам несовершеннолетних и защите их прав
17	006	1 16 01153 01 0000 140	Административные штрафы, установленные главой 15 Кодекса Российской Федерации об административных правонарушениях, за административные правонарушения в области финансов, налогов и сборов, страхования, рынка ценных бумаг (за исключением штрафов, указанных в пункте 6 статьи 46 Бюджетного кодекса Российской Федерации), налагаемые мировыми судьями, комиссиями по делам несовершеннолетних и защите их прав
18	006	1 16 01173 01 0000 140	Административные штрафы, установленные главой 17 Кодекса Российской Федерации об административных правонарушениях, за административные правонарушения, посягающие на институты государственной власти, налагаемые мировыми судьями, комиссиями по делам несовершеннолетних и защите их прав
19	006	1 16 01183 01 0000 140	Административные штрафы, установленные главой 18 Кодекса Российской Федерации об административных правонарушениях, за административные правонарушения в области защиты государственной границы Российской Федерации и обеспечения режима пребывания иностранных граждан или лиц без гражданства на территории Российской Федерации, налагаемые мировыми судьями, комиссиями по делам несовершеннолетних и защите их прав
20	006	1 16 01193 01 0000 140	Административные штрафы, установленные главой 19 Кодекса Российской Федерации об административных правонарушениях, за административные правонарушения против порядка управления, налагаемые мировыми судьями, комиссиями по делам несовершеннолетних и защите их прав
21	006	1 16 01203 01 0000 140	Административные штрафы, установленные главой 20 Кодекса Российской Федерации об административных правонарушениях, за административные правонарушения, посягающие на общественный порядок и общественную безопасность, налагаемые мировыми судьями, комиссиями по делам несовершеннолетних и защите их прав
22	006	1 16 01213 01 0000 140	Административные штрафы, установленные главой 21 Кодекса Российской Федерации об административных правонарушениях, за административные правонарушения в области воинского учета, налагаемые мировыми судьями, комиссиями по делам несовершеннолетних и защите их прав
23	**031**	**Министерство лесного хозяйства Красноярского края**	
24	031	1 16 01073 01 0000 140	Административные штрафы, установленные главой 7 Кодекса Российской Федерации об административных правонарушениях, за административные правонарушения в области охраны собственности, налагаемые мировыми судьями, комиссиями по делам несовершеннолетних и защите их прав
25	031	1 16 01083 01 0000 140	Административные штрафы, установленные главой 8 Кодекса Российской Федерации об административных правонарушениях, за административные правонарушения в области охраны окружающей среды и природопользования, налагаемые мировыми судьями, комиссиями по делам несовершеннолетних и защите их прав
26	031	1 16 01193 01 0000 140	Административные штрафы, установленные главой 19 Кодекса Российской Федерации об административных правонарушениях, за административные правонарушения против порядка управления, налагаемые мировыми судьями, комиссиями по делам несовершеннолетних и защите их прав
27	031	1 16 01203 01 0000 140	Административные штрафы, установленные главой 20 Кодекса Российской Федерации об административных правонарушениях, за административные правонарушения, посягающие на общественный порядок и общественную безопасность, налагаемые мировыми судьями, комиссиями по делам несовершеннолетних и защите их прав
28	031	1 16 10123 01 0041 140	Доходы от денежных взысканий (штрафов), поступающие в счет погашения задолженности, образовавшейся до 1 января 2020 года, подлежащие зачислению в бюджет муниципального образования по нормативам, действовавшим в 2019 году (доходы бюджетов городских округов за исключением доходов, направляемых на формирование муниципального дорожного фонда, а также иных платежей в случае принятия решения финансовым органом муниципального образования о раздельном учете задолженности)
29	031	1 16 11050 01 0000 140	Платежи по искам о возмещении вреда, причиненного окружающей среде, а также платежи, уплачиваемые при добровольном возмещении вреда, причиненного окружающей среде (за исключением вреда, причиненного окружающей среде на особо охраняемых природных территориях, а также вреда, причиненного водным объектам), подлежащие зачислению в бюджет муниципального образования
30	**032**	**Министерство экологии и рационального природопользования Красноярского края**	
31	032	1 16 01073 01 0000 140	Административные штрафы, установленные главой 7 Кодекса Российской Федерации об административных правонарушениях, за административные правонарушения в области охраны собственности, налагаемые мировыми судьями, комиссиями по делам несовершеннолетних и защите их прав
32	032	1 16 01083 01 0000 140	Административные штрафы, установленные главой 8 Кодекса Российской Федерации об административных правонарушениях, за административные правонарушения в области охраны окружающей среды и природопользования, налагаемые мировыми судьями, комиссиями по делам несовершеннолетних и защите их прав
33	032	1 16 01193 01 0000 140	Административные штрафы, установленные главой 19 Кодекса Российской Федерации об административных правонарушениях, за административные правонарушения против порядка управления, налагаемые мировыми судьями, комиссиями по делам несовершеннолетних и защите их прав
34	032	1 16 01203 01 0000 140	Административные штрафы, установленные главой 20 Кодекса Российской Федерации об административных правонарушениях, за административные правонарушения, посягающие на общественный порядок и общественную безопасность, налагаемые мировыми судьями, комиссиями по делам несовершеннолетних и защите их прав
35	032	1 16 10123 01 0041 140	Доходы от денежных взысканий (штрафов), поступающие в счет погашения задолженности, образовавшейся до 1 января 2020 года, подлежащие зачислению в бюджет муниципального образования по нормативам, действовавшим в 2019 году (доходы бюджетов городских округов за исключением доходов, направляемых на формирование муниципального дорожного фонда, а также иных платежей в случае принятия решения финансовым органом муниципального образования о раздельном учете задолженности)
36	032	1 16 11050 01 0000 140	Платежи по искам о возмещении вреда, причиненного окружающей среде, а также платежи, уплачиваемые при добровольном возмещении вреда, причиненного окружающей среде (за исключением вреда, причиненного окружающей среде на особо охраняемых природных территориях, а также вреда, причиненного водным объектам), подлежащие зачислению в бюджет муниципального образования
37	**048**	**Енисейское межрегиональное управление Федеральной службы по надзору в сфере природопользования**	
38	048	1 12 01010 01 0000 120	Плата за выбросы загрязняющих веществ в атмосферный воздух стационарными объектами
39	048	1 12 01030 01 0000 120	Плата за сбросы загрязняющих веществ в водные объекты
40	048	1 12 01041 01 0000 120	Плата за размещение отходов производства
41	048	1 12 01042 01 0000 120	Плата за размещение твердых коммунальных отходов
42	048	1 12 01070 01 0000 120	Плата за выбросы загрязняющих веществ, образующихся при сжигании на факельных установках и (или) рассеивании попутного нефтяного газа
43	048	1 16 10123 01 0041 140	Доходы от денежных взысканий (штрафов), поступающие в счет погашения задолженности, образовавшейся до 1 января 2020 года, подлежащие зачислению в бюджет муниципального образования по нормативам, действовавшим в 2019 году (доходы бюджетов городских округов за исключением доходов, направляемых на формирование муниципального дорожного фонда, а также иных платежей в случае принятия решения финансовым органом муниципального образования о раздельном учете задолженности)
44	**069**	**Служба по надзору за техническим состоянием самоходных машин и других видов техники Красноярского края**	
45	069	1 16 01093 01 0000 140	Административные штрафы, установленные главой 9 Кодекса Российской Федерации об административных правонарушениях, за административные правонарушения в промышленности, строительстве и энергетике, налагаемые мировыми судьями, комиссиями по делам несовершеннолетних и защите их прав
46	069	1 16 01193 01 0000 140	Административные штрафы, установленные главой 19 Кодекса Российской Федерации об административных правонарушениях, за административные правонарушения против порядка управления, налагаемые мировыми судьями, комиссиями по делам несовершеннолетних и защите их прав
47	069	1 16 01203 01 0000 140	Административные штрафы, установленные главой 20 Кодекса Российской Федерации об административных правонарушениях, за административные правонарушения, посягающие на общественный порядок и общественную безопасность, налагаемые мировыми судьями, комиссиями по делам несовершеннолетних и защите их прав
48	069	1 16 10123 01 0041 140	Доходы от денежных взысканий (штрафов), поступающие в счет погашения задолженности, образовавшейся до 1 января 2020 года, подлежащие зачислению в бюджет муниципального образования по нормативам, действовавшим в 2019 году (доходы бюджетов городских округов за исключением доходов, направляемых на формирование муниципального дорожного фонда, а также иных платежей в случае принятия решения финансовым органом муниципального образования о раздельном учете задолженности)
49	**075**	**Министерство образования Красноярского края**	
50	075	1 16 01053 01 0000 140	Административные штрафы, установленные главой 5 Кодекса Российской Федерации об административных правонарушениях, за административные правонарушения, посягающие на права граждан, налагаемые мировыми судьями, комиссиями по делам несовершеннолетних и защите их прав

51	075	1 16 01093 01 0000 140	Административные штрафы, установленные главой 9 Кодекса Российской Федерации об административных правонарушениях, за административные правонарушения в промышленности, строительстве и энергетике, налагаемые мировыми судьями, комиссиями по делам несовершеннолетних и защите их прав
52	075	1 16 01143 01 0000 140	Административные штрафы, установленные главой 14 Кодекса Российской Федерации об административных правонарушениях, за административные правонарушения в области предпринимательской деятельности и деятельности саморегулируемых организаций, налагаемые мировыми судьями, комиссиями по делам несовершеннолетних и защите их прав
53	075	1 16 01173 01 0000 140	Административные штрафы, установленные главой 17 Кодекса Российской Федерации об административных правонарушениях, за административные правонарушения, посягающие на институты государственной власти, налагаемые мировыми судьями, комиссиями по делам несовершеннолетних и защите их прав
54	075	1 16 01183 01 0000 140	Административные штрафы, установленные главой 18 Кодекса Российской Федерации об административных правонарушениях, за административные правонарушения в области защиты государственной границы Российской Федерации и обеспечения режима пребывания иностранных граждан или лиц без гражданства на территории Российской Федерации, налагаемые мировыми судьями, комиссиями по делам несовершеннолетних и защите их прав
55	075	1 16 01193 01 0000 140	Административные штрафы, установленные главой 19 Кодекса Российской Федерации об административных правонарушениях, за административные правонарушения против порядка управления, налагаемые мировыми судьями, комиссиями по делам несовершеннолетних и защите их прав
56	075	1 16 10123 01 0041 140	Доходы от денежных взысканий (штрафов), поступающие в счет погашения задолженности, образовавшейся до 1 января 2020 года, подлежащие зачислению в бюджет муниципального образования по нормативам, действовавшим в 2019 году (доходы бюджетов городских округов за исключением доходов, направляемых на формирование муниципального дорожного фонда, а также иных платежей в случае принятия решения финансовым органом муниципального образования о раздельном учете задолженности)
57	**081**	**Управление Федеральной службы по ветеринарному и фитосанитарному надзору по Красноярскому краю**	
58	081	1 16 10123 01 0041 140	Доходы от денежных взысканий (штрафов), поступающие в счет погашения задолженности, образовавшейся до 1 января 2020 года, подлежащие зачислению в бюджет муниципального образования по нормативам, действовавшим в 2019 году (доходы бюджетов городских округов за исключением доходов, направляемых на формирование муниципального дорожного фонда, а также иных платежей в случае принятия решения финансовым органом муниципального образования о раздельном учете задолженности)
59	**100**	**Управление Федерального казначейства по Красноярскому краю**	
60	100	1 03 02231 01 0000 110	Доходы от уплаты акцизов на дизельное топливо, подлежащие распределению между бюджетами субъектов Российской Федерации и местными бюджетами с учетом установленных дифференцированных нормативов отчислений в местные бюджеты (по нормативам, установленным федеральным законом о федеральном бюджете в целях формирования дорожных фондов субъектов Российской Федерации)
61	100	1 03 02241 01 0000 110	Доходы от уплаты акцизов на моторные масла для дизельных и (или) карбюраторных (инжекторных) двигателей, подлежащие распределению между бюджетами субъектов Российской Федерации и местными бюджетами с учетом установленных дифференцированных нормативов отчислений в местные бюджеты (по нормативам, установленным федеральным законом о федеральном бюджете в целях формирования дорожных фондов субъектов Российской Федерации)
62	100	1 03 02251 01 0000 110	Доходы от уплаты акцизов на автомобильный бензин, подлежащие распределению между бюджетами субъектов Российской Федерации и местными бюджетами с учетом установленных дифференцированных нормативов отчислений в местные бюджеты (по нормативам, установленным федеральным законом о федеральном бюджете в целях формирования дорожных фондов субъектов Российской Федерации)
63	100	1 03 02261 01 0000 110	Доходы от уплаты акцизов на прямогонный бензин, подлежащие распределению между бюджетами субъектов Российской Федерации и местными бюджетами с учетом установленных дифференцированных нормативов отчислений в местные бюджеты (по нормативам, установленным федеральным законом о федеральном бюджете в целях формирования дорожных фондов субъектов Российской Федерации)
64	**106**	**Сибирское межрегиональное управление государственного автодорожного надзора Федеральной службы по надзору в сфере транспорта**	
65	106	1 16 10123 01 0041 140	Доходы от денежных взысканий (штрафов), поступающие в счет погашения задолженности, образовавшейся до 1 января 2020 года, подлежащие зачислению в бюджет муниципального образования по нормативам, действовавшим в 2019 году (доходы бюджетов городских округов за исключением доходов, направляемых на формирование муниципального дорожного фонда, а также иных платежей в случае принятия решения финансовым органом муниципального образования о раздельном учете задолженности)
66	**119**	**Служба финансово-экономического контроля и контроля в сфере закупок Красноярского края**	
67	119	1 16 01157 01 0000 140	Административные штрафы, установленные главой 15 Кодекса Российской Федерации об административных правонарушениях, за административные правонарушения в области финансов, связанные с нецелевым использованием бюджетных средств, невозвратом либо несвоевременным возвратом бюджетного кредита, неперечислением либо несвоевременным перечислением платы за пользование бюджетным кредитом, нарушением условий предоставления бюджетного кредита, нарушением порядка и (или) условий предоставления (расходования) межбюджетных трансфертов, нарушением условий предоставления бюджетных инвестиций, субсидий юридическим лицам, индивидуальным предпринимателям и физическим лицам, подлежащие зачислению в бюджет муниципального образования
68	119	1 16 01203 01 0000 140	Административные штрафы, установленные главой 20 Кодекса Российской Федерации об административных правонарушениях, за административные правонарушения, посягающие на общественный порядок и общественную безопасность, налагаемые мировыми судьями, комиссиями по делам несовершеннолетних и защите их прав
69	119	1 16 10123 01 0041 140	Доходы от денежных взысканий (штрафов), поступающие в счет погашения задолженности, образовавшейся до 1 января 2020 года, подлежащие зачислению в бюджет муниципального образования по нормативам, действовавшим в 2019 году (доходы бюджетов городских округов за исключением доходов, направляемых на формирование муниципального дорожного фонда, а также иных платежей в случае принятия решения финансовым органом муниципального образования о раздельном учете задолженности)
70	**120**	**Служба по ветеринарному надзору Красноярского края**	
71	120	1 16 01193 01 0000 140	Административные штрафы, установленные главой 19 Кодекса Российской Федерации об административных правонарушениях, за административные правонарушения против порядка управления, налагаемые мировыми судьями, комиссиями по делам несовершеннолетних и защите их прав
72	120	1 16 01203 01 0000 140	Административные штрафы, установленные главой 20 Кодекса Российской Федерации об административных правонарушениях, за административные правонарушения, посягающие на общественный порядок и общественную безопасность, налагаемые мировыми судьями, комиссиями по делам несовершеннолетних и защите их прав
73	120	1 16 10123 01 0041 140	Доходы от денежных взысканий (штрафов), поступающие в счет погашения задолженности, образовавшейся до 1 января 2020 года, подлежащие зачислению в бюджет муниципального образования по нормативам, действовавшим в 2019 году (доходы бюджетов городских округов за исключением доходов, направляемых на формирование муниципального дорожного фонда, а также иных платежей в случае принятия решения финансовым органом муниципального образования о раздельном учете задолженности)
74	**121**	**Министерство сельского хозяйства и торговли Красноярского края**	
75	121	1 16 01203 01 0000 140	Административные штрафы, установленные главой 20 Кодекса Российской Федерации об административных правонарушениях, за административные правонарушения, посягающие на общественный порядок и общественную безопасность, налагаемые мировыми судьями, комиссиями по делам несовершеннолетних и защите их прав
76	**138**	**Служба строительного надзора и жилищного контроля Красноярского края**	
77	138	1 16 01073 01 0000 140	Административные штрафы, установленные главой 7 Кодекса Российской Федерации об административных правонарушениях, за административные правонарушения в области охраны собственности, налагаемые мировыми судьями, комиссиями по делам несовершеннолетних и защите их прав
78	138	1 16 01133 01 0000 140	Административные штрафы, установленные главой 13 Кодекса Российской Федерации об административных правонарушениях, за административные правонарушения в области связи и информации, налагаемые мировыми судьями, комиссиями по делам несовершеннолетних и защите их прав
79	138	1 16 01143 01 0000 140	Административные штрафы, установленные главой 14 Кодекса Российской Федерации об административных правонарушениях, за административные правонарушения в области предпринимательской деятельности и деятельности саморегулируемых организаций, налагаемые мировыми судьями, комиссиями по делам несовершеннолетних и защите их прав
80	138	1 16 01193 01 0000 140	Административные штрафы, установленные главой 19 Кодекса Российской Федерации об административных правонарушениях, за административные правонарушения против порядка управления, налагаемые мировыми судьями, комиссиями по делам несовершеннолетних и защите их прав
81	138	1 16 01203 01 0000 140	Административные штрафы, установленные главой 20 Кодекса Российской Федерации об административных правонарушениях, за административные правонарушения, посягающие на общественный порядок и общественную безопасность, налагаемые мировыми судьями, комиссиями по делам несовершеннолетних и защите их прав
82	**141**	**Управление Федеральной службы по надзору в сфере защиты прав потребителей и благополучия человека по Красноярскому краю**	
83	141	1 16 10123 01 0041 140	Доходы от денежных взысканий (штрафов), поступающие в счет погашения задолженности, образовавшейся до 1 января 2020 года, подлежащие зачислению в бюджет муниципального образования по нормативам, действовавшим в 2019 году (доходы бюджетов городских округов за исключением доходов, направляемых на формирование муниципального дорожного фонда, а также иных платежей в случае принятия решения финансовым органом муниципального образования о раздельном учете задолженности)
84	**161**	**Управление Федеральной антимонопольной службы по Красноярскому краю**	
85	161	1 16 10123 01 0041 140	Доходы от денежных взысканий (штрафов), поступающие в счет погашения задолженности, образовавшейся до 1 января 2020 года, подлежащие зачислению в бюджет муниципального образования по нормативам, действовавшим в 2019 году (доходы бюджетов городских округов за исключением доходов, направляемых на формирование муниципального дорожного фонда, а также 7иных платежей в случае принятия решения финансовым органом муниципального образования о раздельном учете задолженности)
86	**177**	**Главное управление Министерства Российской Федерации по делам гражданской обороны, чрезвычайным ситуациям и ликвидации последствий стихийных бедствий по Красноярскому краю**	
87	177	1 16 10123 01 0041 140	Доходы от денежных взысканий (штрафов), поступающие в счет погашения задолженности, образовавшейся до 1 января 2020 года, подлежащие зачислению в бюджет муниципального образования по нормативам, действовавшим в 2019 году (доходы бюджетов городских округов за исключением доходов, направляемых на формирование муниципального дорожного фонда, а также иных платежей в случае принятия решения финансовым органом муниципального образования о раздельном учете задолженности)
88	**182**	**Управление Федеральной налоговой службы по Красноярскому краю**	
89	182	1 01 01012 02 0000 110	Налог на прибыль организаций (за исключением консолидированных групп налогоплательщиков), зачисляемый в бюджеты субъектов Российской Федерации
90	182	1 01 02010 01 0000 110	Налог на доходы физических лиц с доходов, источником которых является налоговый агент, за исключением доходов, в отношении которых исчисление и уплата налога осуществляются в соответствии со статьями 227, 227.1 и 228 Налогового кодекса Российской Федерации

91	182	1 01 02020 01 0000 110	Налог на доходы физических лиц с доходов, полученных от осуществления деятельности физическими лицами, зарегистрированными в качестве индивидуальных предпринимателей, нотариусов, занимающихся частной практикой, адвокатов, учредивших адвокатские кабинеты, и других лиц, занимающихся частной практикой в соответствии со статьей 227 Налогового кодекса Российской Федерации
92	182	1 01 02030 01 0000 110	Налог на доходы физических лиц с доходов, полученных физическими лицами в соответствии со статьей 228 Налогового кодекса Российской Федерации
93	182	1 01 02040 01 0000 110	Налог на доходы физических лиц в виде фиксированных авансовых платежей с доходов, полученных физическими лицами, являющимися иностранными гражданами, осуществляющими трудовую деятельность по найму на основании патента в соответствии со статьей 227.1 Налогового кодекса Российской Федерации
94	182	1 01 02050 01 0000 110	Налог на доходы физических лиц с сумм прибыли контролируемой иностранной компании, полученной физическими лицами, признаваемыми контролирующими лицами этой компании, за исключением уплачиваемого в связи с переходом на особый порядок уплаты на основании подачи в налоговый орган соответствующего уведомления (в части суммы налога, не превышающей 650 000 рублей)
95	182	1 01 02080 01 0000 110	Налог на доходы физических лиц в части суммы налога, превышающей 650 000 рублей, относящейся к части налоговой базы, превышающей 5 000 000 рублей (за исключением налога на доходы физических лиц с сумм прибыли контролируемой иностранной компании, в том числе фиксированной прибыли контролируемой иностранной компании)
96	182	1 05 01011 01 0000 110	Налог, взимаемый с налогоплательщиков, выбравших в качестве объекта налогообложения доходы
97	182	1 05 01012 01 0000 110	Налог, взимаемый с налогоплательщиков, выбравших в качестве объекта налогообложения доходы (за налоговые периоды, истекшие до 1 января 2011 года)
98	182	1 05 01021 01 0000 110	Налог, взимаемый с налогоплательщиков, выбравших в качестве объекта налогообложения доходы, уменьшенные на величину расходов (в том числе минимальный налог, зачисляемый в бюджеты субъектов Российской Федерации)
99	182	1 05 01022 01 0000 110	Налог, взимаемый с налогоплательщиков, выбравших в качестве объекта налогообложения доходы, уменьшенные на величину расходов (за налоговые периоды, истекшие до 1 января 2011 года)
100	182	1 05 01050 01 0000 110	Минимальный налог, зачисляемый в бюджеты субъектов Российской Федерации (за налоговые периоды, истекшие до 1 января 2016 года)
101	182	1 05 02010 02 0000 110	Единый налог на вмененный доход для отдельных видов деятельности
102	182	1 05 02020 02 0000 110	Единый налог на вмененный доход для отдельных видов деятельности (за налоговые периоды, истекшие до 1 января 2011 года)
103	182	1 05 03010 01 0000 110	Единый сельскохозяйственный налог
104	182	1 05 03020 01 0000 110	Единый сельскохозяйственный налог (за налоговые периоды, истекшие до 1 января 2011 года)
105	182	1 05 04010 02 0000 110	Налог, взимаемый в связи с применением патентной системы налогообложения, зачисляемый в бюджеты городских округов
106	182	1 06 01020 04 0000 110	Налог на имущество физических лиц, взимаемый по ставкам, применяемым к объектам налогообложения, расположенным в границах городских округов
107	182	1 06 06032 04 0000 110	Земельный налог с организаций, обладающих земельным участком, расположенным в границах городских округов
108	182	1 06 06042 04 0000 110	Земельный налог с физических лиц, обладающих земельным участком, расположенным в границах городских округов
109	182	1 08 03010 01 0000 110	Государственная пошлина по делам, рассматриваемым в судах общей юрисдикции, мировыми судьями (за исключением Верховного Суда Российской Федерации)
110	182	1 09 04052 04 0000 110	Земельный налог (по обязательствам, возникшим до 1 января 2006 года), мобилизуемый на территориях городских округов
111	182	1 09 07012 04 0000 110	Налог на рекламу, мобилизуемый на территориях городских округов
112	182	1 09 07032 04 0000 110	Целевые сборы с граждан и предприятий, учреждений, организаций на содержание милиции, на благоустройство территорий, на нужды образования и другие цели, мобилизуемые на территориях городских округов
113	182	1 09 07052 04 0000 110	Прочие местные налоги и сборы, мобилизуемые на территориях городских округов
114	182	1 16 10123 01 0041 140	Доходы от денежных взысканий (штрафов), поступающие в счет погашения задолженности, образовавшейся до 1 января 2020 года, подлежащие зачислению в бюджет муниципального образования по нормативам, действовавшим в 2019 году (доходы бюджетов городских округов за исключением доходов, направляемых на формирование муниципального дорожного фонда, а также иных платежей в случае принятия решения финансовым органом муниципального образования о раздельном учете задолженности)
115	182	1 16 10129 01 0000 140	Доходы от денежных взысканий (штрафов), поступающие в счет погашения задолженности, образовавшейся до 1 января 2020 года, подлежащие зачислению в федеральный бюджет и бюджет муниципального образования по нормативам, действовавшим в 2019 году
116	**188**	**Главное управление Министерства внутренних дел Российской Федерации по Красноярскому краю**	
117	188	1 16 10123 01 0041 140	Доходы от денежных взысканий (штрафов), поступающие в счет погашения задолженности, образовавшейся до 1 января 2020 года, подлежащие зачислению в бюджет муниципального образования по нормативам, действовавшим в 2019 году (доходы бюджетов городских округов за исключением доходов, направляемых на формирование муниципального дорожного фонда, а также иных платежей в случае принятия решения финансовым органом муниципального образования о раздельном учете задолженности)
118	**321**	**Управление Федеральной службы государственной регистрации, кадастра и картографии по Красноярскому краю**	
119	321	1 16 10123 01 0041 140	Доходы от денежных взысканий (штрафов), поступающие в счет погашения задолженности, образовавшейся до 1 января 2020 года, подлежащие зачислению в бюджет муниципального образования по нормативам, действовавшим в 2019 году (доходы бюджетов городских округов за исключением доходов, направляемых на формирование муниципального дорожного фонда, а также иных платежей в случае принятия решения финансовым органом муниципального образования о раздельном учете задолженности)
120	**322**	**Главное управление Федеральной службы судебных приставов по Красноярскому краю**	
121	322	1 16 10123 01 0041 140	Доходы от денежных взысканий (штрафов), поступающие в счет погашения задолженности, образовавшейся до 1 января 2020 года, подлежащие зачислению в бюджет муниципального образования по нормативам, действовавшим в 2019 году (доходы бюджетов городских округов за исключением доходов, направляемых на формирование муниципального дорожного фонда, а также иных платежей в случае принятия решения финансовым органом муниципального образования о раздельном учете задолженности)
122	**369**	**Агентство труда и занятости населения Красноярского края**	
123	369	1 16 01053 01 0000 140	Административные штрафы, установленные главой 5 Кодекса Российской Федерации об административных правонарушениях, за административные правонарушения, посягающие на права граждан, налагаемые мировыми судьями, комиссиями по делам несовершеннолетних и защите их прав
124	369	1 16 01133 01 0000 140	Административные штрафы, установленные главой 13 Кодекса Российской Федерации об административных правонарушениях, за административные правонарушения в области связи и информации, налагаемые мировыми судьями, комиссиями по делам несовершеннолетних и защите их прав
125	369	1 16 01193 01 0000 140	Административные штрафы, установленные главой 19 Кодекса Российской Федерации об административных правонарушениях, за административные правонарушения против порядка управления, налагаемые мировыми судьями, комиссиями по делам несовершеннолетних и защите их прав
126	**382**	**Министерство промышленности, энергетики и жилищно-коммунального хозяйства Красноярского края**	
127	382	1 16 01143 01 0000 140	Административные штрафы, установленные главой 14 Кодекса Российской Федерации об административных правонарушениях, за административные правонарушения в области предпринимательской деятельности и деятельности саморегулируемых организаций, налагаемые мировыми судьями, комиссиями по делам несовершеннолетних и защите их прав
128	382	1 16 01193 01 0000 140	Административные штрафы, установленные главой 19 Кодекса Российской Федерации об административных правонарушениях, за административные правонарушения против порядка управления, налагаемые мировыми судьями, комиссиями по делам несовершеннолетних и защите их прав
129	382	1 16 01203 01 0000 140	Административные штрафы, установленные главой 20 Кодекса Российской Федерации об административных правонарушениях, за административные правонарушения, посягающие на общественный порядок и общественную безопасность, налагаемые мировыми судьями, комиссиями по делам несовершеннолетних и защите их прав
130	**415**	**Прокуратура Красноярского края**	
131	415	1 16 10123 01 0041 140	Доходы от денежных взысканий (штрафов), поступающие в счет погашения задолженности, образовавшейся до 1 января 2020 года, подлежащие зачислению в бюджет муниципального образования по нормативам, действовавшим в 2019 году (доходы бюджетов городских округов за исключением доходов, направляемых на формирование муниципального дорожного фонда, а также иных платежей в случае принятия решения финансовым органом муниципального образования о раздельном учете задолженности)
132	**439**	**Агентство по обеспечению деятельности мировых судей Красноярского края**	
133	439	1 16 01053 01 0000 140	Административные штрафы, установленные главой 5 Кодекса Российской Федерации об административных правонарушениях, за административные правонарушения, посягающие на права граждан, налагаемые мировыми судьями, комиссиями по делам несовершеннолетних и защите их прав
134	439	1 16 01063 01 0000 140	Административные штрафы, установленные главой 6 Кодекса Российской Федерации об административных правонарушениях, за административные правонарушения, посягающие на здоровье, санитарно-эпидемиологическое благополучие населения и общественную нравственность, налагаемые мировыми судьями, комиссиями по делам несовершеннолетних и защите их прав
135	439	1 16 01073 01 0000 140	Административные штрафы, установленные главой 7 Кодекса Российской Федерации об административных правонарушениях, за административные правонарушения в области охраны собственности, налагаемые мировыми судьями, комиссиями по делам несовершеннолетних и защите их прав

136	439	1 16 01083 01 0000 140	Административные штрафы, установленные главой 8 Кодекса Российской Федерации об административных правонарушениях, за административные правонарушения в области охраны окружающей среды и природопользования, налагаемые мировыми судьями, комиссиями по делам несовершеннолетних и защите их прав
137	439	1 16 01093 01 0000 140	Административные штрафы, установленные главой 9 Кодекса Российской Федерации об административных правонарушениях, за административные правонарушения в промышленности, строительстве и энергетике, налагаемые мировыми судьями, комиссиями по делам несовершеннолетних и защите их прав
138	439	1 16 01103 01 0000 140	Административные штрафы, установленные главой 10 Кодекса Российской Федерации об административных правонарушениях, за административные правонарушения в сельском хозяйстве, ветеринарии и мелиорации земель, налагаемые мировыми судьями, комиссиями по делам несовершеннолетних и защите их прав
139	439	1 16 01113 01 0000 140	Административные штрафы, установленные главой 11 Кодекса Российской Федерации об административных правонарушениях, за административные правонарушения на транспорте, налагаемые мировыми судьями, комиссиями по делам несовершеннолетних и защите их прав
140	439	1 16 01123 01 0000 140	Административные штрафы, установленные главой 12 Кодекса Российской Федерации об административных правонарушениях, за административные правонарушения в области дорожного движения, налагаемые мировыми судьями, комиссиями по делам несовершеннолетних и защите их прав
141	439	1 16 01133 01 0000 140	Административные штрафы, установленные главой 13 Кодекса Российской Федерации об административных 1правонарушениях, за административные правонарушения в области связи и информации, налагаемые мировыми судьями, комиссиями по делам несовершеннолетних и защите их прав
142	439	1 16 01143 01 0000 140	Административные штрафы, установленные главой 14 Кодекса Российской Федерации об административных правонарушениях, за административные правонарушения в области предпринимательской деятельности и деятельности саморегулируемых организаций, налагаемые мировыми судьями, комиссиями по делам несовершеннолетних и защите их прав
143	439	1 16 01153 01 0000 140	Административные штрафы, установленные главой 15 Кодекса Российской Федерации об административных правонарушениях, за административные правонарушения в области финансов, налогов и сборов, страхования, рынка ценных бумаг (за исключением штрафов, указанных в пункте 6 статьи 46 Бюджетного кодекса Российской Федерации), налагаемые мировыми судьями, комиссиями по делам несовершеннолетних и защите их прав
144	439	1 16 01173 01 0000 140	Административные штрафы, установленные главой 17 Кодекса Российской Федерации об административных правонарушениях, за административные правонарушения, посягающие на институты государственной власти, налагаемые мировыми судьями, комиссиями по делам несовершеннолетних и защите их прав
145	439	1 16 01193 01 0000 140	Административные штрафы, установленные главой 19 Кодекса Российской Федерации об административных правонарушениях, за административные правонарушения против порядка управления, налагаемые мировыми судьями, комиссиями по делам несовершеннолетних и защите их прав
146	439	1 16 01203 01 0000 140	Административные штрафы, установленные главой 20 Кодекса Российской Федерации об административных правонарушениях, за административные правонарушения, посягающие на общественный порядок и общественную безопасность, налагаемые мировыми судьями, комиссиями по делам несовершеннолетних и защите их прав
147	439	1 16 01213 01 0000 140	Административные штрафы, установленные главой 21 Кодекса Российской Федерации об административных правонарушениях, за административные правонарушения в области воинского учета, налагаемые мировыми судьями, комиссиями по делам несовершеннолетних и защите их прав
148	439	1 16 10123 01 0041 140	Доходы от денежных взысканий (штрафов), поступающие в счет погашения задолженности, образовавшейся до 1 января 2020 года, подлежащие зачислению в бюджет муниципального образования по нормативам, действовавшим в 2019 году (доходы бюджетов городских округов за исключением доходов, направляемых на формирование муниципального дорожного фонда, а также иных платежей в случае принятия решения финансовым органом муниципального образования о раздельном учете задолженности)
149	**498**	**Енисейское управление Федеральной службы по экологическому, технологическому и атомному надзору**	
150	498	1 16 10123 01 0041 140	Доходы от денежных взысканий (штрафов), поступающие в счет погашения задолженности, образовавшейся до 1 января 2020 года, подлежащие зачислению в бюджет муниципального образования по нормативам, действовавшим в 2019 году (доходы бюджетов городских округов за исключением доходов, направляемых на формирование муниципального дорожного фонда, а также иных платежей в случае принятия решения финансовым органом муниципального образования о раздельном учете задолженности)
151	**901**	**Администрация города Канска Красноярского края**	
152	901	1 13 02064 04 0000 130	Доходы, поступающие в порядке возмещения расходов, понесенных в связи с эксплуатацией имущества городских округов
153	901	1 13 02994 04 0040 130	Прочие доходы от компенсации затрат бюджетов городских округов (возврат дебиторской задолженности прошлых лет за счет средств местного бюджета)
154	901	1 13 02994 04 0070 130	Прочие доходы от компенсации затрат бюджетов городских округов (возврат дебиторской задолженности прошлых лет за счет краевых денежных средств)
155	901	1 13 02994 04 0080 130	Прочие доходы от компенсации затрат бюджетов городских округов (дебиторская задолженность прошлых лет по федеральным целевым средствам)
156	901	1 13 02994 04 0090 130	Прочие доходы от компенсации затрат бюджетов городских округов (возмещение страховых взносов на обязательное социальное страхование от несчастных случаев)
157	901	1 14 02042 04 0000 440	Доходы от реализации имущества, находящегося в оперативном управлении учреждений, находящихся в ведении органов управления городских округов (за исключением имущества муниципальных бюджетных и автономных учреждений), в части реализации материальных запасов по указанному имуществу
158	901	1 16 02020 02 0000 140	Административные штрафы, установленные законами субъектов Российской Федерации об административных правонарушениях, за нарушение муниципальных правовых актов
159	901	1 16 07010 04 0000 140	Штрафы, неустойки, пени, уплаченные в случае просрочки исполнения поставщиком (подрядчиком, исполнителем) обязательств, предусмотренных муниципальным контрактом, заключенным муниципальным органом, казенным учреждением городского округа
160	901	1 16 07090 04 0000 140	Иные штрафы, неустойки, пени, уплаченные в соответствии с законом или договором в случае неисполнения или ненадлежащего исполнения обязательств перед муниципальным органом, (муниципальным казенным учреждением) городского округа
161	901	1 16 09040 04 0000 140	Денежные средства, изымаемые в собственность городского округа в соответствии с решениями судов (за исключением обвинительных приговоров судов)
162	901	1 16 10031 04 0000 140	Возмещение ущерба при возникновении страховых случаев, когда выгодоприобретателями выступают получатели средств бюджета городского округа
163	901	1 16 10032 04 0000 140	Прочее возмещение ущерба, причиненного муниципальному имуществу городского округа (за исключением имущества, закрепленного за муниципальными бюджетными (автономными) учреждениями, унитарными предприятиями)
164	901	1 16 10061 04 0000 140	Платежи в целях возмещения убытков, причиненных уклонением от заключения с муниципальным органом городского округа (муниципальным казенным учреждением) муниципального контракта, а также иные денежные средства, подлежащие зачислению в бюджет городского округа за нарушение законодательства Российской Федерации о контрактной системе в сфере закупок товаров, работ, услуг для обеспечения государственных и муниципальных нужд (за исключением муниципального контракта, финансируемого за счет средств муниципального дорожного фонда)
165	901	1 16 10081 04 0000 140	Платежи в целях возмещения ущерба при расторжении муниципального контракта, заключенного с муниципальным органом городского округа (муниципальным казенным учреждением), в связи с односторонним отказом исполнителя (подрядчика) от его исполнения (за исключением муниципального контракта, финансируемого за счет средств муниципального дорожного фонда)
166	901	1 16 10123 01 0041 140	Доходы от денежных взысканий (штрафов), поступающие в счет погашения задолженности, образовавшейся до 1 января 2020 года, подлежащие зачислению в бюджет муниципального образования по нормативам, действовавшим в 2019 году (доходы бюджетов городских округов за исключением доходов, направляемых на формирование муниципального дорожного фонда, а также иных платежей в случае принятия решения финансовым органом муниципального образования о раздельном учете задолженности)
167	901	1 17 01040 04 0000 180	Невыясненные поступления, зачисляемые в бюджеты городских округов
168	901	1 17 05040 04 0000 180	Прочие неналоговые доходы бюджетов городских округов
169	901	1 17 15020 04 0000 150	Инициативные платежи, зачисляемые в бюджеты городских округов
170	901	2 03 04020 04 0000 150	Поступления от денежных пожертвований, предоставляемых государственными (муниципальными) организациями получателям средств бюджетов городских округов
171	901	2 07 04020 04 0000 150	Поступления от денежных пожертвований, предоставляемых физическими лицами получателям средств бюджетов городских округов
172	901	2 07 04050 04 0000 150	Прочие безвозмездные поступления в бюджеты городских округов
173	**902**	**Комитет по управлению муниципальным имуществом города Канска**	
174	902	1 11 05012 04 0000 120	Доходы, получаемые в виде арендной платы за земельные участки, государственная собственность на которые не разграничена и которые расположены в границах городских округов, а также средства от продажи права на заключение договоров аренды указанных земельных участков
175	902	1 11 05074 04 0000 120	Доходы от сдачи в аренду имущества, составляющего казну городских округов (за исключением земельных участков)
176	902	1 11 05312 04 0000 120	Плата по соглашениям об установлении сервитута, заключенным органами местного самоуправления городских округов, государственными или муниципальными предприятиями либо государственными или муниципальными учреждениями в отношении земельных участков, государственная собственность на которые не разграничена и которые расположены в границах городских округов
177	902	1 11 07014 04 0000 120	Доходы от перечисления части прибыли, остающейся после уплаты налогов и иных обязательных платежей муниципальных унитарных предприятий, созданных городскими округами
178	902	1 11 09080 04 0014 120	Плата, поступившая в рамках договора за предоставление права на размещение и эксплуатацию нестационарного торгового объекта, установку и эксплуатацию рекламных конструкций на землях или земельных участках, находящихся в собственности городских округов, и на землях или

			земельных участках, государственная собственность на которые не разграничена (плата по договорам на установку и эксплуатацию рекламных конструкций)
179	902	1 11 09080 04 0015 120	Плата, поступившая в рамках договора за предоставление права на размещение и эксплуатацию нестационарного торгового объекта, установку и эксплуатацию рекламных конструкций на землях или земельных участках, находящихся в собственности городских округов, и на землях или земельных участках, государственная собственность на которые не разграничена (плата за размещение нестационарных торговых объектов)
180	902	1 11 09080 04 0018 120	Плата, поступившая в рамках договора за предоставление права на размещение и эксплуатацию нестационарного торгового объекта, установку и эксплуатацию рекламных конструкций на землях или земельных участках, находящихся в собственности городских округов, и на землях или земельных участках, государственная собственность на которые не разграничена (плата за размещение временных сооружений)
181	902	1 13 02064 04 0000 130	Доходы, поступающие в порядке возмещения расходов, понесенных в связи с эксплуатацией имущества городских округов
182	902	1 13 02994 04 0040 130	Прочие доходы от компенсации затрат бюджетов городских округов (возврат дебиторской задолженности прошлых лет за счет средств местного бюджета)
183	902	1 13 02994 04 0050 130	Прочие доходы от компенсации затрат бюджетов городских округов (демонтаж рекламных конструкций)
184	902	1 13 02994 04 0070 130	Прочие доходы от компенсации затрат бюджетов городских округов (возврат дебиторской задолженности прошлых лет за счет краевых денежных средств)
185	902	1 13 02994 04 0080 130	Прочие доходы от компенсации затрат бюджетов городских округов (дебиторская задолженность прошлых лет по федеральным целевым средствам)
186	902	1 13 02994 04 0090 130	Прочие доходы от компенсации затрат бюджетов городских округов (возмещение страховых взносов на обязательное социальное страхование от несчастных случаев)
187	902	1 14 02042 04 0000 410	Доходы от реализации имущества, находящегося в оперативном управлении учреждений, находящихся в ведении органов управления городских округов (за исключением имущества муниципальных бюджетных и автономных учреждений), в части реализации основных средств по указанному имуществу
188	902	1 14 02042 04 0000 440	Доходы от реализации имущества, находящегося в оперативном управлении учреждений, находящихся в ведении органов управления городских округов (за исключением имущества муниципальных бюджетных и автономных учреждений), в части реализации материальных запасов по указанному имуществу
189	902	1 14 02043 04 0000 410	Доходы от реализации иного имущества, находящегося в собственности городских округов (за исключением имущества муниципальных бюджетных и автономных учреждений, а также имущества муниципальных унитарных предприятий, в том числе казенных), в части реализации основных средств по указанному имуществу
190	902	1 14 02043 04 0000 440	Доходы от реализации иного имущества, находящегося в собственности городских округов (за исключением имущества муниципальных бюджетных и автономных учреждений, а также имущества муниципальных унитарных предприятий, в том числе казенных), в части реализации материальных запасов по указанному имуществу
191	902	1 14 06012 04 0000 430	Доходы от продажи земельных участков, государственная собственность на которые не разграничена и которые расположены в границах городских округов
192	902	1 16 07010 04 0000 140	Штрафы, неустойки, пени, уплаченные в случае просрочки исполнения поставщиком (подрядчиком, исполнителем) обязательств, предусмотренных муниципальным контрактом, заключенным муниципальным органом, казенным учреждением городского округа
193	902	1 16 07090 04 0000 140	Иные штрафы, неустойки, пени, уплаченные в соответствии с законом или договором в случае неисполнения или ненадлежащего исполнения обязательств перед муниципальным органом, (муниципальным казенным учреждением) городского округа
194	902	1 16 09040 04 0000 140	Денежные средства, изымаемые в собственность городского округа в соответствии с решениями судов (за исключением обвинительных приговоров судов)
195	902	1 16 10031 04 0000 140	Возмещение ущерба при возникновении страховых случаев, когда выгодоприобретателями выступают получатели средств бюджета городского округа
196	902	1 16 10032 04 0000 140	Прочее возмещение ущерба, причиненного муниципальному имуществу городского округа (за исключением имущества, закрепленного за муниципальными бюджетными (автономными) учреждениями, унитарными предприятиями)
197	902	1 16 10061 04 0000 140	Платежи в целях возмещения убытков, причиненных уклонением от заключения с муниципальным органом городского округа (муниципальным казенным учреждением) муниципального контракта, а также иные денежные средства, подлежащие зачислению в бюджет городского округа за нарушение законодательства Российской Федерации о контрактной системе в сфере закупок товаров, работ, услуг для обеспечения государственных и муниципальных нужд (за исключением муниципального контракта, финансируемого за счет средств муниципального дорожного фонда)
198	902	1 16 10081 04 0000 140	Платежи в целях возмещения ущерба при расторжении муниципального контракта, заключенного с муниципальным органом городского округа (муниципальным казенным учреждением), в связи с односторонним отказом исполнителя (подрядчика) от его исполнения (за исключением муниципального контракта, финансируемого за счет средств муниципального дорожного фонда)
199	902	1 16 10123 01 0041 140	Доходы от денежных взысканий (штрафов), поступающие в счет погашения задолженности, образовавшейся до 1 января 2020 года, подлежащие зачислению в бюджет муниципального образования по нормативам, действовавшим в 2019 году (доходы бюджетов городских округов за исключением доходов, направляемых на формирование муниципального дорожного фонда, а также иных платежей в случае принятия решения финансовым органом муниципального образования о раздельном учете задолженности)
200	902	1 17 01040 04 0000 180	Невыясненные поступления, зачисляемые в бюджеты городских округов
201	902	1 17 05040 04 0000 180	Прочие неналоговые доходы бюджетов городских округов
202	902	2 03 04020 04 0000 150	Поступления от денежных пожертвований, предоставляемых государственными (муниципальными) организациями получателям средств бюджетов городских округов
203	902	2 07 04020 04 0000 150	Поступления от денежных пожертвований, предоставляемых физическими лицами получателям средств бюджетов городских округов
204	902	2 07 04050 04 0000 150	Прочие безвозмездные поступления в бюджеты городских округов
205	**903**	**Финансовое управление администрации города Канска**	
206	903	1 13 02994 04 0040 130	Прочие доходы от компенсации затрат бюджетов городских округов (возврат дебиторской задолженности прошлых лет за счет средств местного бюджета)
207	903	1 13 02994 04 0070 130	Прочие доходы от компенсации затрат бюджетов городских округов (возврат дебиторской задолженности прошлых лет за счет краевых денежных средств)
208	903	1 13 02994 04 0080 130	Прочие доходы от компенсации затрат бюджетов городских округов (дебиторская задолженность прошлых лет по федеральным целевым средствам)
209	903	1 13 02994 04 0090 130	Прочие доходы от компенсации затрат бюджетов городских округов (возмещение страховых взносов на обязательное социальное страхование от несчастных случаев)
210	903	1 16 07010 04 0000 140	Штрафы, неустойки, пени, уплаченные в случае просрочки исполнения поставщиком (подрядчиком, исполнителем) обязательств, предусмотренных муниципальным контрактом, заключенным муниципальным органом, казенным учреждением городского округа
211	903	1 16 07090 04 0000 140	Иные штрафы, неустойки, пени, уплаченные в соответствии с законом или договором в случае неисполнения или ненадлежащего исполнения обязательств перед муниципальным органом, (муниципальным казенным учреждением) городского округа
212	903	1 16 09040 04 0000 140	Денежные средства, изымаемые в собственность городского округа в соответствии с решениями судов (за исключением обвинительных приговоров судов)
213	903	1 16 10031 04 0000 140	Возмещение ущерба при возникновении страховых случаев, когда выгодоприобретателями выступают получатели средств бюджета городского округа
214	903	1 16 10032 04 0000 140	Прочее возмещение ущерба, причиненного муниципальному имуществу городского округа (за исключением имущества, закрепленного за муниципальными бюджетными (автономными) учреждениями, унитарными предприятиями)
215	903	1 16 10061 04 0000 140	Платежи в целях возмещения убытков, причиненных уклонением от заключения с муниципальным органом городского округа (муниципальным казенным учреждением) муниципального контракта, а также иные денежные средства, подлежащие зачислению в бюджет городского округа за нарушение законодательства Российской Федерации о контрактной системе в сфере закупок товаров, работ, услуг для обеспечения государственных и муниципальных нужд (за исключением муниципального контракта, финансируемого за счет средств муниципального дорожного фонда)
216	903	1 16 10081 04 0000 140	Платежи в целях возмещения ущерба при расторжении муниципального контракта, заключенного с муниципальным органом городского округа (муниципальным казенным учреждением), в связи с односторонним отказом исполнителя (подрядчика) от его исполнения (за исключением муниципального контракта, финансируемого за счет средств муниципального дорожного фонда)
217	903	1 17 01040 04 0000 180	Невыясненные поступления, зачисляемые в бюджеты городских округов
218	903	1 17 05040 04 0000 180	Прочие неналоговые доходы бюджетов городских округов
219	903	1 18 01410 04 0000 150	Поступления в бюджеты городских округов по решениям о взыскании средств из иных бюджетов бюджетной системы Российской Федерации
220	903	1 18 01420 04 0000 150	Перечисления из бюджетов городских округов по решениям о взыскании средств
221	903	1 18 02400 04 0000 150	Поступления в бюджеты городских округов (перечисления из бюджетов городских округов) по урегулированию расчетов между бюджетами бюджетной системы Российской Федерации по распределенным доходам
222	903	2 02 15001 04 0000 150	Дотации бюджетам городских округов на выравнивание бюджетной обеспеченности из бюджета субъекта Российской Федерации

223	903	2 02 15002 04 0000 150	Дотации бюджетам городских округов на поддержку мер по обеспечению сбалансированности бюджетов
224	903	2 02 19999 04 2724 150	Прочие дотации бюджетам городских округов (на частичную компенсацию расходов на повышение оплаты труда отдельным категориям работников бюджетной сферы)
225	903	2 02 20299 04 0000 150	Субсидии бюджетам городских округов на обеспечение мероприятий по переселению граждан из аварийного жилищного фонда, в том числе переселению граждан из аварийного жилищного фонда с учетом необходимости развития малоэтажного жилищного строительства, за счет средств, поступивших от государственной корпорации - Фонда содействия реформированию жилищно-коммунального хозяйства
226	903	2 02 20302 04 0000 150	Субсидии бюджетам городских округов на обеспечение мероприятий по переселению граждан из аварийного жилищного фонда, в том числе переселению граждан из аварийного жилищного фонда с учетом необходимости развития малоэтажного жилищного строительства, за счет средств бюджетов
227	903	2 02 25027 04 0000 150	Субсидии бюджетам городских округов на реализацию мероприятий государственной программы Российской Федерации «Доступная среда»
228	903	2 02 25169 04 0000 150	Субсидии бюджетам городских округов на создание и обеспечение функционирования центров образования естественно-научной и технологической направленностей в общеобразовательных организациях, расположенных в сельской местности и малых городах
229	903	2 02 25173 04 0000 150	Субсидии бюджетам городских округов на создание детских технопарков «Кванториум»
230	903	2 02 25210 04 0000 150	Субсидии бюджетам городских округов на обеспечение образовательных организаций материально-технической базой для внедрения цифровой образовательной среды
231	903	2 02 25229 04 0000 150	Субсидии бюджетам городских округов на приобретение спортивного оборудования и инвентаря для приведения организаций спортивной подготовки в нормативное состояние
232	903	2 02 25243 04 0000 150	Субсидии бюджетам городских округов на строительство и реконструкцию (модернизацию) объектов питьевого водоснабжения
233	903	2 02 25304 04 0000 150	Субсидии бюджетам городских округов на организацию бесплатного горячего питания обучающихся, получающих начальное общее образование в государственных и муниципальных образовательных организациях
234	903	2 02 25394 04 0000 150	Субсидии бюджетам городских округов на приведение в нормативное состояние автомобильных дорог и искусственных дорожных сооружений в рамках реализации национального проекта «Безопасные качественные дороги»
235	903	2 02 25497 04 0000 150	Субсидии бюджетам городских округов на реализацию мероприятий по обеспечению жильем молодых семей
236	903	2 02 25519 04 0000 150	Субсидии бюджетам городских округов на поддержку отрасли культуры
237	903	2 02 25555 04 0000 150	Субсидии бюджетам городских округов на реализацию программ формирования современной городской среды
238	903	2 02 29900 04 0000 150	Субсидии бюджетам городских округов из местных бюджетов
239	903	2 02 29999 04 1060 150	Прочие субсидии бюджетам городских округов (на реализацию мероприятий, направленных на повышение безопасности дорожного движения, за счет средств дорожного фонда Красноярского края)
240	903	2 02 29999 04 2650 150	Прочие субсидии бюджетам городских округов (на выполнение требований федеральных стандартов спортивной подготовки)
241	903	2 02 29999 04 2654 150	Прочие субсидии бюджетам городских округов (на развитие детско-юношеского спорта)
242	903	2 02 29999 04 7395 150	Прочие субсидии бюджетам городских округов (на осуществление дорожной деятельности в целях решения задач социально-экономического развития территорий за счет средств дорожного фонда)
243	903	2 02 29999 04 7397 150	Прочие субсидии бюджетам городских округов (на частичное финансирование (возмещение) расходов на выплаты врачам (включая санитарных врачей), медицинским сестрам диетическим, шеф-поварам, старшим воспитателям муниципальных загородных оздоровительных лагерей, оплату услуг по санитарно-эпидемиологической оценке обстановки муниципальных загородных оздоровительных лагерей, оказанных на договорной основе, в случае отсутствия в муниципальных загородных оздоровительных лагерях санитарных врачей)
244	903	2 02 29999 04 7398 150	Прочие субсидии бюджетам городских округов (на проведение мероприятий, направленных на обеспечение безопасного участия детей в дорожном движении)
245	903	2 02 29999 04 7410 150	Прочие субсидии бюджетам городских округов (на реализацию мероприятий в сфере укрепления межнационального и межконфессионального согласия)
246	903	2 02 29999 04 7413 150	Прочие субсидии бюджетам городских округов (на частичное финансирование (возмещение) расходов на содержание единых дежурно-диспетчерских служб муниципальных образований Красноярского края)
247	903	2 02 29999 04 7427 150	Прочие субсидии бюджетам городских округов (на обустройство участков улично-дорожной сети вблизи образовательных организаций для обеспечения безопасности дорожного движения за счет средств дорожного фонда Красноярского края)
248	903	2 02 29999 04 7448 150	Прочие субсидии бюджетам городских округов (на выполнение работ по сохранению объектов культурного наследия, находящихся в собственности муниципальных образований Красноярского края, увековечивающих память погибших в годы Великой Отечественной войны)
249	903	2 02 29999 04 7449 150	Прочие субсидии бюджетам городских округов (на государственную поддержку комплексного развития муниципальных учреждений культуры и образовательных организаций в области культуры)
250	903	2 02 29999 04 7454 150	Прочие субсидии бюджетам городских округов (на развитие системы патриотического воспитания в рамках деятельности муниципальных молодежных центров)
251	903	2 02 29999 04 7456 150	Прочие субсидии бюджетам городских округов (на поддержку деятельности муниципальных молодежных центров)
252	903	2 02 29999 04 7461 150	Прочие субсидии бюджетам городских округов (на строительство муниципальных объектов коммунальной и транспортной инфраструктуры)
253	903	2 02 29999 04 7462 150	Прочие субсидии бюджетам городских округов (на реализацию мероприятий по переселению граждан, проживающих в жилых помещениях, непригодных для проживания, в многоквартирных домах, признанных аварийными и подлежащими сносу или реконструкции)
254	903	2 02 29999 04 7475 150	Прочие субсидии бюджетам городских округов (на обеспечение деятельности муниципальных архивов края)
255	903	2 02 29999 04 7482 150	Прочие субсидии бюджетам городских округов (для постоянно действующих коллективов самодеятельного художественного творчества Красноярского края (любительских творческих коллективов) на поддержку творческих фестивалей и конкурсов, в том числе для детей и молодежи)
256	903	2 02 29999 04 7488 150	Прочие субсидии бюджетам городских округов (на комплектование книжных фондов библиотек)
257	903	2 02 29999 04 7497 150	Прочие субсидии бюджетам городских округов (на мероприятия в области обеспечения капитального ремонта, реконструкции и строительства гидротехнических сооружений)
258	903	2 02 29999 04 7509 150	Прочие субсидии бюджетам городских округов (на капитальный ремонт и ремонт автомобильных дорог общего пользования местного значения за счет средств дорожного фонда Красноярского края)
259	903	2 02 29999 04 7553 150	Прочие субсидии бюджетам городских округов (на финансирование (возмещение) расходов, направленных на сохранение и развитие материально-технической базы муниципальных загородных оздоровительных лагерей)
260	903	2 02 29999 04 7560 150	Прочие субсидии бюджетам городских округов (на модернизацию материально-технической базы организаций дополнительного образования с целью создания новых мест для реализации дополнительных общеразвивающих программ)
261	903	2 02 29999 04 7563 150	Прочие субсидии бюджетам городских округов (на приведение зданий и сооружений общеобразовательных организаций в соответствие с требованиями законодательства)
262	903	2 02 29999 04 7568 150	Прочие субсидии бюджетам городских округов (на увеличение охвата детей, обучающихся по дополнительным общеразвивающим программам)
263	903	2 02 29999 04 7571 150	Прочие субсидии бюджетам городских округов (на финансирование расходов по капитальному ремонту, реконструкции находящихся в муниципальной собственности объектов коммунальной инфраструктуры, источников тепловой энергии и тепловых сетей, объектов электросетевого хозяйства и источников электрической энергии, а также на приобретение технологического оборудования, спецтехники для обеспечения функционирования систем теплоснабжения, электроснабжения, водоснабжения, водоотведения и очистки сточных вод)
264	903	2 02 29999 04 7575 150	Прочие субсидии бюджетам городских округов (на строительство, и (или) реконструкцию, и (или) ремонт объектов электроснабжения, водоснабжения, находящихся в собственности муниципальных образований, для обеспечения подключения некоммерческих товариществ к источникам электроснабжения, водоснабжения)
265	903	2 02 29999 04 7579 150	Прочие субсидии бюджетам городских округов (на реализацию муниципальных программ (подпрограмм) поддержки социально ориентированных некоммерческих организаций)
266	903	2 02 29999 04 7607 150	Прочие субсидии бюджетам городских округов (на реализацию муниципальных программ развития субъектов малого и среднего предпринимательства)
267	903	2 02 29999 04 7661 150	Прочие субсидии бюджетам городских округов (на реализацию инвестиционных проектов субъектами малого и среднего предпринимательства в приоритетных отраслях)
268	903	2 02 29999 04 7662 150	Прочие субсидии бюджетам городских округов (на поддержку деятельности муниципальных ресурсных центров поддержки добровольчества (волонтерства))
269	903	2 02 29999 04 7663 150	Прочие субсидии бюджетам городских округов (на развитие экстремальных видов спорта в рамках деятельности муниципальных молодежных центров)
270	903	2 02 29999 04 7840 150	Прочие субсидии бюджетам городских округов (на осуществление (возмещение) расходов, направленных на развитие и повышение качества работы муниципальных учреждений, предоставление новых муниципальных услуг, повышение их качества)
271	903	2 02 29999 04 7844 150	Прочие субсидии бюджетам городских округов (на реализацию мероприятий по благоустройству территорий)

272	903	2 02 30024 04 0289 150	Субвенции бюджетам городских округов на выполнение передаваемых полномочий субъектов Российской Федерации (на организацию и осуществление деятельности по опеке и попечительству в отношении совершеннолетних граждан, а также в сфере патронажа)
273	903	2 02 30024 04 7408 150	Субвенции бюджетам городских округов на выполнение передаваемых полномочий субъектов Российской Федерации (на обеспечение государственных гарантий реализации прав на получение общедоступного и бесплатного дошкольного образования в муниципальных дошкольных образовательных организациях, находящихся на территории края, общедоступного и бесплатного дошкольного образования в муниципальных общеобразовательных организациях, находящихся на территории края, в части обеспечения деятельности административно-хозяйственного, учебно-вспомогательного персонала и иных категорий работников образовательных организаций, участвующих в реализации общеобразовательных программ в соответствии с федеральными государственными образовательными стандартами)
274	903	2 02 30024 04 7409 150	Субвенции бюджетам городских округов на выполнение передаваемых полномочий субъектов Российской Федерации (на обеспечение государственных гарантий реализации прав на получение общедоступного и бесплатного начального общего, основного общего, среднего общего образования в муниципальных общеобразовательных организациях, находящихся на территории края, обеспечение дополнительного образования детей в муниципальных общеобразовательных организациях, находящихся на территории края, в части обеспечения деятельности административно-хозяйственного, учебно-вспомогательного персонала и иных категорий работников образовательных организаций, участвующих в реализации общеобразовательных программ в соответствии с федеральными государственными образовательными стандартами)
275	903	2 02 30024 04 7429 150	Субвенции бюджетам городских округов на выполнение передаваемых полномочий субъектов Российской Федерации (на осуществление государственных полномочий по осуществлению уведомительной регистрации коллективных договоров и территориальных соглашений и контроля за их выполнением)
276	903	2 02 30024 04 7446 150	Субвенции бюджетам городских округов на выполнение передаваемых полномочий субъектов Российской Федерации (на осуществление мониторинга состояния и развития лесной промышленности)
277	903	2 02 30024 04 7514 150	Субвенции бюджетам городских округов на выполнение передаваемых полномочий субъектов Российской Федерации (на выполнение государственных полномочий по созданию и обеспечению деятельности административных комиссий)
278	903	2 02 30024 04 7518 150	Субвенции бюджетам городских округов на выполнение передаваемых полномочий субъектов Российской Федерации (на выполнение отдельных государственных полномочий по организации мероприятий при осуществлении деятельности по обращению с животными без владельцев)
279	903	2 02 30024 04 7519 150	Субвенции бюджетам городских округов на выполнение передаваемых полномочий субъектов Российской Федерации (на осуществление государственных полномочий в области архивного дела)
280	903	2 02 30024 04 7552 150	Субвенции бюджетам городских округов на выполнение передаваемых полномочий субъектов Российской Федерации (на реализацию государственных полномочий по организации и осуществлению деятельности по опеке и попечительству)
281	903	2 02 30024 04 7554 150	Субвенции бюджетам городских округов на выполнение передаваемых полномочий субъектов Российской Федерации (на исполнение государственных полномочий по осуществлению присмотра и ухода за детьми-инвалидами, детьми-сиротами и детьми, оставшимися без попечения родителей, а также за детьми с туберкулезной интоксикацией, обучающимися в муниципальных образовательных организациях, реализующих образовательную программу дошкольного образования, без взимания родительской платы)
282	903	2 02 30024 04 7564 150	Субвенции бюджетам городских округов на выполнение передаваемых полномочий субъектов Российской Федерации (на обеспечение государственных гарантий реализации прав на получение общедоступного и бесплатного начального общего, основного общего, среднего общего образования в муниципальных общеобразовательных организациях, находящихся на территории края, обеспечение дополнительного образования детей в муниципальных общеобразовательных организациях, находящихся на территории края, за исключением обеспечения деятельности административно-хозяйственного, учебно-вспомогательного персонала и иных категорий работников образовательных организаций, участвующих в реализации общеобразовательных программ в соответствии с федеральными государственными образовательными стандартами)
283	903	2 02 30024 04 7566 150	Субвенции бюджетам городских округов на выполнение передаваемых полномочий субъектов Российской Федерации (на обеспечение бесплатным питанием обучающихся в муниципальных и частных общеобразовательных организациях по имеющим государственную аккредитацию основным общеобразовательным программам)
284	903	2 02 30024 04 7570 150	Субвенции бюджетам городских округов на выполнение передаваемых полномочий субъектов Российской Федерации (на реализацию отдельных мер по обеспечению ограничения платы граждан за коммунальные услуги)
285	903	2 02 30024 04 7587 150	Субвенции бюджетам городских округов на выполнение передаваемых полномочий субъектов Российской Федерации (на реализацию государственных полномочий по обеспечению жилыми помещениями детей-сирот и детей, оставшихся без попечения родителей, лиц из числа детей-сирот и детей, оставшихся без попечения родителей)
286	903	2 02 30024 04 7588 150	Субвенции бюджетам городских округов на выполнение передаваемых полномочий субъектов Российской Федерации (на обеспечение государственных гарантий реализации прав на получение общедоступного и бесплатного дошкольного образования в муниципальных дошкольных образовательных организациях, находящихся на территории края, общедоступного и бесплатного дошкольного образования в муниципальных общеобразовательных организациях, находящихся на территории края, за исключением обеспечения деятельности административно-хозяйственного, учебно-вспомогательного персонала и иных категорий работников образовательных организаций, участвующих в реализации общеобразовательных программ в соответствии с федеральными государственными образовательными стандартами)
287	903	2 02 30024 04 7604 150	Субвенции бюджетам городских округов на выполнение передаваемых полномочий субъектов Российской Федерации (на осуществление государственных полномочий по созданию и обеспечению деятельности комиссий по делам несовершеннолетних и защите их прав)
288	903	2 02 30024 04 7649 150	Субвенции бюджетам городских округов на выполнение передаваемых полномочий субъектов Российской Федерации (на осуществление государственных полномочий по организации и обеспечению отдыха и оздоровления детей)
289	903	2 02 30024 04 7670 150	Субвенции бюджетам городских округов на выполнение передаваемых полномочий субъектов Российской Федерации (на осуществление государственных полномочий по обеспечению жилыми помещениями граждан, уволенных с военной службы (службы), и приравненных к ним лиц)
290	903	2 02 30024 04 7846 150	Субвенции бюджетам городских округов на выполнение передаваемых полномочий субъектов Российской Федерации (на реализацию государственных полномочий по обеспечению предоставления меры социальной поддержки гражданам, достигшим возраста 23 лет и старше, имевшим в соответствии с федеральным законодательством статус детей-сирот, детей, оставшихся без попечения родителей, лиц из числа детей-сирот и детей, оставшихся без попечения родителей)
291	903	2 02 30029 04 0000 150	Субвенции бюджетам городских округов на компенсацию части платы, взимаемой с родителей (законных представителей) за присмотр и уход за детьми, посещающими образовательные организации, реализующие образовательные программы дошкольного образования
292	903	2 02 35082 04 0000 150	Субвенции бюджетам городских округов на предоставление жилых помещений детям-сиротам и детям, оставшимся без попечения родителей, лицам из их числа по договорам найма специализированных жилых помещений
293	903	2 02 35120 04 0000 150	Субвенции бюджетам городских округов на осуществление полномочий по составлению (изменению) списков кандидатов в присяжные заседатели федеральных судов общей юрисдикции в Российской Федерации
294	903	2 02 35485 04 0000 150	Субвенции бюджетам городских округов на обеспечение жильем граждан, уволенных с военной службы (службы), и приравненных к ним лиц
295	903	2 02 45303 04 0000 150	Межбюджетные трансферты, передаваемые бюджетам городских округов на ежемесячное денежное вознаграждение за классное руководство педагогическим работникам государственных и муниципальных общеобразовательных организаций
296	903	2 02 45454 04 0000 150	Межбюджетные трансферты, передаваемые бюджетам городских округов на создание модельных муниципальных библиотек
297	903	2 02 49999 04 0853 150	Прочие межбюджетные трансферты, передаваемые бюджетам городских округов (на финансовое обеспечение (возмещение) расходов, связанных с предоставлением мер социальной поддержки в сфере дошкольного и общего образования детям из семей лиц, принимающих участие в специальной военной операции)
298	903	2 02 49999 04 1034 150	Прочие межбюджетные трансферты, передаваемые бюджетам городских округов (на финансовое обеспечение (возмещение) расходных обязательств муниципальных образований, связанных с увеличением с 1 июня 2022 года региональных выплат)
299	903	2 02 49999 04 5299 150	Прочие межбюджетные трансферты, передаваемые бюджетам городских округов (на обустройство и восстановление воинских захоронений)
300	903	2 02 49999 04 7418 150	Прочие межбюджетные трансферты, передаваемые бюджетам городских округов (на поддержку физкультурно-спортивных клубов по месту жительства)
301	903	2 02 49999 04 7463 150	Прочие межбюджетные трансферты, передаваемые бюджетам городских округов (на обустройство мест (площадок) накопления отходов потребления и (или) приобретения контейнерного оборудования)
302	903	2 02 49999 04 7555 150	Прочие межбюджетные трансферты, передаваемые бюджетам городских округов (на реализацию мероприятий по профилактике заболеваний путем организации и проведения акарицидных обработок наиболее посещаемых населением мест)
303	903	2 02 49999 04 7664 150	Прочие межбюджетные трансферты, передаваемые бюджетам городских округов (на государственную поддержку муниципальных комплексных проектов развития)
304	903	2 02 49999 04 7744 150	Прочие межбюджетные трансферты, передаваемые бюджетам городских округов (за содействия достижению и (или) поощрения достижения наилучших значений показателей эффективности деятельности органов местного самоуправления)
305	903	2 02 49999 04 7745 150	Прочие межбюджетные трансферты, передаваемые бюджетам городских округов (за содействие развитию налогового потенциала)
306	903	2 07 04020 04 0000 150	Поступления от денежных пожертвований, предоставляемых физическими лицами получателям средств бюджетов городских округов
307	903	2 07 04050 04 0000 150	Прочие безвозмездные поступления в бюджеты городских округов
308	903	2 08 04000 04 0000 150	Перечисления из бюджетов городских округов (в бюджеты городских округов) для осуществления возврата (зачета) излишне уплаченных или излишне взысканных сумм налогов, сборов и иных платежей, а также сумм процентов за несвоевременное осуществление такого возврата и процентов, начисленных на излишне взысканные суммы
309	903	2 08 10000 04 0000 150	Перечисления из бюджетов городских округов (в бюджеты городских округов) для осуществления взыскания
310	903	2 18 60010 04 0000 150	Доходы бюджетов городских округов от возврата остатков субсидий, субвенций и иных межбюджетных трансфертов, имеющих целевое назначение, прошлых лет из иных бюджетов бюджетной системы Российской Федерации
311	903	2 19 25304 04 0000 150	Возврат остатков субсидий на организацию бесплатного горячего питания обучающихся, получающих начальное общее образование в государственных и муниципальных образовательных организациях, из бюджетов городских округов

312	903	2 19 60010 04 0000 150	Возврат прочих остатков субсидий, субвенций и иных межбюджетных трансфертов, имеющих целевое назначение, прошлых лет из бюджетов городских округов
313	**904**	**муниципальное казенное учреждение «Управление по делам гражданской обороны и чрезвычайным ситуациям администрации города Канска»**	
314	904	1 13 01994 04 0000 130	Прочие доходы от оказания платных услуг (работ) получателями средств бюджетов городских округов
315	904	1 13 02994 04 0010 130	Прочие доходы от компенсации затрат бюджетов городских округов (прочие доходы от компенсации затрат)
316	904	1 13 02994 04 0020 130	Прочие доходы от компенсации затрат бюджетов городских округов (возмещение ЕДДС)
317	904	1 13 02994 04 0040 130	Прочие доходы от компенсации затрат бюджетов городских округов (возврат дебиторской задолженности прошлых лет за счет средств местного бюджета)
318	904	1 13 02994 04 0070 130	Прочие доходы от компенсации затрат бюджетов городских округов (возврат дебиторской задолженности прошлых лет за счет краевых денежных средств)
319	904	1 13 02994 04 0080 130	Прочие доходы от компенсации затрат бюджетов городских округов (дебиторская задолженность прошлых лет по федеральным целевым средствам)
320	904	1 13 02994 04 0090 130	Прочие доходы от компенсации затрат бюджетов городских округов (возмещение страховых взносов на обязательное социальное страхование от несчастных случаев)
321	904	1 14 02042 04 0000 440	Доходы от реализации имущества, находящегося в оперативном управлении учреждений, находящихся в ведении органов управления городских округов (за исключением имущества муниципальных бюджетных и автономных учреждений), в части реализации материальных запасов по указанному имуществу
322	904	1 16 07010 04 0000 140	Штрафы, неустойки, пени, уплаченные в случае просрочки исполнения поставщиком (подрядчиком, исполнителем) обязательств, предусмотренных муниципальным контрактом, заключенным муниципальным органом, казенным учреждением городского округа
323	904	1 16 07090 04 0000 140	Иные штрафы, неустойки, пени, уплаченные в соответствии с законом или договором в случае неисполнения или ненадлежащего исполнения обязательств перед муниципальным органом, (муниципальным казенным учреждением) городского округа
324	904	1 16 09040 04 0000 140	Денежные средства, изымаемые в собственность городского округа в соответствии с решениями судов (за исключением обвинительных приговоров судов)
325	904	1 16 10031 04 0000 140	Возмещение ущерба при возникновении страховых случаев, когда выгодоприобретателями выступают получатели средств бюджета городского округа
326	904	1 16 10032 04 0000 140	Прочее возмещение ущерба, причиненного муниципальному имуществу городского округа (за исключением имущества, закрепленного за муниципальными бюджетными (автономными) учреждениями, унитарными предприятиями)
327	904	1 16 10061 04 0000 140	Платежи в целях возмещения убытков, причиненных уклонением от заключения с муниципальным органом городского округа (муниципальным казенным учреждением) муниципального контракта, а также иные денежные средства, подлежащие зачислению в бюджет городского округа за нарушение законодательства Российской Федерации о контрактной системе в сфере закупок товаров, работ, услуг для обеспечения государственных и муниципальных нужд (за исключением муниципального контракта, финансируемого за счет средств муниципального дорожного фонда)
328	904	1 16 10081 04 0000 140	Платежи в целях возмещения ущерба при расторжении муниципального контракта, заключенного с муниципальным органом городского округа (муниципальным казенным учреждением), в связи с односторонним отказом исполнителя (подрядчика) от его исполнения (за исключением муниципального контракта, финансируемого за счет средств муниципального дорожного фонда)
329	904	1 17 01040 04 0000 180	Невыясненные поступления, зачисляемые в бюджеты городских округов
330	904	1 17 05040 04 0000 180	Прочие неналоговые доходы бюджетов городских округов
331	904	2 03 04020 04 0000 150	Поступления от денежных пожертвований, предоставляемых государственными (муниципальными) организациями получателям средств бюджетов городских округов
332	904	2 07 04020 04 0000 150	Поступления от денежных пожертвований, предоставляемых физическими лицами получателям средств бюджетов городских округов
333	904	2 07 04050 04 0000 150	Прочие безвозмездные поступления в бюджеты городских округов
334	**906**	**Управление образования администрации города Канска**	
335	906	1 13 02064 04 0000 130	Доходы, поступающие в порядке возмещения расходов, понесенных в связи с эксплуатацией имущества городских округов
336	906	1 13 02994 04 0010 130	Прочие доходы от компенсации затрат бюджетов городских округов (прочие доходы от компенсации затрат)
337	906	1 13 02994 04 0040 130	Прочие доходы от компенсации затрат бюджетов городских округов (возврат дебиторской задолженности прошлых лет за счет средств местного бюджета)
338	906	1 13 02994 04 0070 130	Прочие доходы от компенсации затрат бюджетов городских округов (возврат дебиторской задолженности прошлых лет за счет краевых денежных средств)
339	906	1 13 02994 04 0080 130	Прочие доходы от компенсации затрат бюджетов городских округов (дебиторская задолженность прошлых лет по федеральным целевым средствам)
340	906	1 13 02994 04 0090 130	Прочие доходы от компенсации затрат бюджетов городских округов (возмещение страховых взносов на обязательное социальное страхование от несчастных случаев)
341	906	1 14 02042 04 0000 440	Доходы от реализации имущества, находящегося в оперативном управлении учреждений, находящихся в ведении органов управления городских округов (за исключением имущества муниципальных бюджетных и автономных учреждений), в части реализации материальных запасов по указанному имуществу
342	906	1 16 07010 04 0000 140	Штрафы, неустойки, пени, уплаченные в случае просрочки исполнения поставщиком (подрядчиком, исполнителем) обязательств, предусмотренных муниципальным контрактом, заключенным муниципальным органом, казенным учреждением городского округа
343	906	1 16 07090 04 0000 140	Иные штрафы, неустойки, пени, уплаченные в соответствии с законом или договором в случае неисполнения или ненадлежащего исполнения обязательств перед муниципальным органом, (муниципальным казенным учреждением) городского округа
344	906	1 16 09040 04 0000 140	Денежные средства, изымаемые в собственность городского округа в соответствии с решениями судов (за исключением обвинительных приговоров судов)
345	906	1 16 10031 04 0000 140	Возмещение ущерба при возникновении страховых случаев, когда выгодоприобретателями выступают получатели средств бюджета городского округа
346	906	1 16 10032 04 0000 140	Прочее возмещение ущерба, причиненного муниципальному имуществу городского округа (за исключением имущества, закрепленного за муниципальными бюджетными (автономными) учреждениями, унитарными предприятиями)
347	906	1 16 10061 04 0000 140	Платежи в целях возмещения убытков, причиненных уклонением от заключения с муниципальным органом городского округа (муниципальным казенным учреждением) муниципального контракта, а также иные денежные средства, подлежащие зачислению в бюджет городского округа за нарушение законодательства Российской Федерации о контрактной системе в сфере закупок товаров, работ, услуг для обеспечения государственных и муниципальных нужд (за исключением муниципального контракта, финансируемого за счет средств муниципального дорожного фонда)
348	906	1 16 10081 04 0000 140	Платежи в целях возмещения ущерба при расторжении муниципального контракта, заключенного с муниципальным органом городского округа (муниципальным казенным учреждением), в связи с односторонним отказом исполнителя (подрядчика) от его исполнения (за исключением муниципального контракта, финансируемого за счет средств муниципального дорожного фонда)
349	906	1 17 01040 04 0000 180	Невыясненные поступления, зачисляемые в бюджеты городских округов
350	906	1 17 05040 04 0000 180	Прочие неналоговые доходы бюджетов городских округов
351	906	1 17 15020 04 0000 150	Инициативные платежи, зачисляемые в бюджеты городских округов
352	906	2 03 04020 04 0000 150	Поступления от денежных пожертвований, предоставляемых государственными (муниципальными) организациями получателям средств бюджетов городских округов
353	906	2 07 04020 04 0000 150	Поступления от денежных пожертвований, предоставляемых физическими лицами получателям средств бюджетов городских округов
354	906	2 07 04050 04 0000 150	Прочие безвозмездные поступления в бюджеты городских округов
355	906	2 18 04010 04 0000 150	Доходы бюджетов городских округов от возврата бюджетными учреждениями остатков субсидий прошлых лет
356	906	2 18 04020 04 0000 150	Доходы бюджетов городских округов от возврата автономными учреждениями остатков субсидий прошлых лет
357	**909**	**Управление строительства и жилищно-коммунального хозяйства администрации города Канска**	
358	909	1 08 07173 01 1000 110	Государственная пошлина за выдачу органом местного самоуправления городского округа специального разрешения на движение по автомобильным дорогам транспортных средств, осуществляющих перевозки опасных, тяжеловесных и (или) крупногабаритных грузов, зачисляемая в бюджеты городских округов (сумма платежа (перерасчеты, недоимка и задолженность по соответствующему платежу, в том числе по отмененному))
359	909	1 08 07173 01 3000 110	Государственная пошлина за выдачу органом местного самоуправления городского округа специального разрешения на движение по автомобильным дорогам транспортных средств, осуществляющих перевозки опасных, тяжеловесных и (или) крупногабаритных грузов,

			зачисляемая в бюджеты городских округов (суммы денежных взысканий (штрафов) по соответствующему платежу согласно законодательству Российской Федерации)
360	909	1 08 07173 01 4000 110	Государственная пошлина за выдачу органом местного самоуправления городского округа специального разрешения на движение по автомобильным дорогам транспортных средств, осуществляющих перевозки опасных, тяжеловесных и (или) крупногабаритных грузов, зачисляемая в бюджеты городских округов (прочие поступления)
361	909	1 11 05092 04 0000 120	Доходы от предоставления на платной основе парковок (парковочных мест), расположенных на автомобильных дорогах общего пользования местного значения и местах внеуличной дорожной сети, относящихся к собственности городских округов
362	909	1 11 09044 04 0011 120	Прочие поступления от использования имущества, находящегося в собственности городских округов (за исключением имущества муниципальных бюджетных и автономных учреждений, а также имущества муниципальных унитарных предприятий, в том числе казенных) (плата за коммерческий найм)
363	909	1 11 09044 04 0012 120	Прочие поступления от использования имущества, находящегося в собственности городских округов (за исключением имущества муниципальных бюджетных и автономных учреждений, а также имущества муниципальных унитарных предприятий, в том числе казенных) (плата за соц. найм)
364	909	1 13 01530 04 0000 130	Плата за оказание услуг по присоединению объектов дорожного сервиса к автомобильным дорогам общего пользования местного значения, зачисляемая в бюджеты городских округов
365	909	1 13 01994 04 0000 130	Прочие доходы от оказания платных услуг (работ) получателями средств бюджетов городских округов
366	909	1 13 02064 04 0000 130	Доходы, поступающие в порядке возмещения расходов, понесенных в связи с эксплуатацией имущества городских округов
367	909	1 13 02994 04 0040 130	Прочие доходы от компенсации затрат бюджетов городских округов (возврат дебиторской задолженности прошлых лет за счет средств местного бюджета)
368	909	1 13 02994 04 0070 130	Прочие доходы от компенсации затрат бюджетов городских округов (возврат дебиторской задолженности прошлых лет за счет краевых денежных средств)
369	909	1 13 02994 04 0080 130	Прочие доходы от компенсации затрат бюджетов городских округов (дебиторская задолженность прошлых лет по федеральным целевым средствам)
370	909	1 13 02994 04 0090 130	Прочие доходы от компенсации затрат бюджетов городских округов (возмещение страховых взносов на обязательное социальное страхование от несчастных случаев)
371	909	1 14 02042 04 0000 440	Доходы от реализации имущества, находящегося в оперативном управлении учреждений, находящихся в ведении органов управления городских округов (за исключением имущества муниципальных бюджетных и автономных учреждений), в части реализации материальных запасов по указанному имуществу
372	909	1 16 07010 04 0000 140	Штрафы, неустойки, пени, уплаченные в случае просрочки исполнения поставщиком (подрядчиком, исполнителем) обязательств, предусмотренных муниципальным контрактом, заключенным муниципальным органом, казенным учреждением городского округа
373	909	1 16 07090 04 0000 140	Иные штрафы, неустойки, пени, уплаченные в соответствии с законом или договором в случае неисполнения или ненадлежащего исполнения обязательств перед муниципальным органом, (муниципальным казенным учреждением) городского округа
374	909	1 16 09040 04 0000 140	Денежные средства, изымаемые в собственность городского округа в соответствии с решениями судов (за исключением обвинительных приговоров судов)
375	909	1 16 10031 04 0000 140	Возмещение ущерба при возникновении страховых случаев, когда выгодоприобретателями выступают получатели средств бюджета городского округа
376	909	1 16 10032 04 0000 140	Прочее возмещение ущерба, причиненного муниципальному имуществу городского округа (за исключением имущества, закрепленного за муниципальными бюджетными (автономными) учреждениями, унитарными предприятиями)
377	909	1 16 10061 04 0000 140	Платежи в целях возмещения убытков, причиненных уклонением от заключения с муниципальным органом городского округа (муниципальным казенным учреждением) муниципального контракта, а также иные денежные средства, подлежащие зачислению в бюджет городского округа за нарушение законодательства Российской Федерации о контрактной системе в сфере закупок товаров, работ, услуг для обеспечения государственных и муниципальных нужд (за исключением муниципального контракта, финансируемого за счет средств муниципального дорожного фонда)
378	909	1 16 10062 04 0000 140	Платежи в целях возмещения убытков, причиненных уклонением от заключения с муниципальным органом городского округа (муниципальным казенным учреждением) муниципального контракта, финансируемого за счет средств муниципального дорожного фонда, а также иные денежные средства, подлежащие зачислению в бюджет городского округа за нарушение законодательства Российской Федерации о контрактной системе в сфере закупок товаров, работ, услуг для обеспечения государственных и муниципальных нужд
379	909	1 16 10081 04 0000 140	Платежи в целях возмещения ущерба при расторжении муниципального контракта, заключенного с муниципальным органом городского округа (муниципальным казенным учреждением), в связи с односторонним отказом исполнителя (подрядчика) от его исполнения (за исключением муниципального контракта, финансируемого за счет средств муниципального дорожного фонда)
380	909	1 16 10082 04 0000 140	Платежи в целях возмещения ущерба при расторжении муниципального контракта, финансируемого за счет средств муниципального дорожного фонда городского округа, в связи с односторонним отказом исполнителя (подрядчика) от его исполнения
381	909	1 16 10123 01 0041 140	Доходы от денежных взысканий (штрафов), поступающие в счет погашения задолженности, образовавшейся до 1 января 2020 года, подлежащие зачислению в бюджет муниципального образования по нормативам, действовавшим в 2019 году (доходы бюджетов городских округов за исключением доходов, направляемых на формирование муниципального дорожного фонда, а также иных платежей в случае принятия решения финансовым органом муниципального образования о раздельном учете задолженности)
382	909	1 16 10123 01 0042 140	Доходы от денежных взысканий (штрафов), поступающие в счет погашения задолженности, образовавшейся до 1 января 2020 года, подлежащие зачислению в бюджет муниципального образования по нормативам, действовавшим в 2019 году (доходы бюджетов городских округов, направляемые на формирование муниципального дорожного фонда)
383	909	1 16 11064 01 0000 140	Платежи, уплачиваемые в целях возмещения вреда, причиняемого автомобильным дорогам местного значения транспортными средствами, осуществляющими перевозки тяжеловесных и (или) крупногабаритных грузов
384	909	1 17 01040 04 0000 180	Невыясненные поступления, зачисляемые в бюджеты городских округов
385	909	1 17 05040 04 0000 180	Прочие неналоговые доходы бюджетов городских округов
386	909	1 17 15020 04 0000 150	Инициативные платежи, зачисляемые в бюджеты городских округов
387	909	2 03 04020 04 0000 150	Поступления от денежных пожертвований, предоставляемых государственными (муниципальными) организациями получателям средств бюджетов городских округов
388	909	2 07 04020 04 0000 150	Поступления от денежных пожертвований, предоставляемых физическими лицами получателям средств бюджетов городских округов
389	909	2 07 04050 04 0000 150	Прочие безвозмездные поступления в бюджеты городских округов
390	**911**	**Отдел физической культуры, спорта и молодежной политики администрации г. Канска**	
391	911	1 13 02994 04 0040 130	Прочие доходы от компенсации затрат бюджетов городских округов (возврат дебиторской задолженности прошлых лет за счет средств местного бюджета)
392	911	1 13 02994 04 0070 130	Прочие доходы от компенсации затрат бюджетов городских округов (возврат дебиторской задолженности прошлых лет за счет краевых денежных средств)
393	911	1 13 02994 04 0080 130	Прочие доходы от компенсации затрат бюджетов городских округов (дебиторская задолженность прошлых лет по федеральным целевым средствам)
394	911	1 13 02994 04 0090 130	Прочие доходы от компенсации затрат бюджетов городских округов (возмещение страховых взносов на обязательное социальное страхование от несчастных случаев)
395	911	1 16 07010 04 0000 140	Штрафы, неустойки, пени, уплаченные в случае просрочки исполнения поставщиком (подрядчиком, исполнителем) обязательств, предусмотренных муниципальным контрактом, заключенным муниципальным органом, казенным учреждением городского округа
396	911	1 16 07090 04 0000 140	Иные штрафы, неустойки, пени, уплаченные в соответствии с законом или договором в случае неисполнения или ненадлежащего исполнения обязательств перед муниципальным органом, (муниципальным казенным учреждением) городского округа
397	911	1 16 09040 04 0000 140	Денежные средства, изымаемые в собственность городского округа в соответствии с решениями судов (за исключением обвинительных приговоров судов)
398	911	1 16 10031 04 0000 140	Возмещение ущерба при возникновении страховых случаев, когда выгодоприобретателями выступают получатели средств бюджета городского округа
399	911	1 16 10032 04 0000 140	Прочее возмещение ущерба, причиненного муниципальному имуществу городского округа (за исключением имущества, закрепленного за муниципальными бюджетными (автономными) учреждениями, унитарными предприятиями)
400	911	1 16 10061 04 0000 140	Платежи в целях возмещения убытков, причиненных уклонением от заключения с муниципальным органом городского округа (муниципальным казенным учреждением) муниципального контракта, а также иные денежные средства, подлежащие зачислению в бюджет городского округа за нарушение законодательства Российской Федерации о контрактной системе в сфере закупок товаров, работ, услуг для обеспечения государственных и муниципальных нужд (за исключением муниципального контракта, финансируемого за счет средств муниципального дорожного фонда)
401	911	1 16 10081 04 0000 140	Платежи в целях возмещения ущерба при расторжении муниципального контракта, заключенного с муниципальным органом городского округа (муниципальным казенным учреждением), в связи с односторонним отказом исполнителя (подрядчика) от его исполнения (за исключением муниципального контракта, финансируемого за счет средств муниципального дорожного фонда)
402	911	1 17 01040 04 0000 180	Невыясненные поступления, зачисляемые в бюджеты городских округов

403	911	1 17 05040 04 0000 180	Прочие неналоговые доходы бюджетов городских округов
404	911	1 17 15020 04 0000 150	Инициативные платежи, зачисляемые в бюджеты городских округов
405	911	2 07 04020 04 0000 150	Поступления от денежных пожертвований, предоставляемых физическими лицами получателям средств бюджетов городских округов
406	911	2 07 04050 04 0000 150	Прочие безвозмездные поступления в бюджеты городских округов
407	911	2 18 04010 04 0000 150	Доходы бюджетов городских округов от возврата бюджетными учреждениями остатков субсидий прошлых лет
408	**915**	**Отдел культуры администрации г. Канска**	
409	915	1 13 02994 04 0040 130	Прочие доходы от компенсации затрат бюджетов городских округов (возврат дебиторской задолженности прошлых лет за счет средств местного бюджета)
410	915	1 13 02994 04 0070 130	Прочие доходы от компенсации затрат бюджетов городских округов (возврат дебиторской задолженности прошлых лет за счет краевых денежных средств)
411	915	1 13 02994 04 0080 130	Прочие доходы от компенсации затрат бюджетов городских округов (дебиторская задолженность прошлых лет по федеральным целевым средствам)
412	915	1 13 02994 04 0090 130	Прочие доходы от компенсации затрат бюджетов городских округов (возмещение страховых взносов на обязательное социальное страхование от несчастных случаев)
413	915	1 16 07010 04 0000 140	Штрафы, неустойки, пени, уплаченные в случае просрочки исполнения поставщиком (подрядчиком, исполнителем) обязательств, предусмотренных муниципальным контрактом, заключенным муниципальным органом, казенным учреждением городского округа
414	915	1 16 07090 04 0000 140	Иные штрафы, неустойки, пени, уплаченные в соответствии с законом или договором в случае неисполнения или ненадлежащего исполнения обязательств перед муниципальным органом, (муниципальным казенным учреждением) городского округа
415	915	1 16 09040 04 0000 140	Денежные средства, изымаемые в собственность городского округа в соответствии с решениями судов (за исключением обвинительных приговоров судов)
416	915	1 16 10031 04 0000 140	Возмещение ущерба при возникновении страховых случаев, когда выгодоприобретателями выступают получатели средств бюджета городского округа
417	915	1 16 10032 04 0000 140	Прочее возмещение ущерба, причиненного муниципальному имуществу городского округа (за исключением имущества, закрепленного за муниципальными бюджетными (автономными) учреждениями, унитарными предприятиями)
418	915	1 16 10061 04 0000 140	Платежи в целях возмещения убытков, причиненных уклонением от заключения с муниципальным органом городского округа (муниципальным казенным учреждением) муниципального контракта, а также иные денежные средства, подлежащие зачислению в бюджет городского округа за нарушение законодательства Российской Федерации о контрактной системе в сфере закупок товаров, работ, услуг для обеспечения государственных и муниципальных нужд (за исключением муниципального контракта, финансируемого за счет средств муниципального дорожного фонда)
419	915	1 16 10081 04 0000 140	Платежи в целях возмещения ущерба при расторжении муниципального контракта, заключенного с муниципальным органом городского округа (муниципальным казенным учреждением), в связи с односторонним отказом исполнителя (подрядчика) от его исполнения (за исключением муниципального контракта, финансируемого за счет средств муниципального дорожного фонда)
420	915	1 17 01040 04 0000 180	Невыясненные поступления, зачисляемые в бюджеты городских округов
421	915	1 17 05040 04 0000 180	Прочие неналоговые доходы бюджетов городских округов
422	915	1 17 15020 04 0000 150	Инициативные платежи, зачисляемые в бюджеты городских округов
423	915	2 07 04020 04 0000 150	Поступления от денежных пожертвований, предоставляемых физическими лицами получателям средств бюджетов городских округов
424	915	2 07 04050 04 0000 150	Прочие безвозмездные поступления в бюджеты городских округов
425	915	2 18 04010 04 0000 150	Доходы бюджетов городских округов от возврата бюджетными учреждениями остатков субсидий прошлых лет
426	**916**	**Управление градостроительства администрации города Канска**	
427	916	1 08 07150 01 1000 110	Государственная пошлина за выдачу разрешения на установку рекламной конструкции (сумма платежа (перерасчеты, недоимка и задолженность по соответствующему платежу, в том числе по отмененному))
428	916	1 08 07150 01 3000 110	Государственная пошлина за выдачу разрешения на установку рекламной конструкции (суммы денежных взысканий (штрафов) по соответствующему платежу согласно законодательству Российской Федерации)
429	916	1 08 07150 01 4000 110	Государственная пошлина за выдачу разрешения на установку рекламной конструкции (прочие поступления)
430	916	1 11 09080 04 0013 120	Плата, поступившая в рамках договора за предоставление права на размещение и эксплуатацию нестационарного торгового объекта, установку и эксплуатацию рекламных конструкций на землях или земельных участках, находящихся в собственности городских округов, и на землях или земельных участках, государственная собственность на которые не разграничена (продажа права на заключение договоров на установку и эксплуатацию рекламных конструкций)
431	916	1 11 09080 04 0016 120	Плата, поступившая в рамках договора за предоставление права на размещение и эксплуатацию нестационарного торгового объекта, установку и эксплуатацию рекламных конструкций на землях или земельных участках, находящихся в собственности городских округов, и на землях или земельных участках, государственная собственность на которые не разграничена (продажа права на заключение договоров на размещение нестационарных объектов)
432	916	1 11 09080 04 0017 120	Плата, поступившая в рамках договора за предоставление права на размещение и эксплуатацию нестационарного торгового объекта, установку и эксплуатацию рекламных конструкций на землях или земельных участках, находящихся в собственности городских округов, и на землях или земельных участках, государственная собственность на которые не разграничена (продажа права на заключение договоров на размещение временных сооружений)
433	916	1 13 01994 04 0000 130	Прочие доходы от оказания платных услуг (работ) получателями средств бюджетов городских округов
434	916	1 13 02994 04 0040 130	Прочие доходы от компенсации затрат бюджетов городских округов (возврат дебиторской задолженности прошлых лет за счет средств местного бюджета)
435	916	1 13 02994 04 0070 130	Прочие доходы от компенсации затрат бюджетов городских округов (возврат дебиторской задолженности прошлых лет за счет краевых денежных средств)
436	916	1 13 02994 04 0080 130	Прочие доходы от компенсации затрат бюджетов городских округов (дебиторская задолженность прошлых лет по федеральным целевым средствам)
437	916	1 13 02994 04 0090 130	Прочие доходы от компенсации затрат бюджетов городских округов (возмещение страховых взносов на обязательное социальное страхование от несчастных случаев)
438	916	1 14 02042 04 0000 440	Доходы от реализации имущества, находящегося в оперативном управлении учреждений, находящихся в ведении органов управления городских округов (за исключением имущества муниципальных бюджетных и автономных учреждений), в части реализации материальных запасов по указанному имуществу
439	916	1 16 07010 04 0000 140	Штрафы, неустойки, пени, уплаченные в случае просрочки исполнения поставщиком (подрядчиком, исполнителем) обязательств, предусмотренных муниципальным контрактом, заключенным муниципальным органом, казенным учреждением городского округа
440	916	1 16 07090 04 0000 140	Иные штрафы, неустойки, пени, уплаченные в соответствии с законом или договором в случае неисполнения или ненадлежащего исполнения обязательств перед муниципальным органом, (муниципальным казенным учреждением) городского округа
441	916	1 16 09040 04 0000 140	Денежные средства, изымаемые в собственность городского округа в соответствии с решениями судов (за исключением обвинительных приговоров судов)
442	916	1 16 10031 04 0000 140	Возмещение ущерба при возникновении страховых случаев, когда выгодоприобретателями выступают получатели средств бюджета городского округа
443	916	1 16 10032 04 0000 140	Прочее возмещение ущерба, причиненного муниципальному имуществу городского округа (за исключением имущества, закрепленного за муниципальными бюджетными (автономными) учреждениями, унитарными предприятиями)
444	916	1 16 10061 04 0000 140	Платежи в целях возмещения убытков, причиненных уклонением от заключения с муниципальным органом городского округа (муниципальным казенным учреждением) муниципального контракта, а также иные денежные средства, подлежащие зачислению в бюджет городского округа за нарушение законодательства Российской Федерации о контрактной системе в сфере закупок товаров, работ, услуг для обеспечения государственных и муниципальных нужд (за исключением муниципального контракта, финансируемого за счет средств муниципального дорожного фонда)
445	916	1 16 10081 04 0000 140	Платежи в целях возмещения ущерба при расторжении муниципального контракта, заключенного с муниципальным органом городского округа (муниципальным казенным учреждением), в связи с односторонним отказом исполнителя (подрядчика) от его исполнения (за исключением муниципального контракта, финансируемого за счет средств муниципального дорожного фонда)
446	916	1 16 10123 01 0041 140	Доходы от денежных взысканий (штрафов), поступающие в счет погашения задолженности, образовавшейся до 1 января 2020 года, подлежащие зачислению в бюджет муниципального образования по нормативам, действовавшим в 2019 году (доходы бюджетов городских округов за исключением доходов, направляемых на формирование муниципального дорожного фонда, а также иных платежей в случае принятия решения финансовым органом муниципального образования о раздельном учете задолженности)
447	916	1 17 01040 04 0000 180	Невыясненные поступления, зачисляемые в бюджеты городских округов
448	916	1 17 05040 04 0000 180	Прочие неналоговые доходы бюджетов городских округов

449	916	1 17 15020 04 0000 150	Инициативные платежи, зачисляемые в бюджеты городских округов
450	916	2 03 04020 04 0000 150	Поступления от денежных пожертвований, предоставляемых государственными (муниципальными) организациями получателям средств бюджетов городских округов
451	916	2 07 04020 04 0000 150	Поступления от денежных пожертвований, предоставляемых физическими лицами получателям средств бюджетов городских округов
452	916	2 07 04050 04 0000 150	Прочие безвозмездные поступления в бюджеты городских округов
453	**917**	**Канский городской Совет депутатов**	
454	917	1 13 02994 04 0040 130	Прочие доходы от компенсации затрат бюджетов городских округов (возврат дебиторской задолженности прошлых лет за счет средств местного бюджета)
455	917	1 13 02994 04 0070 130	Прочие доходы от компенсации затрат бюджетов городских округов (возврат дебиторской задолженности прошлых лет за счет краевых денежных средств)
456	917	1 13 02994 04 0080 130	Прочие доходы от компенсации затрат бюджетов городских округов (дебиторская задолженность прошлых лет по федеральным целевым средствам)
457	917	1 13 02994 04 0090 130	Прочие доходы от компенсации затрат бюджетов городских округов (возмещение страховых взносов на обязательное социальное страхование от несчастных случаев)
458	917	1 16 07010 04 0000 140	Штрафы, неустойки, пени, уплаченные в случае просрочки исполнения поставщиком (подрядчиком, исполнителем) обязательств, предусмотренных муниципальным контрактом, заключенным муниципальным органом, казенным учреждением городского округа
459	917	1 16 07090 04 0000 140	Иные штрафы, неустойки, пени, уплаченные в соответствии с законом или договором в случае неисполнения или ненадлежащего исполнения обязательств перед муниципальным органом, (муниципальным казенным учреждением) городского округа
460	917	1 16 09040 04 0000 140	Денежные средства, изымаемые в собственность городского округа в соответствии с решениями судов (за исключением обвинительных приговоров судов)
461	917	1 16 10031 04 0000 140	Возмещение ущерба при возникновении страховых случаев, когда выгодоприобретателями выступают получатели средств бюджета городского округа
462	917	1 16 10032 04 0000 140	Прочее возмещение ущерба, причиненного муниципальному имуществу городского округа (за исключением имущества, закрепленного за муниципальными бюджетными (автономными) учреждениями, унитарными предприятиями)
463	917	1 16 10061 04 0000 140	Платежи в целях возмещения убытков, причиненных уклонением от заключения с муниципальным органом городского округа (муниципальным казенным учреждением) муниципального контракта, а также иные денежные средства, подлежащие зачислению в бюджет городского округа за нарушение законодательства Российской Федерации о контрактной системе в сфере закупок товаров, работ, услуг для обеспечения государственных и муниципальных нужд (за исключением муниципального контракта, финансируемого за счет средств муниципального дорожного фонда)
464	917	1 16 10081 04 0000 140	Платежи в целях возмещения ущерба при расторжении муниципального контракта, заключенного с муниципальным органом городского округа (муниципальным казенным учреждением), в связи с односторонним отказом исполнителя (подрядчика) от его исполнения (за исключением муниципального контракта, финансируемого за счет средств муниципального дорожного фонда)
465	917	1 17 01040 04 0000 180	Невыясненные поступления, зачисляемые в бюджеты городских округов
466	917	1 17 05040 04 0000 180	Прочие неналоговые доходы бюджетов городских округов
467	**918**	**Контрольно-счетная комиссия города Канска**	
468	918	1 13 02994 04 0040 130	Прочие доходы от компенсации затрат бюджетов городских округов (возврат дебиторской задолженности прошлых лет за счет средств местного бюджета)
469	918	1 13 02994 04 0070 130	Прочие доходы от компенсации затрат бюджетов городских округов (возврат дебиторской задолженности прошлых лет за счет краевых денежных средств)
470	918	1 13 02994 04 0080 130	Прочие доходы от компенсации затрат бюджетов городских округов (дебиторская задолженность прошлых лет по федеральным целевым средствам)
471	918	1 13 02994 04 0090 130	Прочие доходы от компенсации затрат бюджетов городских округов (возмещение страховых взносов на обязательное социальное страхование от несчастных случаев)
472	918	1 16 01194 01 0000 140	Административные штрафы, установленные Главой 19 Кодекса Российской Федерации об административных правонарушениях, за административные правонарушения против порядка управления, выявленные должностными лицами органов муниципального контроля
473	918	1 16 07090 04 0000 140	Иные штрафы, неустойки, пени, уплаченные в соответствии с законом или договором в случае неисполнения или ненадлежащего исполнения обязательств перед муниципальным органом, (муниципальным казенным учреждением) городского округа
474	918	1 16 10061 04 0000 140	Платежи в целях возмещения убытков, причиненных уклонением от заключения с муниципальным органом городского округа (муниципальным казенным учреждением) муниципального контракта, а также иные денежные средства, подлежащие зачислению в бюджет городского округа за нарушение законодательства Российской Федерации о контрактной системе в сфере закупок товаров, работ, услуг для обеспечения государственных и муниципальных нужд (за исключением муниципального контракта, финансируемого за счет средств муниципального дорожного фонда)
475	918	1 16 10081 04 0000 140	Платежи в целях возмещения ущерба при расторжении муниципального контракта, заключенного с муниципальным органом городского округа (муниципальным казенным учреждением), в связи с односторонним отказом исполнителя (подрядчика) от его исполнения (за исключением муниципального контракта, финансируемого за счет средств муниципального дорожного фонда)
476	918	1 17 01040 04 0000 180	Невыясненные поступления, зачисляемые в бюджеты городских округов
477	918	1 17 05040 04 0000 180	Прочие неналоговые доходы бюджетов городских округов

Российская Федерация
Администрация города Канска
Красноярского края

П О С Т А Н О В Л Е Н И Е

07.12.2022 г. № 1411

О подготовке и проведении новогодних и рождественских мероприятий

Во исполнение распоряжения администрации города Канска от 29.12.2021 № 796 «Об утверждении перечня культурно-массовых мероприятий, проводимых в 2022 году в рамках исполнения муниципального задания ГДК г. Канска», пункта 21 календарного плана культурно-массовых мероприятий на 2022 год, утвержденного приказом Отдела культуры администрации г. Канска от 11.01.2022 № 03-ОД «Об утверждении календарного плана культурно-массовых мероприятий на 2022 год» руководствуясь статьей 30, 35 Устава города Канска, ПОСТАНОВЛЯЮ:

1. Отделу культуры администрации г. Канска (И.В. Леонтьева), Отделу физической культуры, спорта и молодежной политики администрации г. Канска (А.Н. Борисевич), Управлению образования администрации города Канска (Э.В. Боровский), организовать и провести новогодние и рождественские мероприятия в подведомственных учреждениях.

2. Утвердить программу новогодних и рождественских культурно-массовых мероприятий в учреждениях, подведомственных Отделу культуры администрации г. Канска (Приложение № 1).

3. Утвердить программу новогодних и рождественских спортивно-массовых мероприятий в учреждениях, подведомственных Отделу физической культуры, спорта и молодежной политики администрации г. Канска (Приложение № 2).

4. Утвердить программу новогодних и рождественских мероприятий в муниципальных образовательных учреждениях и дошкольных образовательных учреждениях г. Канска (Приложение № 3).

5. Утвердить программу мероприятий праздничного открытия Городской елки «Чудеса в Дедморозовке» на территории ГДК г. Канска 17 декабря 2022 года в 16:00 (Приложение №4).

6. Утвердить план организационных мероприятий по организации праздничного открытия Городской елки «Чудеса в Дедморозовке» (Приложение № 5).

7. Утвердить схему расположения игровых и познавательных площадок при открытии Городской елки на территории ГДК г. Канска 17 декабря 2022 года (Приложение № 6).

8. Утвердить схему перекрытия территории ГДК г. Канска при открытии Городской елки «Чудеса в Дедморозовке» 17 декабря 2022 года с 16:00 по 19:00 (Приложение № 7).

9. Утвердить схему перекрытия территории ГДК г. Канска на время проведения новогодних и рождественских культурно-массовых мероприятий с 15 декабря 2022 года по 30 января 2023 года (Приложение № 8).

10. Начальнику Отдела культуры администрации г. Канска (И.В. Леонтьева) уведомить:

- МО МВД России «Канский» (Н.В. Банин) о проведении мероприятий, рекомендовать организовать охрану правопорядка и общественной безопасности в местах проведения мероприятий;

- Отдел г. Канска управления ФСБ России по Красноярскому краю (С.А. Ефаркин) о проведении мероприятий;

- ФГКУ «10 отряд ФПС по Красноярскому краю» (Д.А. Типикин) о проведении мероприятий, рекомендовать определить дополнительные мероприятия по реагированию на возможные пожары и ЧС на объектах (территориях), на которых проводятся мероприятия.

11. МУП «Канский Электросетьсбыт» (Д.В. Тарасенко) предложить обеспечить бесперебойную подачу электроэнергии во время проведения мероприятий, подключение звуковой аппаратуры.

12. МКУ «Управление по делам ГО и ЧС» (С.А. Цындренко) организовать информирование жителей города о мерах пожарной безопасности, требованиях пожарной безопасности в процессе реализации, хранения, перевозки, эксплуатации, утилизации пиротехнических изделий.

13. Управлению образования администрации города Канска (Э.В. Боровский) организовать проведение медицинского контроля за наличием в местах организованного проведения новогодних праздников только здоровых детей, с целью недопущения больных гриппом, ОРВИ, новой коронавирусной инфекцией и лиц, контактных с больными инфекционными заболеваниями, а также из учреждений с повышенным уровнем заболеваемости инфекционными болезнями (5 и более случаев одномоментно).

14. Рекомендовать руководителям предприятий ЖКХ, обслуживающих жилой фонд установить и оформить праздничные новогодние городки и ёлки в микрорайонах города.

15. Финансовому управлению администрации города Канска (Н.А. Тихомирова) обеспечить своевременное финансирование мероприятия в соответствии со сметой расходов на его проведение.

16. Ведущему специалисту Отдела культуры (Н.А. Нестеровой) разместить данное постановление на официальном сайте муниципального образования город Канск в сети Интернет, в газете «Канский вестник», обеспечить информационное сопровождение программы новогодних и рождественских мероприятий в СМИ г. Канска.

17. Контроль за исполнением настоящего постановления возложить на первого заместителя главы города по экономике и финансам Е.Н. Лифанскую, заместителя главы города по социальной политике Ю.А. Ломову, заместителя главы города по вопросам жизнедеятельности Р.В. Крупского.

18. Постановление вступает в силу со дня подписания.

Глава города Канска А.М.Береснев

Приложение №1
к Постановлению
от 07.12.2022 г. № 1411

План
новогодних и рождественских культурно-массовых мероприятий
в учреждениях, подведомственных Отделу культуры администрации г. Канска

№ п/п	Наименование мероприятия	Дата и время проведения	Место проведения с указанием адреса проведения	Ответственное должностное лицо (ФИО)	Планируемое кол-во участников
1.	Новогоднее представление «Приключение Веснушки и Кипитоши в школе волшебства»	23.12.2022 10:00 12:00 14:00	п. Мелькомбината, дом 33 СОШ №11	ГДК г. Канска (М.Ф. Киреев)	300
2.	Новогодняя ёлка главы города для одаренных детей и детей мобилизованных граждан	23.12.2022 14:00	ул. Ленина, 10 ГДК г. Канска	ГДК г. Канска (М.Ф. Киреев)	450
3.	Детская новогодняя сказка «Морозко»	24.12.2022 25.12.2022 10:00 12:00 14:00 16:00	ул. Ленина, 10 ГДК г. Канска	ГДК г. Канска (М.Ф. Киреев)	1600
4.	Новогоднее представление «Приключение Веснушки и Кипитоши в школе волшебства»	25.12.2022 13:00	п. Строитель,56 ДК «Строитель»	ГДК г. Канска (М.Ф. Киреев)	150
5.	Новогоднее представление «Приключение Веснушки и Кипитоши в школе волшебства»	26.12.2022 10:00 12:00 14:00	ул. Элеваторная, д.23 а СОШ № 9	ГДК г. Канска (М.Ф. Киреев)	300
6.	Развлекательная программа «Дедморозовка приглашает гостей»	26.12.2022 18:00	ул. Ленина, 10 Площадка около ГДК	ГДК г. Канска (М.Ф. Киреев)	800
7.	Развлекательная программа «Дедморозовка приглашает гостей»	27.12.2022 18:00	ул. Ленина, 10 Площадка около ГДК г. Канска	ГДК г. Канска (М.Ф. Киреев)	800
8.	Интеллектуальная игра «Новогодняя Мозгобойня»	28.12.2022	ул. Ленина 10 ГДК	ГДК г. Канска (М.Ф. Киреев)	50
9.	Развлекательная программа «Дедморозовка приглашает гостей»	29.12.2022 18:00	ул. Ленина, 10 Площадка около ГДК	ГДК г. Канска (М.Ф. Киреев)	800
10.	Вечер отдыха клуба «Золотой возраст» «Новогодний калейдоскоп»	02.01.2023 14:00	п. Строитель,56 ДК «Строитель»	ГДК г. Канска (М.Ф. Киреев)	50
11.	Развлекательная программа «Дедморозовка приглашает гостей»	04.01.2023 05.01.2023 06.01.2023 16:00	ул. Ленина, 10 Площадка около ГДК г. Канска	ГДК г. Канска (М.Ф. Киреев)	2400
12.	Рождественский концерт	07.01.2023 15:00	ул. Ленина 10 ГДК г. Канска	ГДК г. Канска (М.Ф. Киреев)	600
13.	«Как бабы-яги Новый год встречали» - новогодний карнавал	20.12.2022 10:00	Центральная детская библиотека, ул. Ленина, 10	ЦБС г. Канска (Е.В. Сурначева)	20
14.	«Снежная – нежная сказка зимы» - зимняя мозаика	21.12.2022 14:00	Библиотека-филиал №3 Шабалина,57	ЦБС г. Канска (Е.В. Сурначева)	20
15.	«Зима открыла снежные объятья»- новогодняя программа	22.12.2022 12:00	Детская библиотека-филиал №7, Боград, 59	ЦБС г. Канска (Е.В. Сурначева)	24
16.	«Новогодние СЮЖЕТЫ!» день сюрпризов	24.12.2022 13:00	Городская библиотека им. Ю.Р. Кисловского Северный м-н, д.17	ЦБС г. Канска (Е.В. Сурначева)	15
17.	«В ожидании чудес» - новогодний серпантин	25.12.2022 12:00	Библиотека – филиал №2 Красноярская, 29	ЦБС г. Канска (Е.В. Сурначева)	15
18.	«Однажды на исходе декабря…» - новогодняя развлекательная программа	25.12.2022 15:00	Центральная городская библиотека им. А.П. Чехова пл. Коростелева, корпус 1	ЦБС г. Канска (Е.В. Сурначева)	20
19.	«Однажды в Новый год» - квиз	27.12.2022 12:00	Молодежная библиотека пл. Коростелева, корпус 1	ЦБС г. Канска (Е.В. Сурначева)	25
20.	«Новый Год чудес» - творческая лаборатория	27.12.22 14:00	Городская библиотека им. А. и Б. Стругацких 40 лет Октября, 65 «Б»	ЦБС г. Канска (Е.В. Сурначева)	16
21.	«В поисках Нового года» – квест-приключение	27.12.2022 15:00	Библиотека-филиал №8 40 лет Октября, 43	ЦБС г. Канска (Е.В. Сурначева)	10
22.	«Тайна новогодних часов»-новогодний квест	27.12.2022 16:00	Городская детская библиотека им. А. П. Гайдара Северный м-н, д.8	ЦБС г. Канска (Е.В. Сурначева)	15
23.	«Подарок к рождеству»- мастер-класс с 3Д принтером;	04.01.2023 14:00	Библиотека-филиал №8 40 лет Октября, 43	ЦБС г. Канска (Е.В. Сурначева)	5
24.	«Рождество идёт – удачу принесёт» - рождественские гадания	05.01.2023 12:00	Библиотека – филиал №2 Красноярская, 29	ЦБС г. Канска (Е.В. Сурначева)	10
25.	«Волшебство с листом бумаги» - Мастер-класс (рождественская поделка) (В рамках работы Арт-студии развития детей раннего возраста «КУРОЧКА РЯБА»)	05.01.2023 12:00	Центральная детская библиотека ул. Ленина, 10	ЦБС г. Канска (Е.В. Сурначева)	10
26.	«Волшебный Фест» - библио-микс	05.01.2023 13:00	Молодежная библиотека пл. Коростелева, корпус 1	ЦБС г. Канска (Е.В. Сурначева)	15
27.	«Рождественское СИЯНИЕ» -встреча друзей	05.01.2023 13:00	Городская библиотека им. Ю.Р. Кисловского Северный м-н, д.17	ЦБС г. Канска (Е.В. Сурначева)	10
28.	«Книги под елкой» рождественские чтения	05.01.2023 14:00	Библиотека-филиал №3 Шабалина,57	ЦБС г. Канска (Е.В. Сурначева)	20

29.	«В ночь перед рождеством» - библиотечные колядки	05.12.2022 14:00	Городская библиотека им. А. и Б. Стругацких 40 лет Октября, 65 «Б»	ЦБС г. Канска (Е.В. Сурначева)	11
30.	«Рождество и Новый год ждут ребят у ворот» - новогодний квест	05.01.2023 16:00	Городская детская библиотека им. А. П. Гайдара Северный м-н, д.8	ЦБС г. Канска (Е.В. Сурначева)	20
31.	«Рождества волшебные мгновенья»- литературные посиделки	06.01.2023 12:00	Детская библиотека-филиал №7, Боград, д.59	ЦБС г. Канска (Е.В. Сурначева)	15
32.	«Снеговик-озорник» - Мастер-класс по рисованию в технике кляксография (в рамках работы открытой творческой студии «МОЯ МАСТЕРСКАЯ»)	10.01.2023 12:00	Центральная детская библиотека ул. Ленина, 10	ЦБС г. Канска (Е.В. Сурначева)	15
33.	«Новогодний чердачник в музее»	20.12.2022 16:00	ул. Московская, 51 Муниципальное бюджетное учреждение культуры «Канский краеведческий музей»	МБУК ККМ (Л.В. Малюченко)	50
34.	Новогодняя игра – соревнование «Два деда Мороза»	07.12.2022 14:00	ул. Московская, 51 Муниципальное бюджетное учреждение культуры «Канский краеведческий музей»	МБУК ККМ (Л.В. Малюченко)	50
35.	Квест-игра «Новогодние приключения в музее»	08.12.2022 14:00	ул. Московская, 51 Муниципальное бюджетное учреждение культуры «Канский краеведческий музей»	МБУК ККМ (Л.В. Малюченко)	50
36.	Мастерская «Адвент- календарь своими руками»	18.12.2022 12:00	мкр. Северный, 11Б Выставочный зал муниципального бюджетного учреждения культуры «Канский краеведческий музей»	МБУК ККМ (Л.В. Малюченко)	40
37.	Встреча «Исполнение желаний»	15.12.2022– 14.01.2023 Время по заявкам	мкр. Северный, 11Б Выставочный зал муниципального бюджетного учреждения культуры «Канский краеведческий музей»	МБУК ККМ (Л.В. Малюченко)	100
38.	Выставка обучающихся по композиции «Зимних красок хоровод»	01.12.2022- 19.12.2022	ул. Московская ,64 Фойе МБУДО ДХШ	МБУДО ДХШ (О.В. Патрушева)	176
39.	Выставка детских работ «Мерцающие вихри декабря»	04.12.2022- 31.12.2022	ул. Московская ,64 Большой зал МБУДО ДХШ	МБУДО ДХШ (О.В. Патрушева)	170
40.	Новогодний фестиваль «АРТ-елка» для учеников школы	13.12.2022 15:00	ул. Московская ,64 Большой зал МБУДО ДХШ	МБУДО ДХШ (О.В. Патрушева)	140
41.	Мастер-класс «Новогодний сувенир с символом 2023 года»	21.12.2022 15:00	ул. Московская ,64 Большой зал МБУДО ДХШ	МБУДО ДХШ (О.В. Патрушева)	12
42.	Поединок юных художников «Чудеса Рождества»	19.12.2022- 31.12.2022	ул. Московская ,64 Фойе МБУДО ДХШ	Директор МБУДО ДХШ (О.В. Патрушева)	170
43.	Мастер класс в Воскресной школе при Свято-Троицком соборе «Снежная сказка»	11.12.2022 12:00	ул. Московская ,68 Воскресная школа при Свято-Троицком соборе	МБУДО ДХШ (О.В. Патрушева)	12
44.	Новогодняя творческая площадка «Новогодний вернисаж»	17.12.2022 с 16:00 по 18:00	ГДК г. Канска	МБУДО ДХШ (О.В. Патрушева)	200
45.	Музыкальное поздравление «Новогодний калейдоскоп»	22.12.2022- 30.12.2022	Соц. сети	МБУДО ДМШ №2 (Л.В. Рулькевич)	30
46.	Праздничный концерт «Новогодний калейдоскоп»	22.12.2022	ул. Куйбышева, 3 МБУДО ДМШ №2	МБУДО ДМШ №2 (Л.В. Рулькевич)	49
47.	Новогодний отчетный концерт	22.12.2022 18:00	МБУДО «ДШИ №1» г. Канска (филиал) ул. Николая Буды,26	МБУДО «ДШИ №1» г. Канска (М.В. Манькова)	40
48.	Новогодний отчетный концерт	23.12.2022 18:00	МБУДО «ДШИ №1» г. Канска ул. Красноярская, 64/3	МБУДО «ДШИ №1» г. Канска (М.В. Манькова)	60
49.	Новогодний концерт	26.12.2022 16:00	МБУДО «ДШИ №1» г. Канска ул. Красноярская, 64/3	МБУДО «ДШИ №1» г. Канска (М.В. Манькова)	60

Заместитель главы города
по социальной политике Ю.А. Ломова

Приложение № 2
к Постановлению
от 07.12.2022 г. № 1411

План новогодних и рождественских спортивно-массовых мероприятий
в учреждениях, подведомственных Отделу физической культуры, спорта и молодежной политики администрации г. Канска

№ п/п	Наименование мероприятия	Дата и время проведения	Место проведения с указанием адреса проведения	Ответственное должностное лицо (ФИО)	Планируемое кол-во участников
1.	Просмотр новогоднего фильма «Похититель снов»	06.12.2022 16:00	МБУ «ММЦ» г. Канска, ул.40 лет Октября д.5а	МБУ «ММЦ» г. Канска (В.Е. Вовк)	15
2.	Новогодний блиц-турнир по мини-футболу среди юношеских команд клубов по м/жительства	24.12.2022 11:00	Спортивный зал «Солнечный», мкр. Солнечный, 179	МБУ «ФСК «Текстильщик» (В.Ф. Сакс)	20
3.	Новогодний турнир по волейболу среди мужских команд	25.12.2022 10:00	Дом спорта «Текстильщик», ул. 40 лет Октября, 33	МБУ «ФСК «Текстильщик» (В.Ф. Сакс)	45
4.	Открытый Новогодний турнир по волейболу среди девушек (2008 и младше)	25.12.2022 10:00	Спортивный зал «Химик», Восточная ул., 12А	МБУ «ФСК «Текстильщик» (В.Ф. Сакс)	60
5.	Новогодний блиц-турнир по настольному теннису среди мужчин	27.12.2022- 29.12.2022 16:00	Дом спорта «Текстильщик», ул. 40 лет Октября, 33	МБУ «ФСК «Текстильщик» (В.Ф. Сакс)	10
6.	Первенство города Канска по лыжным гонкам «Новогодняя гонка» (2010 – 2013г.р.)	29.12.2022 12:00	Иланский р-он, б/о «Салют», 1Б	МБУ «СШОР им. В.И. Стольникова» (Р.Н. Семенюк)	90
7.	Первенство города Канска по лыжным гонкам «Новогодняя гонка» (2004 – 2009г.р.)	30.12.2022 12:00	Эко парк «Сосновый бор»	МБУ «СШОР им. В.И. Стольникова» (Р.Н. Семенюк	70
8.	«Забег Обещаний»	01.01.2023 12:00	Эко парк «Сосновый бор»	МБУ «ММЦ» г. Канска (В.Е. Вовк)	15
9.	Веселые старты на приз «Новогодней ёлки» - отделение тхэквондо	02.01.2023- 03.01.2023 12:00	40 лет Октября, 62	МБУ «СШОР им. В.И. Стольникова» (Р.Н. Семенюк	60
10.	Квест «Гарри Поттер приехал в Хогвартс»	03.01.2023 12:00	МБУ «ММЦ» г. Канска, ул.40 лет Октября д.5а	МБУ «ММЦ» г. Канска (В.Е. Вовк)	30
11.	Вечер настольных игр	05.01.2023 17:00	МБУ «ММЦ» г. Канска, ул.40 лет Октября д.5а	МБУ «ММЦ» г. Канска (В.Е. Вовк)	10
12.	Турнир по шашкам с/объединения «Север»	05.01.2023 16:00	помещение с/объединения «Север», ул. Москвина, д.18, пом. 79	МБУ «ФСК «Текстильщик»	10

				(В.Ф. Сакс)	
13.	Первенство города Канска по лыжным гонкам «Апельсиновая гонка» (2009 – 2013г.р.)	06.01.2023 12:00	Эко парк «Сосновый бор»	МБУ «СШОР им. В.И. Стольникова» (Р.Н. Семенюк	90
14.	Открытые соревнования по боксу среди юношей с/клуба по м/жительства «Химик»	06.01.2023 11:00	Дом спорта «Текстильщик», ул. 40 лет Октября, 33	МБУ «ФСК «Текстильщик» (В.Ф. Сакс)	40
15.	«Рождественский турнир» по настольным варгеймам	07.01.2023 12:00	МБУ «ММЦ» г. Канска, ул.40 лет Октября д.5а	МБУ «ММЦ» г. Канска (В.Е. Вовк)	20
16.	Соревнования по пауэрлифтингу среди юношей с/клуба по м/жительства «Химик»	07.01.2023 12:00	Спортивный зал «Химик», Восточная ул., 12А	МБУ «ФСК «Текстильщик» (В.Ф. Сакс)	20
17.	Турнир по футболу среди юношеских команд клубов по м/жительства «Из года в год»	07.01.2023 - 08.01.2023 15:00	Спортивный зал «Солнечный», мкр. Солнечный, 179	МБУ «ФСК «Текстильщик» (В.Ф. Сакс)	25
18.	Турнир по хоккею с шайбой среди мужских команд	07.01.2023 - 10.01.2023 14:00	Хоккейный корт стадиона «Текстильщик», ул. 40 лет Октября, 33	МБУ «ФСК «Текстильщик» (В.Ф. Сакс)	30
19.	«Рождественский турнир» по-современному мечевому бою	08.01.2023 12:00	МБУ «ММЦ» г. Канска, ул.40 лет Октября д.5а	МБУ «ММЦ» г. Канска (В.Е. Вовк)	30
20.	Рождественский турнир по мини-футболу среди команд ветеранов	08.01.2023 11:00	Спортивный зал «Солнечный», мкр. Солнечный, 179	МБУ «ФСК «Текстильщик» (В.Ф. Сакс)	15
21.	Соревнования по шор-треку среди объед. спортивных клубов по м/жительства	09.01.2023 12:00	Хоккейный корт «Темп», ул. Эйдемана, 7в	МБУ «ФСК «Текстильщик» (В.Ф. Сакс)	35
22.	Открытый турнир по ринк-бенди среди юношеских команд с/объединения «Темп»	15.01.2023 11:00	Хоккейный корт «Темп», ул. Эйдемана, 7в	МБУ «ФСК «Текстильщик» (В.Ф. Сакс)	35

Заместитель главы города
по социальной политике Ю.А. Ломова

Приложение №3
к Постановлению
от 07.12.2022 г. № 1411

План проведения новогодних и рождественских мероприятий
в муниципальных образовательных учреждениях и дошкольных образовательных учреждениях г. Канск

ОО, ДОУ, УДО	Наименование мероприятия	Дата и время проведения	Место проведения с указанием адреса проведения	Ответственное должностное Лицо (ФИО)	Планируемое кол-во участников
МАОУ лицей №1 г. Канска	Музыкальная сказка «Аленький цветочек	27.12.2022 10:00	мкр. Северный, 29а, актовый зал МАОУ лицей №1	МАОУ лицей №1 (А. В. Храмцов)	40
	Музыкальная сказка «Аленький цветочек»	27.12.2022 13:00	мкр. Северный, 29а, актовый зал МАОУ лицей №1	МАОУ лицей №1 (А. В. Храмцов)	40
	Музыкальная сказка «Аленький цветочек»	28.12.2022 10:00	мкр. Северный, 29а, актовый зал МАОУ лицей №1	МАОУ лицей №1 (А. В. Храмцов)	40
	Музыкальная сказка «Аленький цветочек»	28.12.2022 10:00 13:00	мкр. Северный, 29а, актовый зал МАОУ лицей №1	МАОУ лицей №1 (А. В. Храмцов)	40
	Конкурсная программа «Как встречают Новый год люди всех земных широт»	28.12.2022 16:00	мкр. Северный, 29а, актовый зал МАОУ лицей №1	МАОУ лицей №1 (А. В. Храмцов)	149
	Конкурсная программа «Новогоднее космическое путешествие»	27.12.2022 16:00	мкр. Северный, 29а, актовый зал МАОУ лицей №1	МАОУ лицей №1 (А. В. Храмцов)	139
	Музыкальная новогодняя премия «TopHit -2022»	28.12.2022 18:30	мкр. Северный, 29а, актовый зал МАОУ лицей №1	МАОУ лицей №1 (А. В. Храмцов)	167
МАОУ «Гимназия №1» г. Канска	Новогоднее мероприятие 1 классы	26.12.2022 10:00	ул. 40 лет Октября,33/2 актовый зал, фойе	МАОУ «Гимназия №1» (Т.Ю. Вылегжанина)	55
	Новогоднее мероприятие	26.12.2022 12:00	ул. 40 лет Октября,33/2 актовый зал, фойе	МАОУ «Гимназия №1» (Т.Ю. Вылегжанина)	44
	Новогоднее мероприятие	27.12.2022 10:00	ул. 40 лет Октября,33/2 актовый зал, фойе	МАОУ «Гимназия №1» (Т.Ю. Вылегжанина)	49
	Новогоднее мероприятие	27.12.2022 12:00	ул. 40 лет Октября,33/2 актовый зал, фойе	МАОУ «Гимназия №1» (Т.Ю. Вылегжанина)	50
	Новогоднее мероприятие	28.12.2022 10:00	ул. 40 лет Октября,33/2 актовый зал, фойе	МАОУ «Гимназия №1» (Т.Ю. Вылегжанина)	110
	Новогоднее мероприятие	28.12.2022 12:00	ул. 40 лет Октября,33/2 актовый зал, фойе	МАОУ «Гимназия №1» (Т.Ю. Вылегжанина)	105
	Новогоднее мероприятие	28.12.2022 15:00	ул. 40 лет Октября,33/2 актовый зал, фойе	МАОУ «Гимназия №1» (Т.Ю. Вылегжанина)	131
МАОУ гимназия № 4 г. Канска	Новогодний мюзикл «Тот самый Карлсон»+ хоровод у елки	26.12.2022 10:00	ул. Революции, 19 актовый зал, столовая	МАОУ гимназия № 4 г. Канска (О.А. Шумачкова)	97
	Новогодний мюзикл «Тот самый Карлсон»+ хоровод у елки	26.12.2022 12:00	ул. Революции, 19 актовый зал, столовая	МАОУ гимназия № 4 г. Канска (О.А. Шумачкова)	101
	Новогодний Косплей Новогодняя дискотека	26.12.2022 16:00	ул. Революции, 19 актовый зал, столовая	МАОУ гимназия № 4 г. Канска (О.А. Шумачкова)	272
	Новогодний мюзикл «Тот самый Карлсон» хоровод у елки	27.12.2022 10:00	ул. Революции, 19 актовый зал, столовая	МАОУ гимназия № 4 г. Канска (О.А. Шумачкова)	150
	Новогодний Косплей и Новогодняя дискотека	27.12.2022 16:00	ул. Революции, 19 актовый зал, столовая	МАОУ гимназия № 4 г. Канска (О.А. Шумачкова)	222
МБОУ СОШ № 2 г.Канска	«В Новогодних ритмах»	29.12.2022 16:00	ул. Крестьянская, 27 актовый зал	МБОУ СОШ № 2 г. Канска (И.Е. Злобина)	150
	«В гостях у Новогодней сказки»	28.12.2022 10:00	ул. Крестьянская, 27 актовый зал	МБОУ СОШ № 2 г. Канска (И.Е. Злобина)	105
	«В гостях у Новогодней сказки»	28.12.2022 12:00	ул. Крестьянская, 27 актовый зал	МБОУ СОШ № 2 г. Канска (И.Е. Злобина)	100
	«В гостях у Новогодней сказки»	28.12.2022 14:00	ул. Крестьянская, 27 актовый зал	МБОУ СОШ № 2 г. Канска (И.Е. Злобина)	35
	«В гостях у кота Леопольда	30.12.2022 12:00	ул. Крестьянская, 27 актовый зал	МБОУ СОШ № 2г. Канска (И.Е. Злобина)	75
	«В гостях у кота Леопольда»	30.12.2022 14:00	ул. Крестьянская, 27 актовый зал	МБОУ СОШ № 2 г. Канска (И.Е. Злобина)	150
МБОУ СОШ	Новогодний праздник	26.12.2022 09:00	ул. Муромская, 13, актовый зал	МБОУ СОШ №3 г. Канска (М.А. Имподистова)	92

№ 3 г. Канска	Новогодний праздник	26.12.2022 10:00	ул. Муромская, 13 актовый зал	МБОУ СОШ №3 г. Канска (М.А. Имподистова)	78
	Новогодний праздник	26.12.2022 11:00	ул. Муромская, 13 актовый зал	МБОУ СОШ №3 г. Канска (М.А. Имподистова)	99
	Новогодний праздник	26.12.2022 12:00	ул. Муромская, 13 актовый зал	МБОУ СОШ №3 г. Канска (М.А. Имподистова)	82
	Новогодний праздник	27.12.2022 12:00	ул. Муромская, 13 актовый зал	МБОУ СОШ №3 г. Канска (М.А. Имподистова)	374
	Новогодний праздник	27.12.2022 14:00	ул. Муромская, 13 актовый зал	МБОУ СОШ №3 г. Канска (М.А. Имподистова)	156
МБОУ СОШ № 5 г. Канска	Праздничное мероприятие «В гостях у сказки»	29.12.2022 10:00	мкр. Солнечный, 85 актовый зал	МБОУ СОШ № 5 г. Канска (А. А. Коротаев)	90
	Праздничное мероприятие «В гостях у сказки»	29.12.2022 11:30	мкр. Солнечный, 85 актовый зал	МБОУ СОШ № 5 г. Канска (А. А. Коротаев)	100
	Праздничное мероприятие «В гостях у сказки»	29.12.2022 12:30	мкр. Солнечный, 85 актовый зал	МБОУ СОШ № 5 г. Канска (А. А. Коротаев)	175
	Праздничное мероприятие «Маскарад»	30.12.2022 14:00	мкр. Солнечный, 85 актовый зал	МБОУ СОШ № 5 г. Канска (А. А. Коротаев)	230
	Праздничное мероприятие «Маскарад»	30.12.2022 17:00	мкр. Солнечный, 85 актовый зал	МБОУ СОШ № 5 г. Канска (А. А. Коротаев)	155
МБОУ СОШ № 6 г. Канска	«Новогодний стар тинейджер»	27.12.2022 15:00	ул. Богрaда, 59 актовый зал	МБОУ СОШ № 6 г. Канска (В.А. Штейбезандт)	100
	«Новогодний стар тинейджер»	27.12.2022 17:00	ул. Богрaда, 59 актовый зал	МБОУ СОШ № 6 г. Канска (В.А. Штейбезандт)	100
МБОУ СОШ № 7 г.Канска	«Новогодний праздник»	23.12.2022 16:00	ул. Луначарского, 1	МБОУ СОШ №7 г. Канска (И. Ф. Кошелева)	70
	«Новогодний праздник»	23.12.2022 17:00	ул. Ленина, 10 ГДК г. Канска	МБОУ СОШ №7 г. Канска (И. Ф. Кошелева)	50
	«Новогодний праздник»	24.12.2022 15:00	ул. Луначарского, 1	МБОУ СОШ №7 г. Канска (И. Ф. Кошелева)	70
	«Новогодний праздник»	24.12.2022 17:00	ул. Луначарского, 1	МБОУ СОШ №7 г. Канска (И. Ф. Кошелева)	50
	«Новогодний праздник»	24.12.2022 16:00	ул. Ленина, 10 ГДК г. Канска	МБОУ СОШ №7 г. Канска (И. Ф. Кошелева)	70
	«Новогодний праздник»	24.12.2022 17:00	ул. Луначарского, 1	МБОУ СОШ №7 г. Канска (И. Ф. Кошелева)	70
	«Новогодний праздник»	25.12.2022 12:00	ул. Ленина, 10 ГДК г. Канска	МБОУ СОШ №7 г. Канска (И. Ф. Кошелева)	50
МБОУ ООШ № 8 г.Канска	Сказка «Новогодний переполох»	29.12.2022 12:00	ул. Краевая, 66	МБОУ ООШ № 8 г. Канска (Н.В. Деменкова)	75
	Новогодний КВН	29.12.2022 16:00	ул. Краевая, 66	МБОУ ООШ № 8 г. Канска (Н.В. Деменкова)	60
МБОУ ООШ № 9 г. Канска	Добрая зимняя сказка	26.12.2022 10:00	ул. Элеваторная, 23а	МБОУ ООШ № 9 г. Канска (И.П. Чулков)	100
	Добрая зимняя сказка	26.12.2022 12:00	ул. Элеваторная, 23а	МБОУ ООШ № 9 г. Канска (И.П. Чулков)	100
	Добрая зимняя сказка	26.12.2022 14:00	ул. Элеваторная, 23а	МБОУ ООШ № 9 г. Канска (И.П. Чулков)	100
	Добрая зимняя сказка	27.12 .2022 17:00	ул. Элеваторная, 23а	МБОУ ООШ № 9 г. Канска (И.П. Чулков)	100
МБОУ СОШ № 11 г.Канска	Новогодний утренник	23.12.2022 10:00	п. Мелькомбината, 33	МБОУ СОШ № 11 г. Канска (Л.Г. Ничипорчук)	50
	Новогодний утренник	23.12.2022 11:30	п. Мелькомбината, 33	МБОУ СОШ № 11 г. Канска (Л.Г. Ничипорчук)	70
	Новогодний утренник	23.12.2022 13:00	п. Мелькомбината, 33	МБОУ СОШ № 11 г. Канска (Л.Г. Ничипорчук)	70
	«Новогодняя дискотека»	23.12.2022 15:00	п. Мелькомбината, 33	МБОУ СОШ № 11 г. Канска (Л.Г. Ничипорчук)	47
	«Новогодняя дискотека»	23.12.2022 16:30	п. Мелькомбината, 33	МБОУ СОШ № 11 г. Канска (Л.Г. Ничипорчук)	40
	«Новогодний квест»	27.12.2022 14:00	п. Мелькомбината, 33	МБОУ СОШ № 11 г. Канска (Л.Г. Ничипорчук)	17
	«Новогодний квест»	27.12.2022 16:00	п. Мелькомбината, 33	МБОУ СОШ № 11 г. Канска (Л.Г. Ничипорчук)	25
	«Новогодняя дискотека»	23.12.2022 18:00	п. Мелькомбината, 33	МБОУ СОШ № 11 г. Канска (Л.Г. Ничипорчук)	38
	«Новогодний огонёк»	27.12.2022 16:00	п. Мелькомбината, 33	МБОУ СОШ № 11 г. Канска (Л.Г. Ничипорчук)	15
	«Новогодний огонёк»	27.12.2022 16:00	п. Мелькомбината, 33	МБОУ СОШ № 11 г. Канска (Л.Г. Ничипорчук)	20
	«Новогодний огонёк»	27.12.2022 14:00	п. Мелькомбината, 33	МБОУ СОШ № 11 г. Канска (Л.Г. Ничипорчук)	40
МБОУ СОШ № 15 г.Канска	Новогодняя театрализованная интерактивная программа «Как Иван да Марья Новый год нашли»	27.12.2022 09:00	ул. Шоссейная, д.46 спортивный зал	МБОУ СОШ №15 г. Канска (Л. Г. Дмитриева)	102
	Новогодняя театрализованная интерактивная программа «Как Иван да Марья Новый год нашли»	27.12.2022 11:00	ул. Шоссейная, д.46 спортивный зал	МБОУ СОШ №15 г. Канска (Л. Г. Дмитриева)	125
	Новогодняя интерактивная программа «Давайте верить в чудеса»	28.12.2022 12:00	ул. Шоссейная, д.46 спортивный зал	МБОУ СОШ №15 г. Канска (Л. Г. Дмитриева)	146
	Новогодняя интерактивная программа «Давайте верить в чудеса»	28.12.2022 15:00	ул. Шоссейная, д.46 спортивный зал	МБОУ СОШ №15 г. Канска (Л. Г. Дмитриева)	136
МБОУ ООШ №17 г.Канска	Новогодний огонек	29.12.2022 16:00	пос. Строителей 59	МБОУ ООШ № 17 г. Канска (М.Ю Сорока)	120
МБОУ СОШ №18 г.Канска	«Сказка под новый год»	27.12.2022 12:00	пер. Индустриальный, 1	МБОУ СОШ № 18г. Канска (Л.Ф. Кухарева)	100
	«Сказка под новый год»	27.12.2022 14:00	пер. Индустриальный, 1	МБОУ СОШ № 18 г. Канска (Л.Ф. Кухарева)	100
	«Сказка под новый год»	27.12.2022 16:00	пер. Индустриальный, 1	МБОУ СОШ № 18 г. Канска (Л.Ф. Кухарева)	100
	Пиратский праздник- Новый год.	29.12.2022 10:00	Драмтеатр город Канск, ул. 40 лет Октября, 31	МБОУ СОШ № 18 г. Канска (Л.Ф. Кухарева)	200
МБОУ СОШ № 19 г. Канска	Новогодняя сказка возле ёлки «Похищение Тигрёнка»	28.12.2022 10:00	мкр. Северный микрорайон, 29 актовый зал	МБОУ СОШ № 19 г. Канска (А.Ю. Иконников)	150
	Новогодняя сказка возле ёлки «Похищение Тигрёнка»	28.12.2022 12:00	мкр. Северный микрорайон, 29 актовый зал	МБОУ СОШ № 19 г. Канска (А.Ю. Иконников)	150
	Новогодний бал маскарад	28.12.2022 16:00	мкр. Северный микрорайон, 29 актовый зал	МБОУ СОШ № 19 г. Канска (А.Ю. Иконников)	150
	Конкурсно-развлекательная программа «Вокруг да около ёлки»	27.12.2022 14:00	мкр. Северный микрорайон, 29 актовый зал	МБОУ СОШ № 19 г. Канска (А.Ю. Иконников)	150
МБОУ ООШ № 20 г. Канска	Новогодняя елка	27.12.2022 11:00	ул. Молодогвардейская, 5	МБОУ ООШ № 20 г. Канска (О. В. Люляева)	80
	Новогодняя елка	27.12.2022 14:00	ул. Молодогвардейская, 5	МБОУ ООШ № 20 г. Канска (О. В. Люляева)	70
	Новогодняя елка	28.12.2022 15:00	ул. Молодогвардейская, 5	МБОУ ООШ № 20 г. Канска (О. В. Люляева)	150

МБОУ СОШ №21 г Канска	Спектакль «Волшебная книга или Новый год с привидениями» 1 классы	26.12.2022 10:00	ул. Красноярская, 22а актовый зал	МБОУ СОШ №21 г. Канска (С.В. Креминский)	96
	Спектакль «Волшебная книга или Новый год с привидениями» 2 классы	26.12.2022 12:00	ул. Красноярская, 22а актовый зал	МБОУ СОШ №21 г. Канска (С.В. Креминский)	111
	Спектакль «Волшебная книга или Новый год с привидениями» 3 классы	26.12.2022 14:00	ул. Красноярская, 22а актовый зал	МБОУ СОШ №21 г. Канска (С.В. Креминский)	97
	Спектакль «Волшебная книга или Новый год с привидениями» 4 классы	27.12.2022 10:00	ул. Красноярская, 22а актовый зал	МБОУ СОШ №21 г. Канска (С.В. Креминский)	120
	Спектакль «Волшебная книга или Новый год с привидениями» 5-7 классы	27.12.2022 13:00	ул. Красноярская, 22а актовый зал	МБОУ СОШ №21 г. Канска (С.В. Креминский)	176
	Новогодний танцевальный марафон 8-9 классы	27.12.2022 16:00	ул. Красноярская, 22а актовый зал	МБОУ СОШ №21 г. Канска (С.В. Креминский)	106
	Новогодний танцевальный марафон 9-11 классы	28.12.2022 17:00	ул. Красноярская, 22а актовый зал	МБОУ СОШ №21 г. Канска (С.В. Креминский)	126
МБОУ ООШ № 22	Игровая программа «Новогодний калейдоскоп»	27.12.2022 13:00	ул. Николая Буды, 5	МБОУ ООШ № 22 (Л.Д. Кондрова)	23
	Игровая программа «Новогодний калейдоскоп»	27.12.2022 16:00	ул. Николая Буды, 5	МБОУ ООШ № 22 (Л.Д. Кондрова)	48
	«В гостях у Рождества»	10.01.2023 12:00	ул. Николая Буды, 5	МБОУ ООШ № 22 (Л.Д. Кондрова)	50
	«В гостях у Рождества»	10.01.2023 13:00	ул. Николая Буды, 5	МБОУ ООШ № 22 (Л.Д. Кондрова)	50
	«В гостях у Рождества»	13.01.2023 12:00	ул. Николая Буды, 5	МБОУ ООШ № 22 (Л.Д. Кондрова)	50
	«В гостях у Рождества»	13.01.2023 13:00	ул. Николая Буды, 5	МБОУ ООШ № 22 (Л.Д. Кондрова)	20
МБ ДОУ № 5	«Приключения Снеговика»	26.12.2022 09:30	пос. Мелькомбината, 22	МБДОУ № 5 (Е.Н. Андреева)	40
	«Новогоднее приключение в аэропорту»	26.12.2022 15:30	пос. Мелькомбината, 22	МБДОУ № 5 (Е.Н. Андреева)	40
	«Рукавичка Деда Мороза»	27.12.2022 09:30	пос. Мелькомбината, 22	МБДОУ № 5 (Е.Н. Андреева)	25
	«Новогоднее приключение в аэропорту»	27.12.2022 15:30	пос. Мелькомбината, 22	МБДОУ № 5 (Е.Н. Андреева)	40
	«Снегурочка в гостях у ребят» 1 группа	28.12.2022 09.00	пос. Мелькомбината, 22	МБДОУ № 5 (Е.Н. Андреева)	15
	«Снегурочка в гостях у ребят» 2 группа	28.12.2022 09:40	пос. Мелькомбината, 22	МБДОУ № 5 (Е.Н. Андреева)	15
	«Новогоднее приключение» (старшая гр. № 6)	28.12.2022 15:30	пос. Мелькомбината, 22	МБДОУ № 5 (Е.Н. Андреева)	40
МБДОУ № 7	Чудеса под НГ	28.12.2022 10:00	ул.5-й городок, д.38	МБДОУ № 7 (Т.В.Орлова)	25
	Новогодние приключения	28.12.2022 16:00	ул.5-й городок, д.38	МБДОУ № 7 (Т.В.Орлова)	30
	В новогоднем лесу	29.12.2022 10:00	ул.5-й городок, д.38	МБДОУ № 7 (Т.В.Орлова)	25
	Похищение Новогоднего фонарика	29.12.2022 16:00	ул.5-й городок, д.38	МБДОУ № 7 (Т.В.Орлова)	30
МБ ДОУ № 8	В лесу родилась елочка	26.12.2022 09:00	ул. Эйдемана, 8/1	МБДОУ № 8 (М.В. Прокопивнюк)	23
	Снежный ком	26.12.2022 09:30	ул. Эйдемана, 8/1	МБДОУ № 8 (М.В. Прокопивнюк)	26
	Снежный ком	26.12.2022 15.15	ул. Эйдемана, 8/1	МБДОУ № 8 (М.В. Прокопивнюк)	9
	Волшебная снежинка	27.12.2022 09.30	ул. Эйдемана, 8/1	МБДОУ № 8 (М.В. Прокопивнюк)	27
	Волшебный Новый год	27.12.2022 15.30	ул. Эйдемана, 8/1	МБДОУ № 8 (М.В. Прокопивнюк)	27
	Новогодний карнавал	28.12.2022 09.00	ул. Эйдемана, 8/1	МБДОУ № 8 (М.В. Прокопивнюк)	26
МБ ДОУ № 9	Новогодний утренник	26.12.2022 09.00	пос. Ремзавода, 20 музыкальный зал	МБДОУ № 9 (С.Н. Югова)	20
	Новогодний утренник	26.12.2022 10.00	пос. Ремзавода, 20 музыкальный зал	МБДОУ № 9 (С.Н. Югова)	16
	Новогодний утренник	27. 12.2022 09.00	пос. Ремзавода, 20 музыкальный зал	МБДОУ № 9 (С.Н. Югова)	26
	Новогодний утренник	27. 12.2022 10.00	пос. Ремзавода, 20 музыкальный зал	МБДОУ № 9 (С.Н. Югова)	16
	Новогодний утренник	28. 12.2022 09.00	пос. Ремзавода, 20 музыкальный зал	МБДОУ № 9 (С.Н. Югова)	17
МБДОУ № 10	Новогодний утренник «Новогоднее чудо»	23.12.2022 09.00	ул. Калинина, 37	МБДОУ № 10 (Н.Л. Кушнерова)	25
	Новогодний утренник «Новогоднее чудо»	23.12.2022 10.00	ул. Калинина, 37	МБДОУ№ 10 (Н.Л. Кушнерова)	25
	Новогодний утренник «Дед мороз и все, все, все»	23.12.2022 15.10	ул. Калинина, 37	МБДОУ № 10 (Н.Л. Кушнерова)	25
	Новогодний утренник «Новогоднее чудо»	26.12.2022 09.00	ул. Калинина, 37	МБДОУ № 10 (Н.Л. Кушнерова)	20
	Новогодний утренник «Дед мороз и все, все»	26.12.2022 15.10	ул. Калинина, 37	МБДОУ № 10 (Н.Л. Кушнерова)	25
	Новогодний утренник «Дед мороз и все, все»	27.12.2022 09.00	ул. Калинина, 37	МБДОУ № 10 (Н.Л. Кушнерова)	25
	Новогодний утренник «Дед мороз и все, все»	27.12.2022 10.00	ул. Калинина, 37	МБДОУ № 10 (Н.Л. Кушнерова)	18
	Новогодний утренник «Новогодний бал»	27.12.2022 15.10	ул. Калинина, 37	МБДОУ № 10 (Н.Л. Кушнерова)	25
	Новогодний утренник «Новогодний бал»	28.12.2022 09.00	ул. Калинина, 37	МБДОУ № 10 (Н.Л. Кушнерова)	15
	Новогодний утренник «Новогодний бал»	28.12.2022 10.00	ул. Калинина, 37	МБДОУ № 10 (Н.Л. Кушнерова)	15
	Новогодний утренник «Новогодний бал»	28.12.2022 15.10	ул. Калинина, 37	МБДОУ № 10 (Н.Л. Кушнерова)	26
	Новогодний утренник «Дед мороз и все, все»	29.12.2022 09.00	ул. Калинина, 37	МБДОУ № 10 (Н.Л. Кушнерова)	26
	Новогоднее развлечение «Пришла Коляда, отворяй ворота»	12.01.2023 09.40	ул. Калинина, 37	МБДОУ № 10 (Н.Л. Кушнерова)	15
	Новогоднее развлечение «Пришла Коляда, отворяй ворота»	12.01.2023 10.20	ул. Калинина, 37	МБДОУ № 10 (Н.Л. Кушнерова)	15
	Новогоднее развлечение «Пришла Коляда, отворяй ворота»	12.01.2023 11.00	ул. Калинина, 37	МБДОУ № 10 (Н.Л. Кушнерова)	26
	Новогоднее развлечение «Пришла Коляда, отворяй ворота»	13.01.2023 09.00	ул. Калинина, 37	МБДОУ № 10 (Н.Л. Кушнерова)	26

	Новогоднее развлечение «Пришла Коляда, отворяй ворота»	13.01.2023 09.45	ул. Калинина, 37	МБДОУ № 10 (Н.Л. Кушнерова)	25
	Новогоднее развлечение «Пришла Коляда, отворяй ворота»	13.01.2023 10.30	ул. Калинина, 37	МБДОУ № 10 (Н.Л. Кушнерова)	26
МБ ДОУ № 11	Утренник «Елочка зелёная в гости к нам пришла»	23.12.2022 09.00	ул. Пролетарская, 29	МБДОУ №11 (И.Ю. Морозова)	40
	Утренник «Как дети голос Деду Морозу вернули»	23.12.2022 10.00	ул. Пролетарская, 31	МБДОУ №11 (И.Ю. Морозова)	42
	Утренник «Чудеса у новогодней елки»	26.12.2022 09.00	ул. Пролетарская, 31	МБДОУ №11 (И.Ю.Морозова)	45
	Утренник «Как дети голос Деду Морозу вернули»	26.12.2022 15.30	ул. Пролетарская, 31	МБДОУ №11 (И.Ю.Морозова)	45
	Утренник «Сорока на празднике ёлки»	27.12.2022 09.00	ул. Пролетарская, 31	МБДОУ №11 (И.Ю.Морозова)	45
	Утренник «Волшебные стрелки»	27.12.2022 15.30	ул. Пролетарская, 31	МБДОУ №11 (И.Ю.Морозова)	45
	Развлечение «В гости к лисичке»	12.01.2023 09.00	ул. Пролетарская, 31	МБДОУ №11 (И.Ю.Морозова)	20
	Развлечение «Зимние забавы»	12.01.2023 10.00	ул. Пролетарская, 31	МБДОУ №11 (И.Ю.Морозова)	20
	Развлечение «Прощание с ёлочкой»	13.01.2023 09.00	ул. Пролетарская, 31	МБДОУ №11 (И.Ю.Морозова)	20
	Развлечение «Рождественские колядки»	13.01.2023 10.00	ул. Пролетарская, 31	МБДОУ №11 (И.Ю.Морозова)	22
	Развлечение «Рождественские колядки»	12.01.2023 15.30	ул. Пролетарская, 31	МБДОУ №11 (И.Ю.Морозова)	24
	Развлечение «Рождественские колядки»	13.01.2023 15.30	ул. Пролетарская, 31	МБДОУ №11 (И.Ю.Морозова)	24
МАДОУ № 15	Новогодний утренник	20.12.2022 09.00	мкр. Северный, 28	МАДОУ № 15 (Н.В. Глушкова)	22
	Новогодний утренник	20.12.2022 10.30	мкр. Северный, 28	МАДОУ № 15 (Н.В. Глушкова)	26
	Новогодний утренник	21 12.2022 09.00	мкр. Северный, 28	МАДОУ № 15 (Н.В. Глушкова)	26
	Новогодний утренник	21.12.2022 10.00	мкр. Северный, 28	МАДОУ № 15 (Н.В. Глушкова)	27
	Новогодний утренник	21.12.2022 11.00	мкр. Северный, 28	МАДОУ № 15 (Н.В. Глушкова)	26
	Новогодний утренник	22.12.2022 09.00	мкр. Северный, 28	МАДОУ № 15 (Н.В. Глушкова)	21
	Новогодний утренник	22. 12.2022 10.00	мкр. Северный, 28	МАДОУ № 15 (Н.В. Глушкова)	22
	Новогодний утренник	22. 12.2022 15.30	мкр. Северный, 28	МАДОУ № 15 (Н.В. Глушкова)	26
	Новогодний утренник	23. 12.2022 09.00	мкр. Северный, 28	МАДОУ № 15 (Н.В. Глушкова)	26
	Новогодний утренник	23.12.2022 10.40	мкр. Северный, 28	МАДОУ № 15 (Н.В. Глушкова)	25
	Новогодний утренник	27.12.2022 10.00	мкр. Северный, 28	МАДОУ № 15 (Н.В. Глушкова)	28
	Новогодний утренник	27 12.2022 15.30	мкр. Северный, 28	МАДОУ № 15 (Н.В. Глушкова)	19
МАДОУ № 15	Новогодний утренник	28 12.2022 10.00	мкр. Северный, 28	МАДОУ № 15 (Н.В. Глушкова)	25
	Новогодний утренник	29 12.2022 09.00	мкр. Северный, 28	МАДОУ № 15 (Н.В. Глушкова)	19
МБДОУ № 16	Новогодний карнавал	27.12.2022 09.30	ул. Урицкого, 19 актовый зал	МБДОУ № 16 (С.В. Бебенина)	50
	Новогодний карнавал	27.12.2022 15.30	ул. Урицкого, 19 актовый зал	МБДОУ № 16 (С.В. Бебенина)	52
	Новогодний карнавал	28.12.2022 09.30	ул. Урицкого, 19 актовый зал	МБДОУ № 16 (С.В. Бебенина)	18
	Новогодний карнавал	28.12.2022 15.30	ул. Урицкого, 19 актовый зал	МБДОУ № 16 (С.В. Бебенина)	50
	Новогодний карнавал	29.12.2022 15:30	ул. Урицкого, 19 актовый зал	МБДОУ № 16 (С.В. Бебенина)	52
МБДОУ № 17	Новогодний утренник	27.12.2022 15.30	ул. Крестьянская, 22 Музыкальный зал ДОУ	МБДОУ № 17 (Н.В. Гвоздева)	16
	Новогодний утренник	28.12.2022 09.15	ул. Крестьянская, 22 Музыкальный зал ДОУ	МБДОУ № 17 (Н.В. Гвоздева)	27
	Новогодний утренник	28.12.2022 15.30	ул. Крестьянская 22 Музыкальный зал ДОУ	МБДОУ № 17 (Н.В. Гвоздева)	23
	Новогодний утренник	29.12. 2022 09.15	ул. Крестьянская 22 Музыкальный зал ДОУ	МБДОУ № 17 (Н.В. Гвоздева)	30
	Новогодний утренник	29.12.2022 15.30	ул. Крестьянская, 22 Музыкальный зал ДОУ	МБДОУ № 17 (Н.В. Гвоздева)	26
	Новогодний утренник	27.12.2022 09.15	ул. Крестьянская, 22 Музыкальный зал ДОУ	МБДОУ № 17 (Н.В. Гвоздева)	22
МБДОУ № 18	Новогодний кукольный театр «Как звери елку наряжали»	27.12.2022 09.15	ул. Герцена-9, №40	МБДОУ № 18 (Е.В. Тимофеева)	18
	Новогодний праздник «Наряды для елочки» (средняя гр.)	27.12.2022 10.15	ул. Герцена-9, №40	МБДОУ № 18 (Е.В. Тимофеева)	23
	Новогодний праздник «Сосулька-Завидулька и Тетушка – Непогодушка на новогоднем празднике» (старшая гр.)	27.12.2022 15.30	ул. Герцена-9, №40	МБДОУ № 18 (Е.В. Тимофеева)	22
	Новогодний праздник «К деткам елочка пришла» (I младшая гр.)	28.12.2022 09.15	ул. Герцена-9, №40	МБДОУ № 18 (Е.В. Тимофеева)	13
	Новогодний праздник «Волшебные снежинки» (II младшая гр.)	28.12.2022 10.15	ул. Герцена-9, №40	МБДОУ № 18 (Е.В. Тимофеева)	16
	Новогодний праздник «Сосулька-Завидулька и Тетушка – Непогодушка на новогоднем празднике» (подгот.гр.)	28.12.2022 15.30	ул. Герцена-9, №40	МБДОУ № 18 (Е.В. Тимофеева)	19
МБДОУ № 21	Зайчик в гостях у ребят	26.12.2022 09.00	мкр. Северный, д.30	МБДОУ № 21 (А.С. Овчинникова)	16
	Ёлка в гостях у ребят	26.12.2022 10.00	мкр. Северный, д.30	МБДОУ № 21 (А.С. Овчинникова)	21
	Проделки нечистой силы	26.12.2022 15.30	мкр. Северный, д.30	МБДОУ № 21 (А.С. Овчинникова)	24
	В гости к ёлочке	27.12.2022 09.00	мкр. Северный, д.30	МБДОУ № 21 (А.С. Овчинникова)	25

	В кругу друзей под Новый год	27.12.2022 10.15	мкр. Северный, д.31	МБДОУ № 21 (А.С. Овчинникова)	10
	В гости к ёлочке	28.12.2022 09.00	мкр. Северный, д.30	МБДОУ № 21 (А.С. Овчинникова)	22
	Ёлка в гости к нам пришла	28.12.2022 10.00	мкр. Северный, д.31	МБДОУ № 21 (А.С. Овчинникова)	24
	Волшебный посох Деда Мороза	28.12.2022 15.30	мкр. Северный, д.31	МБДОУ № 21 (А.С. Овчинникова)	25
МБДОУ № 22	«Сладости встречают Новый Год»	27.12.2022 09.15	пос. Строителей, 22	МБДОУ № 22 (И.Л. Пирожок)	40
	«Ёлка, ёлка, ёлочка колкая иголочка»	27.12.2022 10.15	пос. Строителей, 22	МБДОУ № 22 (И.Л. Пирожок)	40
	«Новогодний карнавал»	28.12.2022 15.30	пос. Строителей, 22	МБДОУ № 22 (И.Л.Пирожок)	40
	«В гостях у ёлочки»	29.12.22 09.15	пос. Строителей, 22	МБДОУ № 22 (И.Л. Пирожок)	40
	«Волшебный посох Деда мороза»	29.12.2022 10.15	пос. Строителей, 22	МБДОУ № 22 (И.Л. Пирожок)	40
МБДОУ № 25	Развлечение «Новогодний хоровод» (группа раннего возраста №2)	23.12.2022 09.30	мкр. 6-ой Северо-Западный, 65 музыкальный зал	МБДОУ № 25 (Л.Н. Посторнак)	24
	Развлечение «Новогодний хоровод» (группа раннего возраста №1)	26.12.2022 15.30	г. Канск, мкр. 6-ой Северо-Западный, 65 музыкальный зал	МБДОУ № 25 (Л.Н. Посторнак)	30
	Новогодний утренник «Новогодние приключения» (вторая младшая группа №4)	27.12.2022 09.30	мкр. 6-ой Северо-Западный, 65 музыкальный зал	МБДОУ № 25 (Л.Н. Посторнак)	45
	Новогодний праздник «Новый год – весёлый праздник» (старшая группа №8)	27.12.2022 15.30	мкр. 6-ой Северо-Западный, 65 музыкальный зал	МБДОУ № 25 (Л.Н. Посторнак)	50
	Новогодний праздник «Пусть кружится хоровод» (средняя группа №3)	28.12.2022 09.30	мкр. 6-ой Северо-Западный, 65 музыкальный зал	МБДОУ № 25 (Л.Н. Посторнак)	50
	Новогодний праздник «Новый год – весёлый праздник» (подготовительная группа №5)	28.12.2022 15:30	мкр. 6-ой Северо-Западный, 65 музыкальный зал	МБДОУ № 25 (Л.Н. Посторнак)	50
	Новогодний праздник «Пусть кружится хоровод» (средняя группа №7)	29.12.2022 09.30	мкр. 6-ой Северо-Западный, 65 музыкальный зал	МБДОУ № 25 (Л.Н. Посторнак)	50
	Новогодний праздник «Чудеса под Новый год» (группа компенсирующей направленности №6)	29.12.2022 15.30	мкр. 6-ой Северо-Западный, 65 музыкальный зал	МБДОУ № 25 (Л.В. Посторнак)	30
МБДОУ № 27	"Новогодний утренник"	27.12.2022 09.30	ул. Волго – Донская ,11	МБДОУ № 27 (Л.П. Игнатьева)	15
	"Новогодний утренник"	27.12.2022 10.20	ул. Волго – Донская, 11	МБДОУ № 27 (Л.П. Игнатьева)	21
	"Новогодний утренник"	27.12.2022 15.30	ул. Волго – Донская, 11	МБДОУ № 27 (Л.П. Игнатьева)	26
	"Новогодний утренник"	28.12.2022 09.30	ул. Волго – Донская, 11	МБДОУ № 27 (Л.П. Игнатьева)	25
	"Новогодний утренник"	29.12.2022 09.30	ул. Волго – Донская, 11	МБДОУ № 27 (Л.П. Игнатьева)	20
	"Новогодний утренник"	29.12.2022 15.30	ул. Волго – Донская, 11	МБДОУ № 27 (Л.П. Игнатьева)	24
МБДОУ № 28	Новогодний утренник	23.12.2022 09.30	ул. Кирова, д.19	МБДОУ № 28 (Ю.В. Ачкасова)	24
	Новогодний утренник	23.12.2022 10.00	ул. Кирова, д.19	МБДОУ № 28 (Ю.В. Ачкасова)	30
	Новогодний утренник	23.12.2022 15.30	ул. Кирова, д.19	МБДОУ № 28 (Ю.В. Ачкасова)	30
	Новогодний утренник	26.12.2022 15.30	ул. Кирова, д.19	МБДОУ № 28 (Ю.В. Ачкасова)	30
	Новогодний утренник	27.12.2022 15.30	ул. Кирова, д.19	МБДОУ № 28 (Ю.В. Ачкасова)	30
	Новогодний утренник	27.12.2022 15.30	ул. Кирова, д.19	МБДОУ № 28 (Ю.В. Ачкасова)	16
МБДОУ № 34	«Кто рукавичку потерял?»	22.12.2022 09.00	пер. Индустриальный, 4 музыкальный зал	МБДОУ № 34 (О.С. Гребенюк)	15
	«Кто рукавичку потерял?»	22.12.2022 10.00	пер. Индустриальный, 4 музыкальный зал	МБДОУ № 34 (О.С. Гребенюк)	20
	«Озорная хлопушка»	23.12.2022 09.00	пер. Индустриальный, 4 музыкальный зал	МБДОУ № 34 (О.С. Гребенюк)	50
	«Озорная хлопушка»	23.12.2022 10.00	пер. Индустриальный, 4 музыкальный зал	МБДОУ № 34 (О.С. Гребенюк)	16
	«Волшебные валенки Деда Мороза»	23.12.2022 15.30	пер. Индустриальный, 4 музыкальный зал	МБДОУ № 34 (О.С. Гребенюк)	50
	Новогодняя экологическая сказка «Как болото продавали»	26.12.2022 15.30	пер. Индустриальный, 4 музыкальный зал	МБДОУ № 34 (О.С. Гребенюк)	50
	«Как ребята елочку лечили»	27.12.2022 09.00	пер. Индустриальный, 4 музыкальный зал	МБДОУ № 34 (О.С. Гребенюк)	50
	«Как ребята елочку лечили»	27.12.2022 10.00	пер. Индустриальный, 4 музыкальный зал	МБДОУ № 34 (О.С. Гребенюк)	50
	Новогодняя экологическая сказка «Как болото продавали»	27.12.2022 15.30	пер. Индустриальный, 4 музыкальный зал	МБДОУ № 34 (О.С. Гребенюк)	50
	«Фонарик Дедушки Мороза»	28.12.2022 09.00	пер. Индустриальный, 4 музыкальный зал	МБДОУ № 34 (О.С. Гребенюк)	20
	«Фонарик Дедушки Мороза	28.12.2022 10.00	пер. Индустриальный, 4 музыкальный зал	МБДОУ № 34 (О.С. Гребенюк)	50
МБДОУ № 36	Новогодний утренник в старшей группе	26 12.2022 15.00	ул. Заводская, 5 музыкальный зал	МБДОУ № 36 (Г.В. Давыдова)	22
	Новогодний утренник во 2-ой младшей группе	27.12.2022 09.00	ул. Заводская, 5 музыкальный зал	МБДОУ № 36 (Г.В. Давыдова)	24
	Новогодний утренник в средней группе	27.12.2022 10.00	ул. Заводская, 5 музыкальный зал	МБДОУ № 36 (Г.В. Давыдова)	23
	Новогодний утренник в логопедической группе	27 12.2022 15.00	ул. Заводская, 5 музыкальный зал	МБДОУ № 36 (Г.В. Давыдова)	14
	Новогодний утренник в 1-ой младшей группе	28.12.2022 09.00	ул. Заводская, 5 музыкальный зал	МБДОУ № 36 (Г.В. Давыдова)	19
	Новогодний утренник для детей микрорайона, не посещающих ДОУ	28.12.2022 10.00	ул. Заводская, 5 музыкальный зал	МБДОУ № 36 (Г.В. Давыдова)	10
	Новогодний утренник в подготовительной группе	28.12.2022 15.00	ул. Заводская, 5 музыкальный зал	МБДОУ № 36 (Г.В. Давыдова)	24
	Новогодний утренник в старшей группе	26.12.2022 15.00	ул. Заводская, 5 музыкальный зал	МБДОУ № 36 (Г.В. Давыдова)	22
МБДОУ № 39	«Новогодний утренник»	27.12.2022 09.00	ул. Ангарская, 18/2 музыкальный зал	МБДОУ № 39 (Е.И. Балабина)	25
	«Новогодний утренник»	27.12.2022 15.30	ул. Ангарская, 18/2 музыкальный зал	МБДОУ № 39 (Е.И. Балабина)	25
	«Новогодний утренник»	28.12.2022 09.00	ул. Ангарская, 18/2 музыкальный зал	МБДОУ № 39 (Е.И. Балабина)	25

	«Новогодний утренник»	28.12.2022 15.30	ул. Ангарская, 18/2 музыкальный зал	МБДОУ № 39 (Е.И. Балабина)	25
	«Новогодний утренник»	29.12.2022 09.00	ул. Ангарская, 18/2 музыкальный зал	МБДОУ № 39 (Е.И. Балабина)	25
МАДОУ № 44	«Домик у дорожки»	26.12.2022 10.00	ул. Парижской Коммуны, д.9 музыкальный зал	МАДОУ № 44 (Н.В. Баженова)	25
	«День рождения снежинок»	26.12.2022 15.30	ул. Парижской Коммуны, д.9 музыкальный зал	МАДОУ № 44 (Н.В. Баженова)	23
	«Гном Кнопка»	27.12.2022 10.00	ул. Парижской Коммуны, д.9 музыкальный зал	МАДОУ № 44 (Н.В. Баженова)	22
	«День рождения снежинок»	27.12.2022 15.30	ул. Парижской Коммуны, д.9 музыкальный зал	МАДОУ № 44 (Н.В. Баженова)	27
	«Гном Кнопка»	28.12.2022 10.00	ул. Парижской Коммуны, д.9 музыкальный зал	МАДОУ № 44 (Н.В. Баженова)	24
	«Новогодний переполох»	28.12.2022 15.30	ул. Парижской Коммуны, д.9 музыкальный зал	МАДОУ № 44 (Н.В. Баженова)	28
	«Новогодний переполох»	29.12.2022 09.30	ул. Парижской Коммуны, д.9 музыкальный зал	МАДОУ № 44 (Н.В. Баженова)	26
	«Новогодний переполох»	29.12.2022 11.00	ул. Парижской Коммуны, д.9 музыкальный зал	МАДОУ № 44 (Н.В. Баженова)	23
МБДОУ №45	Утренник «В гостях у Деда Мороза»	23.12.2022 09.00	ул. Н. Буды, 26/1 музыкальный зал	МБДОУ № 45 (Т.Н. Гаврилюк)	27
	Утренник «Новогоднее путешествие»	23.12.2022 10.00	ул. Н. Буды, 26/1 музыкальный зал	МБДОУ № 45 (Т.Н. Гаврилюк)	26
	Утренник «Зимняя скака»	23.12.2022 11.00	ул. Н. Буды, 26/1 музыкальный зал	МБДОУ № 45 (Т.Н. Гаврилюк)	26
	Утренник «В гостях и ёлки»	26.12.2022 09.00	ул. Н. Буды, 26/1 музыкальный зал	МБДОУ № 45 (Т.Н. Гаврилюк)	20
	Утренник «Новогодний карнавал»	27.12.2022 15.15	ул. Н. Буды, 26/1 музыкальный зал	МБДОУ № 45 (Т.Н. Гаврилюк)	23
	Утренник «Новогодний карнавал»	27.12.2022 16.30	ул. Н. Буды, 26/1 музыкальный зал	МБДОУ № 45 (Т.Н. Гаврилюк)	25
	Утренник «Сладкая сказка»	28.12.2022 10.00	ул. Н. Буды, 26/1 музыкальный зал	МБДОУ № 45 (Т.Н. Гаврилюк)	22
МБДОУ № 46	Новогодний утренник	28.12.2022 09.00	мкр. Юго-Западный, 3 музыкальный зал	МБДОУ № 46 (Н.В. Поклонская)	15
	Новогодний утренник	28.12.2022 15.00	мкр. Юго-Западный, 3 музыкальный зал	МБДОУ № 46 (Н.В. Поклонская)	16
	Новогодний утренник	28.12.2022 16.00	мкр. Юго-Западный, 3 музыкальный зал	МБДОУ № 46 (Н.В. Поклонская)	16
	Новогодний утренник	29.12.2022 09.00	мкр. Юго-Западный, 3 музыкальный зал	МБДОУ № 46 (Н.В. Поклонская)	16
	Новогодний утренник	29.12.2022 10.00	мкр. Юго-Западный, 3 музыкальный зал	МБДОУ № 46 (Н.В. Поклонская)	21
	Новогодний утренник	29.12.2022 15.30	мкр. Юго-Западный, 3 музыкальный зал	МБДОУ № 46 (Н.В. Поклонская)	21
МБДОУ № 47	Новогодний утренник «Вот какая ёлочка» (1 младшая группа)	22.12.2022 09.00	мкр. Северо-Западный, 47 Музыкальный зал	МБДОУ № 47 (Н.В. Уралкина)	18
	Новогодний утренник «Хоровод у елочки» (2 младшая группа)	22.12.2022 10.00	мкр. Северо-Западный, 47 Музыкальный зал	МБДОУ № 47 (Н.В. Уралкина)	30
	Новогодний утренник «Здравствуй праздник – Новый год!» (средняя группа)	23.12.2022 09.00	мкр. Северо-Западный, 47 Музыкальный зал	МБДОУ № 47 (Н.В. Уралкина)	40
	Новогодний утренник «Волшебная страна» (логопедическая группа)	23.12.2022 10.00	мкр. Северо-Западный, 47 Музыкальный зал	МБДОУ № 47 (Н.В. Уралкина)	20
	Новогодний утренник «Зимняя сказка» (старшая группа)	27.12.2022 15.15	г. Канск, мкр. Северо-Западный, 47 Музыкальный зал	МБДОУ № 47 (Н.В. Уралкина)	45
	Новогодний утренник «Зимняя сказка» (подготовительная группа)	28.12.2022 15.15	г. Канск, мкр. Северо-Западный, 47 Музыкальный зал	МБДОУ № 47 (Н.В. Уралкина)	45
МБДОУ № 49	В гостях у дедушки Мороза	26.12.2022 09.00	мкр. Солнечный, д.57/1	МБДОУ № 49 (Е.И. Першина)	21
	Здравствуй дедушка Мороз	28.12.2022 09.00	мкр. Солнечный, д.57/1	МБДОУ № 49 (Е.И. Першина)	22
	Елочка-красавица	27.12.2022 15:15	мкр. Солнечный, д.57/1 МБДОУ № 49	МБДОУ № 49 (Е.И. Першина)	16
	В гостях у Снегурочки	27.12.2022 09:50	мкр. Солнечный, д.57/1	МБДОУ № 49 (Е.И. Першина)	16
	Нам весело под елочкой	27.12.2022 09:00	мкр. Солнечный, д.57/1	МБДОУ № 49 (Е.И. Першина)	23
	Веселый Новый год	26.12.2022 10:20	мкр. Солнечный, д.57/1	МБДОУ № 49 (Е.И. Першина)	14
	Новогодняя путаница	30.12.2022 15:15	мкр. Солнечный, д.57/1	МБДОУ № 49 (Е.И. Першина)	18
	Новогодний праздник	27.12.2022 10:40	мкр. Солнечный, д.57/1	МБДОУ № 49 (Е.И. Першина)	22
	Новогодний праздник	30.12.2022. 11:00	мкр. Солнечный, д.57/1	МБДОУ № 49 (Е.И. Першина)	10
	Новогодний праздник	26.12.2022 09:40	мкр. Солнечный, д.57/1	МБДОУ № 49 (Е.И. Першина)	20
МБДОУ № 50	Новогодний утренник	26.12.2022 09:00	мкр. Предмостный, 9 музыкальный зал	МБДОУ № 50 г. Канска(О.В. Воробьева)	20
	Новогодний утренник	26.12.2022 10:30	мкр. Предмостный, 9 музыкальный зал	МБДОУ № 50 г. Канска(О.В. Воробьева)	20
	Новогодний утренник	26.12.2022 15:30	мкр. Предмостный, 9 музыкальный зал	МБДОУ № 50 г. Канска(О.В. Воробьева)	20
	Новогодний утренник	27.12.2022 10:00	мкр. Предмостный, 9 музыкальный зал	МБДОУ № 50 г. Канска(О.В. Воробьева)	20
	Новогодний утренник	27.12.2022 15:30	мкр. Предмостный, 9 музыкальный зал	МБДОУ № 50 г. Канска(О.В. Воробьева)	20
	Новогодний утренник	28.12.2022 09:00	мкр. Предмостный, 9 музыкальный зал	МБДОУ № 50 г. Канска(О.В. Воробьева)	20
	Новогодний утренник	28.12.2022 10:30	мкр. Предмостный, 9 музыкальный зал	МБДОУ № 50 г. Канска(О.В. Воробьева)	20
	Новогодний утренник	28.12.2022 15:30	мкр. Предмостный, 9 музыкальный зал	МБДОУ № 50 г. Канска(О.В. Воробьева)	20
	Новогодний утренник	29.12.2022 09:00	мкр. Предмостный, 9 музыкальный зал	МБДОУ № 50 г. Канска(О.В. Воробьева)	20
	Новогодний утренник	29.12.2022 10:00	мкр. Предмостный, 9 музыкальный зал	МБДОУ № 50 г. Канска(О.В. Воробьева)	20
	Новогодний утренник	29.12.2022 15:30	мкр. Предмостный, 9 музыкальный зал	МБДОУ № 50 г. Канска(О.В. Воробьева)	20
МБДОУ № 52	Новогодний праздник в ст.гр.№8	23.12.2022 09:00	мкр. Северо-Западный, 18 музыкальный зал	МБДОУ № 52 (О.В. Справникова)	45
	Новогодний праздник в ст.гр.№10	23.12.2022 10:30	мкр. Северо-Западный, 18 музыкальный зал	МБДОУ № 52 (О.В. Справникова)	45

	Новогодний праздник в ст.гр.№11	23.12.2022 15:30	мкр. Северо-Западный, 18 музыкальный зал	МБДОУ № 52 (О.В. Справникова)	50
	Новогодний праздник в ср.гр.№4	27.12.2022 09:00	мкр. Северо-Западный, 18 музыкальный зал	МБДОУ № 52 (О.В. Справникова)	50
	Новогодний праздник в ср.гр.№6	27.12.2022 09:30	мкр. Северо-Западный, 18 музыкальный зал	МБДОУ № 52 (О.В. Справникова)	45
	Новогодний праздник в подг.гр.№2	27.12.2022 09:30	мкр. Северо-Западный, 18 музыкальный зал	МБДОУ № 52 (О.В. Справникова)	50
	Новогодний праздник в группе раннего возраста №3	28.12.2022 09:00	мкр. Северо-Западный, 18 музыкальный зал	МБДОУ № 52 (О.В. Справникова)	40
	Новогодний праздник в 1 мл.гр.№7	28.12.2022 09:40	мкр. Северо-Западный, 18 музыкальный зал	МБДОУ № 52 (О.В. Справникова)	50
МБДОУ № 52	Новогодний праздник в 2мл.гр.№12	28.12.2022 10:30	мкр. Северо-Западный, 18 музыкальный зал	МБДОУ № 52 (О.В. Справникова)	50
	Новогодний праздник в подг.гр.№1	28.12.2022 15:30	мкр. Северо-Западный, 18 музыкальный зал	МБДОУ № 52 (О.В. Справникова)	50
МБДОУ № 53	«Елочка – красавица в гости к нам пришла»	26.12.2022 09:00	мкр. Солнечный, 57/2	МБДОУ № 53 (В.С. Субоч)	15
	«Новогодний хоровод»	26.12.2022 09:00	мкр. Солнечный, 57/2	МБДОУ № 53 (В.С. Субоч)	20
	«К нам спешит Новый год»	27.12.2022 09:00	мкр. Солнечный, 57/2	МБДОУ № 53 (В.С. Субоч)	20
	«К нам спешит Новый год»	27.12.2022 10:30	мкр. Солнечный, 57/2	МБДОУ № 53 (В.С. Субоч)	10
	«К нам спешит Новый год»	27.12.2022 15:30	мкр. Солнечный, 57/2	МБДОУ № 53 (В.С. Субоч)	22
	«Новогодняя дискотека»	28.12.2022 09:00	мкр. Солнечный, 57/2	МБДОУ № 53 (В.С. Субоч)	18
	«Новогодняя дискотека»	28.12.2022 10:30	мкр. Солнечный, 57/2	МБДОУ № 53 (В.С. Субоч)	15
	«Новогодние чудеса»	30.12.2022 09:00	мкр. Солнечный, 57/2	МБДОУ № 53 (В.С. Субоч)	20
	«Новогодние чудеса»	30.12.2022 10:30	мкр. Солнечный, 57/2	МБДОУ № 53 (В.С. Субоч)	26

Заместитель главы города
по социальной политике Ю.А. Ломова

Приложение № 4
к Постановлению
администрации г. Канска
от 07.12.2022 № 1411

Программа мероприятий праздничного открытия Городской елки
«Чудеса в Дедморозовке» 17 декабря 2022 года в 16:00

№ п/п	Наименование	Место проведения	Дата и время проведения	Ответственный
1.	Театрализованное представление праздничного открытия городской ёлки «Чудеса в Дедморозовке»	Территория около ГДК г. Канска ул. Ленина 10,	16:00-18:00	Отдел культуры администрации г. Канска (И.В. Леонтьева) ГДК г. Канска г. Канска (М.Ф. Киреев)
2.	Площадка «Почта Деда Мороза»	Территория у ГДК г.Канска	16:00-18:00	МБУК ККМ (Малюченко Л.В.)
3.	Площадка «Снежный лес»	Территория у ГДК г.Канска	16:00-18:00	ЦБС г.Канска (Сурначева Е.В.)
4.	Площадка «Новогодний вернисаж»	Территория у ГДК г.Канска	16:00-18:00	МБУ ДО ДХШ (Патрушева О.В.)
5.	Площадка «Лесной оркестр»	Территория у ГДК г.Канска	16:00-18:00	МБУ ДО «ДШИ №1» (Манькова М.В.) МБУ ДО ДМШ №2 (Рулькевич Л.В.)
6.	Площадка «Лесная аптека»	Территория у ГДК г.Канска	16:00-18:00	ГДК г. Канска (М.Ф. Киреев)
7.	Интерактивная программа «У Дедушки Мороза»	Территория у ГДК г.Канска	16:00-18:00	КГБУ «Канский библиотечный колледж» (Колесникова И.В)
8.	Игровая площадка «Новогодний серпантин»	Территория у ГДК г.Канска	16:00-18:00	ДК «Строитель» (Шапина Л.Н.)
9.	Интерактивная площадка «Школа снеговиков»	Модельная библиотека	16:00-18:00	ЦБС г.Канска (Сурначева Е.В.)
10.	Площадка «Снежный кинотеатр»	Модельная библиотека	16:00-18:00	ЦБС г.Канска (Сурначева Е.В.)
11.	Мастер-класс «Танцы на лужайке»	Ул. Парижской Коммуны	16:00-18:00	ГДК г. Канска (М.Ф. Киреев)
12.	«Снежная эстафета»	Ул. Парижской Коммуны	16:00-18:00	ММЦ (Вовк В.Е)
13.	Аниматоры свободного перемещения	Ул. Парижской коммуны	16:00-18:00	ГДК г. Канска (М.Ф. Киреев)
14.	Анимационная команда «Входной группы»	Ул. Парижской коммуны	16:00-17:30	ГДК г. Канска (М.Ф. Киреев)

Заместитель главы города
по социальной политике Ю.А. Ломова

Приложение № 5
к Постановлению администрации г. Канска
от 07.12. 2022 №_ 1411__

План организационных мероприятий по организации
праздничного открытий Городской Елки «Чудеса в Дедморозовке»

№	Наименование мероприятий	Дата	Ответственный
1.	Установка Городской новогодней елки Площадка возле ГДК	до 10.12.2022	ГДК г. Канска (М.Ф. Киреев)
2.	Организация иллюминации ёлки и новогодних МАФов	с 10.12.2022 по 17.12.2022	УС и ЖКХ администрации г. Канска (К.С. Ковалев) МУП «Канский Электросетьсбыт» (Д.В. Тарасенко)
3.	Очистка от снега территории ГДК г. Канска	до 15.12.2022	Администрация г. Канска (Р.В. Крупский) УС и ЖКХ администрации г. Канска (К.С. Ковалев)
4.	Установка контейнеров для мусора	до 15.12.2022	УС и ЖКХ администрации г. Канска (К.С. Ковалев) МКУ «Служба заказчика» (Д.В. Шимаров)
5.	Написание сценария, звуковой партитуры, подготовка реквизита, организация работы творческих коллективов	до 12.12.2022	ГДК г. Канска (М.Ф. Киреев)
6.	Монтаж рекламного ролика для размещения в эфире телеканалов	до 05.12.2022	ГДК г. Канска (М.Ф. Киреев)
7.	Размещение рекламных материалов на ТВ, соц.сетях и группах г.Канска	с 10.12.2022 по 16.12.2022	Отдел культуры администрации г. Канска (Н.А. Нестерова)
8.	Музыкальное озвучивание праздника	17.12.2022	ГДК г. Канска (М.Ф. Киреев)
9.	Обеспечение противопожарной безопасности	17.12.2022 с 16:00 до 18:00	ФГКУ 10 отряд ФПС по Красноярскому краю (Д.А. Типиков)
10.	Обеспечение охраны правопорядка в период проведения мероприятия	17.12.2022 с 16:00 до 18:00	МО МВД России «Канский» (Н.В. Банин)
11.	Обследование площадки	17.12.2022 до 16:00	ГО и ЧС (С.А. Цындренко)
12.	Оформление сценической площадки (баннер)	17.12.2022 до 12:00	ГДК г. Канска (М.Ф. Киреев)

13.	Организация работы торговых точек на период проведения мероприятия, за исключением торговли спиртными напитками и пивом, а также использования стеклянной тары для безалкогольных напитков.	17.12.2022 16:00-18:00	Администрация г. Канска (Е.Н. Лифанская), Отдел экономического развития и муниципального заказа администрации г. Канска (С.В. Юшина)
14.	Установление дополнительного освещения (прожекторы) на сцену в период проведения мероприятия	17.12.2022 до 16:00	ГДК г. Канска (М.Ф. Киреев)

Заместитель главы города
по социальной политике Ю.А. Ломова

Приложение № 6
к Постановлению
администрации г. Канска
от 07.12. 2022 № 1411__

Схема расположения игровых и познавательных площадок при открытии Городской елки на территории ГДК г. Канска
17 декабря.2022 года

Заместитель главы города
по социальной политике Ю.А. Ломов

Приложение № 7
к Постановлению
администрации г. Канска
от 07.12.2022 № 1411

Схема перекрытия территории ГДК г. Канска при открытии Городской елки «Чудеса в Дедморозовке»
17 декабря 2022 года с 16:00 по 19:00

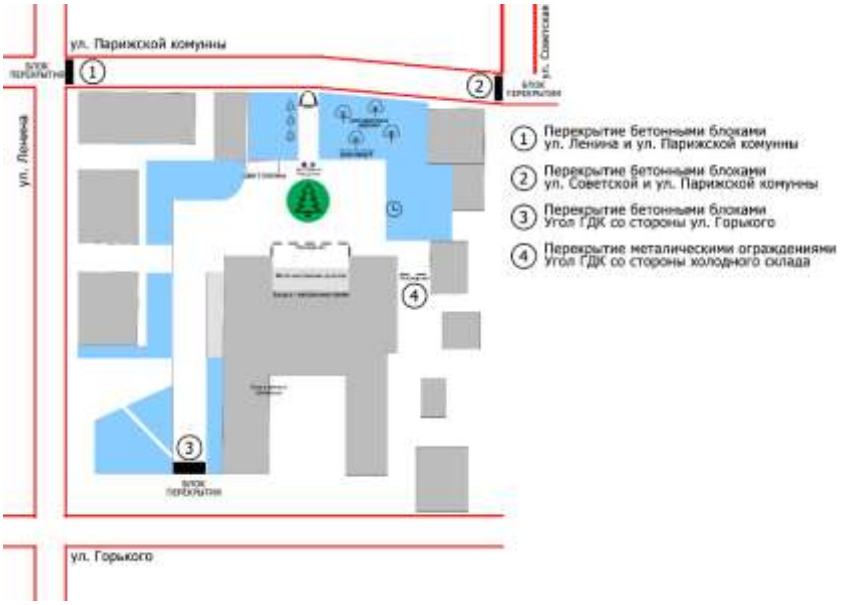

Заместитель главы города
по социальной политике Ю.А. Ломов

Приложение № 8
к Постановлению
администрации г. Канска
от 07.12. 2022 № 1411

Схема перекрытия территории ГДК г. Канска
на время проведения новогодних и рождественских культурно-массовых мероприятий
с 15 декабря 2022 года по 30 января 2023 года

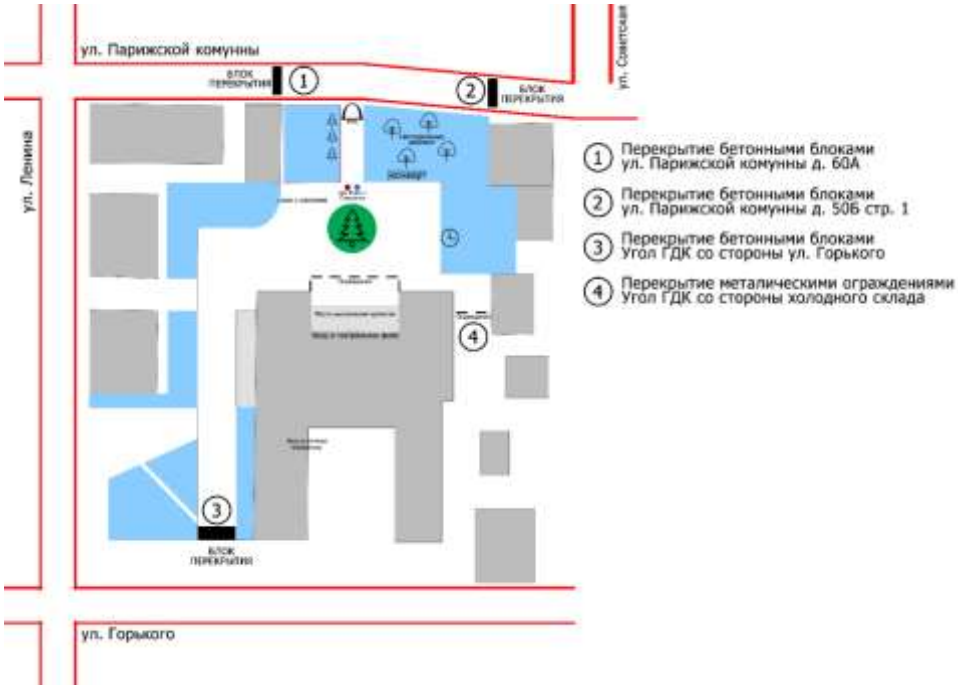

Заместитель главы города
по социальной политике Ю.А. Ломов

Российская Федерация
Администрация города Канска
Красноярского края

П О С Т А Н О В Л Е Н И Е

07.12.2022 г. № 1423

О демонтаже самовольно установленных рекламных конструкций

На основании постановления администрации города Канска от 11.07.2013 № 929 «О порядке демонтажа рекламных конструкций на территории города Канска, установленных и (или) эксплуатируемых без разрешения, срок действия которых не истек», в связи с неисполнением предписаний о демонтаже рекламных конструкций самовольно установленных на территории города Канска, руководствуясь статьями 30, 35 Устава города Канска, ПОСТАНОВЛЯЮ:

1. Демонтировать:

1.1. самовольно установленную рекламную конструкцию на земельном участке по адресу: Красноярский край, г. Канск, ул. 40 лет Октября, 60/3 согласно приложению 1 к настоящему постановлению;

1.2. самовольно установленные рекламные конструкции, размещенные на главном и боковом фасадах здания по адресу: Красноярский край, г. Канск, ул. Краснопартизанская, 57, стр. 2 согласно приложению 2 к настоящему постановлению.

2. Возложить обязанности по организации демонтажа незаконно размещенных рекламных конструкций на Комитет по управлению муниципальным имуществом города Канска.

3. Комитету по управлению муниципальным имуществом города Канска обеспечить:

3.1. Осуществление выбора подрядной организации в соответствии с требованиями действующего законодательства.

3.2. Принятие подрядной организацией демонтированных рекламных конструкций на ответственное хранение.

3.3. Составление акта о произведенном демонтаже по форме, установленной постановлением администрации города Канска от 11.07.2013 № 929.

3.4. Демонтаж производить в присутствии представителя УГ администрации г. Канска с уведомлением отдела ГИБДД МО МВД России «Канский».

4. Ведущему специалисту отдела культуры администрации г. Канска Н.А. Нестеровой опубликовать настоящее постановление в периодическом печатном издании «Канский вестник» и разместить на официальном сайте администрации города Канска в сети Интернет.

5. Контроль за выполнением настоящего постановления возложить на Управление градостроительства администрации города Канска.

6. Постановление вступает в силу со дня опубликования.

Глава города Канска А.М. Береснев

Приложение 1 к постановлению
№ 1423 от 07.12.2022

Красноярский край, г. Канск, ул. 40 лет Октября, 60/3

Приложение 2 к постановлению
№ 1423 от 07.12.2022

Красноярский край, г. Канск, ул. Краснопартизанская, 57, стр. 2

Руководитель УГ
администрации г. Канска Р.Н. Лучко

Российская Федерация
Администрация города Канска
Красноярского края

П О С Т А Н О В Л Е Н И Е

07.12.2022 г. № 1431

О внесении изменений в постановление администрации города Канска от 02.12.2022 №1396

С целью исправления ошибки в наименовании участников смотра-конкурса на лучшую учебно-материальную базу по подготовке в области гражданской обороны, защиты от чрезвычайных ситуаций среди предприятий, организаций, учебных заведений общего и профессионального образования в городе Канске, руководствуясь статьями 30, 35 Устава города Канска, ПОСТАНОВЛЯЮ:

1. Внести в постановление администрации города Канска от 02.12.2022 №1396 «Об итогах смотра-конкурса на лучшую учебно-материальную базу по подготовке населения в области гражданской обороны и защиты от чрезвычайных ситуаций» (далее – Постановление) следующие изменения:

1.1 Подпункт 4.2. пункта 4 Приложения изложить в новой редакции:

«4.2. учреждения среднего и начального профессионального образования:

КГБПОУ «Канский технологический колледж»	- 1 место
КГБПОУ «Канский библиотечный колледж»	- 2 место
КГБПОУ «Канский медицинский техникум»	- 3 место

».

2. Ведущему специалисту Отдела культуры администрации города Канска (Нестерова Н.А.) разместить настоящее постановление на официальном сайте администрации города Канска в сети Интернет и опубликовать в официальном печатном издании «Канский вестник».

3. Контроль за исполнением настоящего постановления возлагаю на начальника Управления по делам ГО и ЧС г. Канска С.А. Цындренко.

4. Постановление вступает в силу со дня подписания.

Глава города Канска А.М. Береснев

Российская Федерация
Администрация города Канска
Красноярского края
П О С Т А Н О В Л Е Н И Е

07.12.2022 г. № 1432

О внесении изменений в постановление администрации города Канска от 24.03.2020 № 256

В связи с изменением кадрового состава, руководствуясь статьями 30, 35 Устава города Канска, ПОСТАНОВЛЯЮ:

1. Внести в постановление администрации г. Канска Красноярского края от 24.03.2020 № 256 «Об утверждении городской комиссии по решению вопросов предоставления субсидий субъектам малого и среднего предпринимательства» (далее - Постановление) следующие изменения:

1.1. Приложение № 1 к Постановлению изложить в новой редакции согласно приложению к настоящему постановлению.

2. Ведущему специалисту Отдела культуры администрации г. Канска Н.А. Нестеровой опубликовать настоящее постановление в официальном печатном издании «Канский вестник» и разместить на официальном сайте администрации города Канска в сети Интернет.

3. Контроль за исполнением настоящего постановления возложить на первого заместителя главы города по экономике и финансам Е.Н. Лифанскую.

4. Постановление вступает в силу со дня его подписания.

Глава города Канска А.М. Береснев

Приложение
к постановлению
администрации города Канска
от 07.12.2022 г. № 1432
Приложение № 1
к Постановлению
администрации города Канска
от 24 марта 2020 г. № 256

Состав городской комиссии по решению вопросов предоставления субсидий субъектам малого и среднего предпринимательства

	Должность
-	Первый заместитель главы города по экономике и финансам, председатель городской комиссии
-	Начальник отдела экономического развития и муниципального заказа администрации г. Канска, заместитель председателя городской комиссии
-	Главный специалист по малому бизнесу отдела экономического развития и муниципального заказа администрации г. Канска, секретарь городской комиссии
-	Члены городской комиссии:
-	Начальник юридического отдела администрации г. Канска
-	Руководитель Финансового управления администрации г. Канска
-	Заместитель начальника отдела экономического развития и муниципального заказа администрации г. Канска
-	Руководитель КУМИ г. Канска
-	Консультант по инвестиционной деятельности отдела экономического развития и муниципального заказа администрации г. Канска
Предприниматели, руководители предприятий/организаций (их представители)	Из числа членов Координационного совета по содействию развитию малого и среднего предпринимательства, конкуренции на территории города Канска, членов Инвестиционного совета при главе города Канска (по согласованию не более 2 человек)

Начальник отдела экономического
развития и муниципального
заказа администрации г. Канска С.В. Юшина

Российская Федерация
Администрация города Канска
Красноярского края
П О С Т А Н О В Л Е Н И Е

08.12.2022 г. № 1435

Об организации проведения общественных работ на территории г. Канска в 2023 году

В соответствии со статьей 24 Закона РФ «О занятости населения в Российской Федерации» от 19.04.1991 № 1032-1, Постановления Правительства РФ от 14.07.1997 № 875 «Об утверждении положения об организации общественных работ», Закона Красноярского края от 01.12.2011 № 13-6604 «О содействии занятости населения в Красноярском крае» руководствуясь статьями 30, 35 Устава города Канска, ПОСТАНОВЛЯЮ:

1. Утвердить перечень видов общественных работ, проводимых на территории г. Канска в 2022 году, согласно приложению к настоящему постановлению.

2. Рекомендовать руководителям предприятий, организаций всех форм собственности:

2.1. Предоставлять в краевое государственное казенное учреждение «Центр занятости населения города Канска» информацию о возможности проведения общественных работ.

2.2. Заключать с краевым государственным казенным учреждением «Центр занятости населения города Канска» договоры о совместной деятельности по организации проведения общественных работ.

2.3. Заключать с гражданами, направленными краевым государственным казенным учреждением «Центр занятости населения города Канска» для участия в общественных работах, срочные трудовые договоры с оплатой труда в соответствии с Трудовым законодательством Российской Федерации.

2.4. Производить финансирование общественных работ за счет собственных средств.

2.5. Информировать краевое государственное казенное учреждение «Центр занятости населения города Канска» об имеющихся вакансиях на постоянные рабочие места.

3. Рекомендовать краевому государственному казенному учреждению «Центр занятости населения города Канска» (Гребенюк С.И.) информировать работодателей, граждан, зарегистрированных в целях поиска подходящей работы, о прядке организации проведения общественных работ и условиях участия в этих работах.

4. Опубликовать настоящее постановление в газете «Канский вестник» и разместить на официальном сайте муниципального образования город Канск в сети Интернет.

5. Контроль за исполнением настоящего постановления возложить на первого заместителя главы города по экономике и финансам Е.Н. Лифанскую.

6. Постановление вступает в силу со дня официального опубликования.

Глава города Канска А.М. Береснев

Приложение
к постановлению
администрации г. Канска
от 08.12.2022 № 1435

Перечень видов общественных работ, проводимых
на территории г. Канска в 2023 году

Основными видами оплачиваемых общественных работ считать работы по следующим направлениям:

- строительство автомобильных дорог, их ремонт и содержание, прокладка водопроводных, газовых, канализационных и других коммуникаций;

- строительство жилья, реконструкция жилого фонда, объектов социально-культурного назначения, восстановление историко-архитектурных памятников, комплексов, заповедных зон;
- обслуживание пассажирского транспорта, работа организаций связи;
- эксплуатация жилищно-коммунального хозяйства и бытовое обслуживание населения;
- озеленение и благоустройство территорий, развитие лесопаркового хозяйства, зон отдыха;
- уход за престарелыми, инвалидами и больными;
- обеспечение оздоровления и отдыха детей в период каникул, обслуживание санаторно-курортных зон;
- проведение мероприятий общественно-культурного назначения (перепись населения, статистические обследования, социологические исследования, избирательные кампании, спортивно-оздоровительные мероприятия, соревнования, фестивали, торжественные мероприятия и т.д.);
- восстановительные и благоустроительные работы после завершения ликвидации последствий катастроф и стихийных бедствий;
- очистка загрязненных водоемов;
- канцелярские работы, техническая обработка документов, курьерские работы;
- работа по обслуживанию праздников по случаю юбилейных дат муниципального образования;
- розничная продажа периодической печати, доставка почтовой корреспонденции;
- вспомогательные работы на предприятиях железнодорожного транспорта, лесной отрасли, потребкооперации, правоохранительных органов и др.;
- погрузо-разгрузочные работы в организациях всех форм собственности;
- подсобные работы на предприятиях торговли, общественного питания, жилищно-коммунального хозяйства и другие направления деятельности, которые не требуют дополнительной подготовки.

Начальник отдела экономического
развития и муниципального заказа С.В. Юшина

Российская Федерация
Администрация города Канска
Красноярского края

П О С Т А Н О В Л Е Н И Е

08.12.2022 г. № 1436

О внесении изменений в постановление администрации г. Канска от 26.12.2019 № 1261

В соответствии с подпунктом «в» пункта 8 Указа Президента Российской Федерации от 21.12.2017 № 618 «Об основных направлениях государственной политики по развитию конкуренции», пунктом 2 Распоряжения Правительства Российской Федерации от 18.10.2018 № 2258-р «Об утверждении методических рекомендаций по созданию и организации федеральными органами исполнительной власти системы внутреннего обеспечения соответствия требованиям антимонопольного законодательства», в целях организации системы внутреннего обеспечения соответствия требованиям антимонопольного законодательства деятельности администрации города Канска, руководствуясь статьями 30, 35 Устава города Канска:

1. Внести в постановление администрации г. Канска Красноярского края от 26.12.2019 № 1261 «Об организации системы внутреннего обеспечения соответствия требованиям антимонопольного законодательства деятельности администрации города Канска» (далее – Постановление) следующие изменения:

1.1. В приложении к Постановлению «Положение об организации системы внутреннего обеспечения соответствия требованиям антимонопольного законодательства деятельности администрации города Канска»:

В разделе 4 «Выявление комплаенс-рисков в администрации»:

– в пунктах 4.3, 4.4 и 4.5 слова «1 марта года» заменить словами «1 февраля года»;

– в пункте 4.7 слова «1 апреля года» заменить словами «1 марта года».

В пункте 6.3 раздела 6 «Оценка эффективности функционирования антимонопольного комплаенса» слова «1 апреля года» заменить словами «1 марта года».

В пункте 7.3 раздела 7 «Доклад об антимонопольном комплаенсе» слова «до 15 апреля года» заменить словами «до 15 марта года».

2. Ведущему специалисту Отдела культуры администрации г. Канска Н.А. Нестеровой опубликовать настоящее постановление в официальном печатном издании «Канский вестник» и разместить на официальном сайте администрации города Канска в сети Интернет.

3. Контроль за исполнением настоящего постановления возложить на первого заместителя главы города по экономике и финансам Е.Н. Лифанскую.

4. Постановление вступает в силу со дня официального опубликования.

Глава города Канска А.М. Береснев

К сведению жителей города Канска!

21 декабря 2022 года в 10.00 часов в зале заседаний администрации города состоится заседание очередной сессии Канского городского Совета депутатов шестого созыва.

ПРЕДПОЛАГАЕМАЯ ПОВЕСТКА
20-ой очередной сессии
Канского городского Совета депутатов шестого созыва

21.12.2022 г. **10-00 ч.**

1. О проекте решения «О бюджете города Канска на 2023 год и плановый период 2024-2025 годов».
2. О проекте решения «О внесении изменений в Положение о Финансовом управлении администрации города Канска, утвержденное Решением Канского городского Совета депутатов от 25.11.2010 № 10-59».
3. О проекте решения «О внесении изменений в Положение об оплате труда депутатов, выборных должностных лиц местного самоуправления, осуществляющих свои полномочия на постоянной основе, лиц, замещающих иные муниципальные должности, и муниципальных служащих в органах местного самоуправления города Канска, утвержденное Решением Канского городского Совета депутатов от 16.01.2006 № 12-112».
4. О проекте решения «Об утверждении перечня недвижимого имущества, предлагаемого к передаче из государственной собственности Красноярского края в собственность муниципального образования город Канск».
5. О проекте решения «О Положении об организации и проведении публичных слушаний по вопросам градостроительной деятельности в городе Канске».
6. О проекте решения «О внесении изменений в Положение о порядке управления и распоряжения муниципальной собственностью города Канска, утвержденное Решением Канского городского Совета депутатов от 16.02.2011 № 15-91».
7. О рассмотрении протеста Канского межрайонного прокурора на решение Канского городского Совета депутатов от 21.10.2010 № 9-45 «О Правилах землепользования и застройки города Канска».
8. О рассмотрении протеста Канского межрайонного прокурора на решение Канского городского Совета депутатов от 16.11.2012 № 43-226 «О Положении об организации и проведении публичных слушаний по вопросам градостроительной деятельности в горроде Канске».
9. О проекте решения «О внесении изменений в решение Канского городского Совета депутатов от 25.05.2022 № 14-151 «Об образовании комиссии по премированию депутатов, выборных должностных лиц местного самоуправления, осуществляющих свои полномочия на постоянной основе, лиц, замещающих иные муниципальные должности».
10. О проекте решения «О Порядке отчета депутата Канского городского Совета депутатов перед избирателями».
11. Разное.

Кадастровым инженером Величко Аллой Викторовной (663613, Красноярский край, г. Канск, а/я 1009; romallav@mail.ru; 89131843637; № регистрации в государственном реестре лиц, осуществляющих кадастровую деятельность: 4561) выполняются кадастровые работы в отношении земельного участка с К№ **24:51:0203216:31**, расположенного Красноярский край**, г. Канск, район Рассвета, ул. Набережная, 102, СО "Заря-1".**

Заказчиком кадастровых работ является **Величко Алла Викторовна (663613, Красноярский край, г. Канск, а/я 1009; romallav@mail.ru; 89131843637)**

Собрание заинтересованных лиц по поводу согласования местоположения границы состоится по адресу: г. Канск, ул. Горького, 51; **16.01.2023** г. в 13 часов 30 минут.

С проектом межевого плана земельного участка можно ознакомиться по адресу: г. Канск, ул. Горького, 51.

Требования о проведении согласования местоположения границ земельных участков на местности принимаются с **14.12.2022** г. по **16.01.2023** г., обоснованные возражения о местоположении границ земельных участков после ознакомления с проектом межевого плана принимаются с **14.12.2022** г. по **16.01.2023** г. по адресу: г. Канск, ул. Горького, 51.

Смежные земельные участки: земельные участки, расположенные в кадастровом квартале **24:51:0203216** и смежные с участком, в отношении которого проводятся кадастровые работы.

При проведении согласования местоположения границ при себе необходимо иметь документ, удостоверяющий личность, а также документы о правах на земельный участок (часть 12 статьи 39, часть 2 статьи 40 Федерального закона от 24.07.2007г. № 221-ФЗ «О кадастровой деятельности).

Кадастровым инженером Величко Аллой Викторовной (663613, Красноярский край, г. Канск, а/я 1009; romallav@mail.ru; 89131843637; № регистрации в государственном реестре лиц, осуществляющих кадастровую деятельность: 4561) выполняются кадастровые работы в отношении земельного участка, расположенного Красноярский край**, г. Канск, район Рассвета, СО "Заря-1".**

Заказчиком кадастровых работ является **Величко Алла Викторовна (663613, Красноярский край, г. Канск, а/я 1009; romallav@mail.ru; 89131843637)**

Собрание заинтересованных лиц по поводу согласования местоположения границы состоится по адресу: г. Канск, ул. Горького, 51; **16.01.2023** г. в 13 часов 30 минут.

С проектом межевого плана земельного участка можно ознакомиться по адресу: г. Канск, ул. Горького, 51.

Требования о проведении согласования местоположения границ земельных участков на местности принимаются с **14.12.2022** г. по **16.01.2023** г., обоснованные возражения о местоположении границ земельных участков после ознакомления с проектом межевого плана принимаются с **14.12.2022** г. по **16.01.2023** г. по адресу: г. Канск, ул. Горького, 51.

Смежные земельные участки: земельные участки, расположенные в кадастровом квартале **24:51:0203216** и смежные с участком, в отношении которого проводятся кадастровые работы.

При проведении согласования местоположения границ при себе необходимо иметь документ, удостоверяющий личность, а также документы о правах на земельный участок (часть 12 статьи 39, часть 2 статьи 40 Федерального закона от 24.07.2007г. № 221-ФЗ «О кадастровой деятельности).

Российская Федерация
Администрация города Канска
Красноярского края

РЕШЕНИЕ

публичных слушаний по вопросу

«О проекте бюджета города Канска на 2023 год и плановый период 2024-2025 годов»

09 декабря 2022 года №2

Участники публичных слушаний, обсудив доклад по проекту бюджета города Канска на 2023 год и плановый период 2024-2025 годов, отмечают следующее.

На протяжении последнего ряда лет на формирование и исполнение бюджета существенное влияние оказывают внешние факторы.

Так, 2020 год, ввиду неблагоприятной эпидемиологической ситуации, характеризовался замедлением темпов экономической активности. В дальнейшем, после восстановительного роста в 2021 году, в 2022 году, на фоне сохранения неопределенности эпидемиологической обстановки, новым вызовом стало введение глобального санкционного режима, принципиально изменившего условия реализации экономической политики. Несмотря на это, ситуация в отраслях экономики города в текущем году характеризуется относительной стабильностью.

В промышленном производстве в январе-июне 2022 года темп роста объема отгруженной продукции крупных и средних промышленных предприятий в действующих ценах по сравнению с аналогичным периодом 2021 года составил 93,6%. Увеличение объемов к январю – июню прошлого года зафиксировано в обрабатывающих производствах – 117,2 %, а также в обеспечении электрической энергией, газом и паром – 122,5 % и по отрасли водоснабжения, водоотведения, организации сбора и утилизации отходов, деятельности по ликвидации загрязнений – 150,4 %.

На потребительском рынке города в текущем году сложилось увеличение спроса и, соответственно, объема розничного товарооборота. В первом полугодии 2022 года оборот розничной торговли увеличился относительно января-июня 2021 года на 121,9%. На рынке платных услуг населению и услуг общественного питания также происходит восстановление. Темп роста в действующих ценах составил соответственно 70,4% и в 6,3 раза к соответствующему периоду предыдущего года.

Проект бюджета города Канска разработан на основании базового (второго) варианта Прогноза социально-экономического развития города Канска на 2023 год и плановый период 2024–2025 годов, который предусматривает развитие в условиях относительной стабилизации экономической ситуации и стремления предприятий к сохранению действующих мощностей.

Исходя из прогноза социально-экономического развития, сформированы налоговая и бюджетная политика города Канска на 2023 год и плановый период 2024-2025 годов. Налоговая политика города направлена на максимальное раскрытие экономического потенциала города и социальную поддержку населения.

Традиционные направления налоговой политики города включают: совершенствование системы администрирования доходов, стимулирование инвестиционной и предпринимательской активности, поддержку развития субъектов малого и среднего предпринимательства, повышение эффективности использования объектов земельно-имущественного комплекса и доходного потенциала города.

Целью бюджетной политики на эти три года является обеспечение устойчивости бюджета города Канска и безусловное исполнение принятых обязательств наиболее эффективным способом.

Данная цель будет достигаться через решение следующих задач:

- повышение эффективности бюджетных расходов;
- повышение открытости и прозрачности городского бюджета.

Проект решения «О бюджете города Канска на 2023 год и плановый период 2024-2025 годов» предусматривает принятые на краевом уровне для всех муниципальных образований:

- увеличение фондов оплаты труда с учетом решений об обеспечении целевых показателей соотношения средней заработной платы работников, обозначенных указами Президента Российской Федерации, принятых в 2022 году;
- увеличение минимального уровня заработной платы работников бюджетной сферы с 1 января 2022 года и 1 июня 2022 года;
- *индексацию с 1 января 2023 года на 5,4 процента:*

✓ расходов на оплату коммунальных услуг;

✓ расходов на приобретение продуктов питания в муниципальных образовательных учреждениях (с учетом дополнительной индексации соответствующих расходов на 10 процентов в 2022 году);

✓ расходов на проведение работ по благоустройству территорий;

✓ прочих расходов на текущее содержание учреждений бюджетной сферы.

- содержание общественных пространств, благоустроенных или благоустраиваемых в рамках муниципальной программы формирования современной городской среды, в т. ч. с участием федерального бюджета;
- реализацию мероприятий по паспортизации, постановке на кадастровый учет памятников и мемориальных комплексов, увековечивающих память воинов-красноярцев, погибших, умерших в годы Великой Отечественной войны, а также для проведения ремонтно-реставрационных работ данных объектов.

Учитывая вышеизложенное, определены следующие основные характеристики бюджета города на 2023 год:

прогнозируемый общий объем доходов городского бюджета – в сумме 2 млрд. 884 млн. 729 тыс. рублей;

общий объем расходов городского бюджета – в сумме 2 млрд. 884 млн. 729 тыс. рублей;

дефицит городского бюджета 0 рублей.

Участники публичных слушаний отмечают, что бюджет остается стабильным и сбалансированным, все принятые обязательства сохраняются в полном объеме.

Участники публичных слушаний, рассмотрев проект решения «О бюджете города Канска на 2023 год и плановый период 2024 – 2025 годов», РЕКОМЕНДУЮТ:

1. Канскому городскому Совету депутатов:

- принять решение «О бюджете города Канска на 2023 год и плановый период 2024– 2025 годов»;
- обеспечить устойчивое и сбалансированное исполнение городского бюджета.

2. Администрации города Канска:

- продолжить работу с органами государственной власти Красноярского края по получению дополнительных средств из краевого бюджета посредством участия в государственных программах Красноярского края;
- осуществлять мониторинг достижения целевых показателей уровня заработной платы, обозначенных Указами Президента Российской Федерации от 07 мая 2012 года, целевых показателей и показателей результативности муниципальных программ;
- осуществлять меры по повышению эффективности бюджетных расходов в целях обеспечения финансовой устойчивости и сбалансированности бюджета города;
- принять дополнительные меры для обеспечения сбалансированности бюджета города в связи с введением институтов единого налогового счета и единого налогового платежа;
- продолжить осуществление контроля за целевым использованием бюджетных средств;
- обеспечить эффективное использование межбюджетных трансфертов, предоставляемых из краевого бюджета, и достижение значений показателей результативности использования субсидий, предоставляемых из краевого бюджета;
- продолжить взаимодействие с налоговыми органами, главными администраторами доходов, направленное на повышение уровня собираемости налоговых и неналоговых доходов;
- продолжить работу с налоговыми органами по легализации предпринимательской деятельности самозанятого населения;
- продолжить работу по вовлечению максимального количества объектов недвижимости в налогооблагаемую базу бюджета города в целях увеличения поступлений в бюджет налоговых и неналоговых доходов от использования имущества;
- осуществлять работу по расширению налоговой базы по налогу на доходы физических лиц посредством выявления и пресечения использования работодателями схем минимизации налогообложения в виде выплаты неучтенной («теневой») заработной платы, а также работу по выявлению лиц, осуществляющих предпринимательскую деятельность без соответствующей регистрации в налоговых органах;
- не допускать фактов неэффективного использования муниципального имущества, в том числе земельных участков;
- обеспечить полный учет имущества и земельных участков, а также вовлечение максимального количества объектов недвижимости в налоговый оборот в целях увеличения поступлений в бюджет города налоговых и неналоговых доходов от использования имущества;
- продолжить работу по повышению открытости и прозрачности бюджетных данных.

3. Контрольной-счетной комиссии города Канска:

- проводить аудит эффективности использования бюджетных средств, направляемых на закупку товаров, работ и услуг для муниципальных нужд;
- проводить комплексный анализ муниципальных программ, включая оценку сбалансированности их целей, задач, индикаторов, мероприятий и финансовых ресурсов, а также соответствие этих программ долгосрочным целям социально- экономического развития города.

Глава города Канска А.М. Береснев

Оповещение
о проведении публичных слушаний

Администрация города Канска сообщает о проведении публичных слушаний по Проекту решения о предоставлении разрешений на отклонение от предельных параметров разрешенного строительства, реконструкции объекта капитального строительства

В рамках проводимых публичных слушаний проведение собрания участников публичных слушаний состоится 16.12.2022 в 10 час. 20 мин. по адресу: г. Канск, мкр. 4-й Центральный, 22, 1 этаж, каб. 3 по следующему Проекту решения:

- В соответствии со ст. 5.1, ст. 40 Градостроительного кодекса Российской Федерации предоставить разрешение на отклонение от предельных параметров разрешенного строительства, реконструкции объектов капитального строительства по адресу: Красноярский край, городской округ город Канск, город Канск, ул. Волгодонская, з/у 17, с кадастровым номером 24:51:0101044:679 – расположенного в границах территориальной зоны Ж-3 - зона застройки среднеэтажными жилыми домами (от 5 до 8 этажей, включая мансардный), в части увеличения максимального размера земельного участка, предназначенного для строительства нежилого здания административного назначения с 1000 кв.м. – на 1200 кв.м.

В период с 14.12.2022 по 15.12.2022 будет организована экспозиция материалов по рассматриваемому Проекту по адресу: г. Канск, мкр. 4-й Центральный, 22, 1 этаж, в рабочие дни с 8.00 до 17.00, перерыв с 12.00 до 13.00.

Материалы Проектов будут размещены в периодическом печатном издании газете «Канский вестник» на официальном сайте администрации города Канска (www.kansk-adm.ru) в сети Интернет и на платформе обратной связи.

В период размещения проектов (с 14.12.2022 по 15.12.2022), подлежащих рассмотрению на публичных слушаниях, участники публичных слушаний имеют право вносить предложения и замечания, касающиеся такого проекта:

1) посредством официального сайта;
2) в письменной или устной форме в случае проведения публичных слушаний;
3) в письменной форме в адрес организатора публичных слушаний;
4) посредством записи в книге (журнале) учета посетителей экспозиции проекта, подлежащего рассмотрению на публичных слушаниях.

Предложения и замечания по проектам, направляются в комиссию в период с 14.12.2022 по 15.12.2022 (включительно) по адресу: г. Канск, мкр. 4-й Центральный, 22, 1 этаж, Управление градостроительства администрации г. Канска.

Контактные телефоны комиссии: 8 (39-161) 3-28-38, 8 (39-161) 2-15-83.

В индивидуальных, а также коллективных предложениях и замечаниях по проектам, вынесенному на публичные слушания, указываются:

- фамилия, имя, отчество;
- дата рождения;
- адрес места жительства;
- контактный телефон (при наличии);

личная подпись гражданина или граждан, внесших предложения и замечания, и дата подписания, контактный телефон (при наличии) лица, которому гражданами поручено представлять данные предложения и замечания.

Участники публичных слушаний в целях идентификации представляют сведения о себе (фамилию, имя, отчество (при наличии), дату рождения, адрес места жительства (регистрации) - для физических лиц; наименование, основной государственный регистрационный номер, место нахождения и адрес - для юридических лиц) с приложением документов, подтверждающих такие сведения. Участники публичных слушаний, являющиеся правообладателями соответствующих земельных участков и (или) расположенных на них объектов капитального строительства и (или) помещений, являющихся частью указанных объектов капитального строительства, также представляют сведения соответственно о таких земельных участках, объектах капитального строительства, помещениях, являющихся частью указанных объектов капитального строительства, из Единого государственного реестра недвижимости и иные документы, устанавливающие или удостоверяющие их права на такие земельные участки, объекты капитального строительства, помещения, являющиеся частью указанных объектов капитального строительства. Начало регистрации в 10 час. 00 мин.

Не включаются в протокол публичных слушаний предложения и замечания, не соответствующие требованиям, в том числе внесенные с нарушением установленных сроков, а также не относящиеся к предмету публичных слушаний.

Предложения и замечания, внесенные в период размещения Проектов, не рассматриваются в случае выявления факта представления участником общественных обсуждений или публичных слушаний недостоверных сведений.

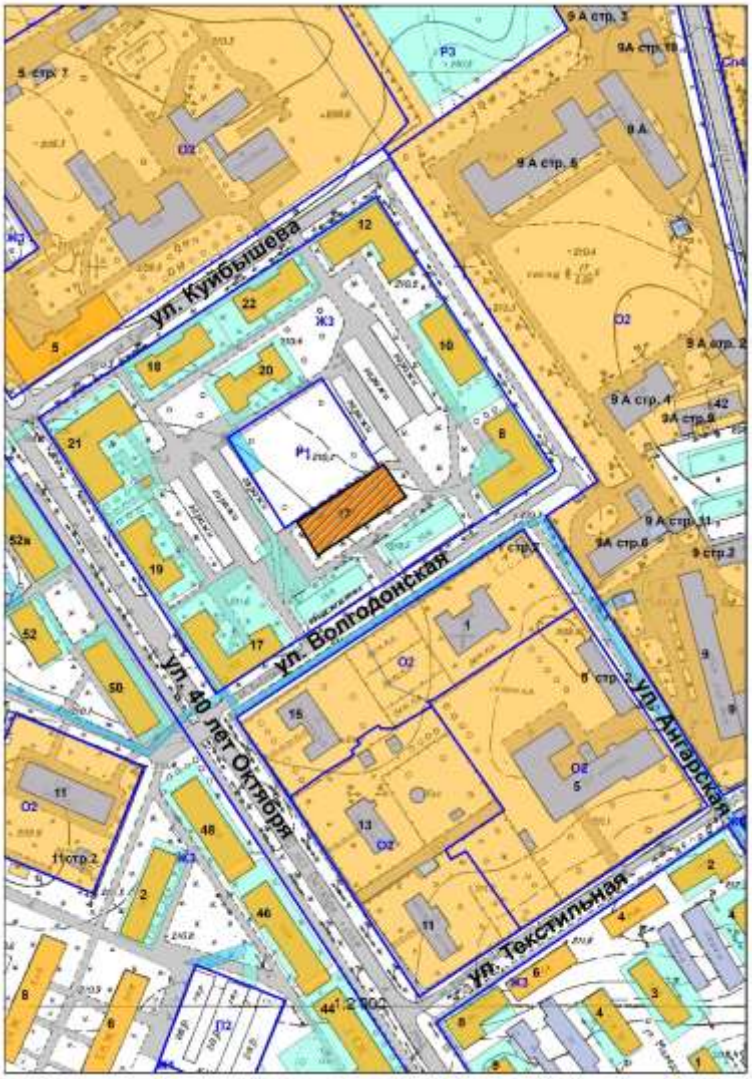

Оповещение
о начале публичных слушаний

Администрация города Канска сообщает о проведении публичных слушаний по вопросу предоставления разрешения на условно разрешенный вид использования земельного участка по адресу: Российская Федерация, Красноярский край, городской округ город Канск, г. Канск, ул. Волгодонская, з/у 17

В рамках проводимых публичных слушаний проведение собрания участников публичных слушаний состоится 16.12.2022 в 10 час. 00 мин. по адресу: г. Канск, мкр. 4-й Центральный, 22, 1 этаж, каб. 3 по следующему Проекту решения:

- В соответствии со ст. 5.1, ст. 39 Градостроительного кодекса Российской Федерации, предоставить разрешение на условно разрешенный вид использования земельного участка с кадастровым номером 24:51:0101044:679 по адресу: Российская Федерация, Красноярский край, городской округ город Канск, г. Канск, ул. Волгодонская, з/у 17, расположенного в границах территориальной зоны Ж-3 - зоны застройки среднеэтажными жилыми домами (от 5 до 8 этажей, включая мансардный) с видом разрешенного использования земельного участка «Деловое управление», в целях получения разрешения на строительство.

В период с 14.12.2022 по 15.12.2022 будет организована экспозиция материалов по рассматриваемому Проекту по адресу: г. Канск, мкр. 4-й Центральный, 22, 1 этаж, в рабочие дни с 8.00 до 17.00, перерыв с 12.00 до 13.00.

Материалы Проекта будут размещены в периодическом печатном издании газете «Канский вестник» на официальном сайте администрации города Канска (www.kansk-adm.ru) в сети Интернет и на платформе обратной связи.

В период размещения проектов (с 14.12.2022 по 15.12.2022), подлежащих рассмотрению на публичных слушаниях, участники публичных слушаний имеют право вносить предложения и замечания, касающиеся такого проекта:

1) посредством официального сайта;
2) в письменной или устной форме в случае проведения публичных слушаний;
3) в письменной форме в адрес организатора публичных слушаний;
4) посредством записи в книге (журнале) учета посетителей экспозиции проекта, подлежащего рассмотрению на публичных слушаниях.

Предложения и замечания по проектам, направляются в комиссию в период с 14.12.2022 по 15.12.2022 (включительно) по адресу: г. Канск, мкр. 4-й Центральный, 22, 1 этаж, Управление градостроительства администрации г. Канска.

Контактные телефоны комиссии: 8 (39-161) 3-28-38, 8 (39-161) 2-05-02.

В индивидуальных, а также коллективных предложениях и замечаниях по проектам, вынесенному на публичные слушания, указываются:

- фамилия, имя, отчество;
- дата рождения;
- адрес места жительства;
- контактный телефон (при наличии);

личная подпись гражданина или граждан, внесших предложения и замечания, и дата подписания, контактный телефон (при наличии) лица, которому гражданами поручено представлять данные предложения и замечания.

Участники публичных слушаний в целях идентификации представляют сведения о себе (фамилию, имя, отчество (при наличии), дату рождения, адрес места жительства (регистрации) - для физических лиц; наименование, основной государственный регистрационный номер, место нахождения и адрес - для юридических лиц) с приложением документов, подтверждающих такие сведения. Участники публичных слушаний, являющиеся правообладателями соответствующих земельных участков и (или) расположенных на

них объектов капитального строительства и (или) помещений, являющихся частью указанных объектов капитального строительства, также представляют сведения соответственно о таких земельных участках, объектах капитального строительства, помещениях, являющихся частью указанных объектов капитального строительства, из Единого государственного реестра недвижимости и иные документы, устанавливающие или удостоверяющие их права на такие земельные участки, объекты капитального строительства, помещения, являющиеся частью указанных объектов капитального строительства. Начало регистрации в 09 час. 30 мин.

Не включаются в протокол публичных слушаний предложения и замечания, не соответствующие требованиям, в том числе внесенные с нарушением установленных сроков, а также не относящиеся к предмету публичных слушаний.

Предложения и замечания, внесенные в период размещения Проектов, не рассматриваются в случае выявления факта представления участником общественных обсуждений или публичных слушаний недостоверных сведений.

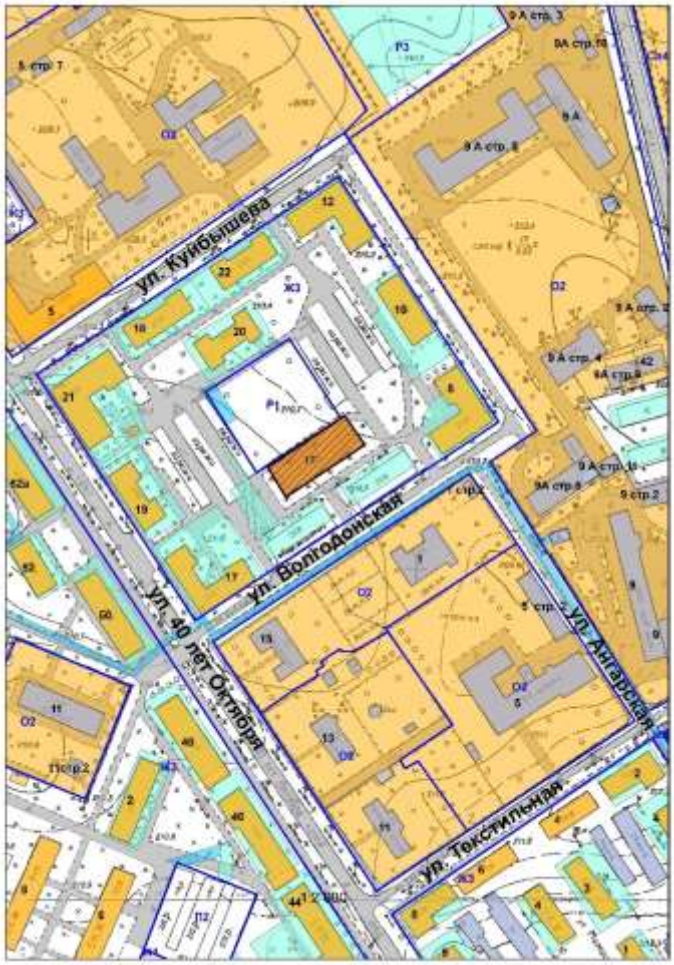

Российская Федерация
Администрация города Канска
Красноярского края

ПОСТАНОВЛЕНИЕ

08.12.2022 г. № 1437

О внесении изменений в постановление администрации города Канска от 12.12.2016 № 1365

В соответствии со статьей 179 Бюджетного кодекса Российской Федерации, постановлением администрации г. Канска от 22.08.2013 № 1096«Об утверждении Порядка принятия решений о разработке муниципальных программ города Канска, их формирования и реализации», руководствуясь статьями 30, 35 Устава города Канска, ПОСТАНОВЛЯЮ:

1. Внести в постановление администрации города Канска от 12.12.2016 № 1365 «Об утверждении муниципальной программы города Канска «Городское хозяйство» (далее – Постановление) следующие изменения:

1.1. В приложении к Постановлению (далее – Программа):

1.1.1. В разделе 1 Программы строку таблицы «Информация по ресурсному обеспечению муниципальной программы города Канска, в том числе по годам реализации программы» изложить в следующей редакции:

«

Информация по ресурсному обеспечению муниципальной программы города Канска, в том числе по годам реализации программы	Общий объем финансирования программы составляет 2 872 677 685,80 руб., в том числе по годам: 2017 год – 347 420 330,51 руб.; 2018 год – 338 923 355,63 руб.; 2019 год – 380 332 941,71 руб.; 2020 год – 326 132 280,94 руб.; 2021 год – 425 009 304,09 руб.; 2022 год – 583 390 238,92 руб.; 2023 год – 258 777 500,00 руб.; 2024 год – 212 691 734,00 руб. в том числе: средства федерального бюджета – 82 808 033,35 руб., в том числе по годам: 2017 год – 0,00 руб.; 2018 год – 0,00 руб.; 2019 год – 39 197 534,46 руб.; 2020 год – 0,00 руб.; 2021 год – 0,00 руб.; 2022 год – 42 854 061,04 руб.; 2023 год – 542 159,85 руб.; 2024 год – 214 278,00 руб. средства краевого бюджета – 1 348 126 287,59 руб., в том числе по годам: 2017 год – 220 739 300,00 руб.; 2018 год – 211 170 513,00 руб.; 2019 год – 184 853 781,54 руб.; 2020 год – 163 332 991,94 руб.; 2021 год – 219 766 110,00 руб.; 2022 год – 286 819 728,96 руб.; 2023 год – 52 031 140,15 руб.; 2024 год – 9 412 722,00 руб. средства городского бюджета – 1 441 743 364,86 руб., в том числе по годам:

	2017 год – 126 681 030,51 руб.; 2018 год – 127 752 842,63 руб.; 2019 год – 156 281 625,71 руб.; 2020 год – 162 799 289,00 руб.; 2021 год – 205 243 194,09 руб.; 2022 год – 253 716 448,92 руб.; 2023 год – 206 204 200,00 руб.; 2024 год – 203 064 734,00 руб.

».

1.1.2 В разделе 5 Программы в 74 абзаце слова «- 2017 – 2021 годы» заменить словами «- 2017 – 2022 годы».

1.2. Приложение к паспорту к Программе изложить в новой редакции согласно приложению № 1 к настоящему постановлению.

1.3. Приложения № 1, 2, 4 к Программе изложить в новой редакции согласно приложениям № 2, 3, 4 к настоящему постановлению соответственно.

1.4. В приложение № 4 к Программе «Подпрограмма 1 «Развитие транспортной системы» (далее – Подпрограмма 1) внести следующие изменения:

1.4.1. В разделе 1 Подпрограммы 1 строку таблицы «Информация по ресурсному обеспечению подпрограммы, в том числе в разбивке по всем источникам финансирования на очередной финансовый год и плановый период» изложить в следующей редакции:

«

Информация по ресурсному обеспечению подпрограммы, в том числе в разбивке по всем источникам финансирования на очередной финансовый год и плановый период	Общий объем финансирования подпрограммы составляет 710 492 516,58 руб., в том числе по годам: 2022 год – 443 784 654,58 руб.; 2023 год – 155 202 926,00 руб.; 2024 год – 111 504 936,00 руб. в том числе: средства федерального бюджета – 42 446 380,00, в том числе по годам: 2022 год – 42 446 380,00 руб.; 2023 год – 0,00 руб.; 2024 год – 0,00 руб. средства краевого бюджета – 295 945 220,00 руб., в том числе по годам: 2022 год – 253 460 720,00 руб.; 2023 год – 42 484 500,00 руб.; 2024 год – 0,00 руб. средства городского бюджета – 372 100 916,58 руб., в том числе по годам: 2022 год – 147 877 554,58 руб.; 2023 год – 112 718 426,00 руб.; 2024 год – 111 504 936,00 руб.

».

1.5. Приложение № 2 к Подпрограмме 1 изложить в новой редакции согласно приложению № 5 к настоящему постановлению.

1.6. В приложение № 5 к Программе «Подпрограмма 2 «Реформирование и модернизация жилищно-коммунального хозяйства и повышение энергетической эффективности» (далее – Подпрограмма 2) внести следующие изменения:

1.6.1. В разделе 1 Подпрограммы 2 строку таблицы «Информация по ресурсному обеспечению подпрограммы, в том числе в разбивке по всем источникам финансирования на очередной финансовый год и плановый период» изложить в следующей редакции:

«

Информация по ресурсному обеспечению подпрограммы, в том числе в разбивке по всем источникам финансирования на очередной финансовый год и плановый период	Общий объем финансирования подпрограммы составляет 69 755 818,37 руб., в том числе по годам: 2022 год – 34 161 618,37 руб.; 2023 год – 17 797 100,00 руб.; 2024 год – 17 797 100,00 руб. в том числе: средства краевого бюджета – 39 055 000,00 руб., в том числе по годам: 2022 год – 24 864 800,00 руб.; 2023 год – 7 095 100,00 руб.; 2024 год – 7 095 100,00 руб. средства городского бюджета – 30 700 818,37 руб., в том числе по годам: 2022 год – 9 296 818,37 руб.; 2023 год – 10 702 000,00 руб.; 2024 год – 10 702 000,00 руб.

».

1.7. Приложение № 2 к Подпрограмме 2 изложить в новой редакции согласно приложению № 6 к настоящему постановлению.

1.8. Приложение № 6 к Программе «Подпрограмма 3 «Обращение с твердыми бытовыми отходами на территории города» (далее – Подпрограмма 3) изложить в новой редакции согласно приложению № 7 к настоящему постановлению.

1.9. В приложение № 7 к Программе «Подпрограмма 4 «Благоустройство города» (далее – Подпрограмма 4) внести следующие изменения:

1.9.1. В разделе 1 Подпрограммы 4 строку таблицы «Информация по ресурсному обеспечению подпрограммы, в том числе в разбивке по всем источникам финансирования на очередной финансовый год и плановый период» изложить в следующей редакции:

«

Информация по ресурсному обеспечению подпрограммы, в том числе в разбивке по всем источникам финансирования на очередной финансовый год и плановый период	Общий объем финансирования мероприятий составляет 177 067 311,25 руб., в том числе по годам: 2022 год – 65 068 381,25 руб.; 2023 год – 59 825 753,00 руб.; 2024 год – 52 173 177,00 руб. в том числе: средства федерального бюджета – 1 164 118,89 руб., в том числе по годам: 2022 год – 407 681,04 руб.; 2023 год – 542 159,85 руб.; 2024 год – 214 278,00 руб. средства краевого бюджета – 513 111,11 руб., в том числе по годам: 2022 год – 204 148,96 руб.; 2023 год – 221 440,15 руб.; 2024 год – 87 522,00 руб. средства городского бюджета – 175 390 081,25 руб., в том числе по годам: 2022 год – 64 456 551,25 руб.; 2023 год – 59 062 153,00 руб.; 2024 год – 51 871 377,00 руб.

».

1.10. Приложение № 2 к Подпрограмме 4 изложить в новой редакции согласно приложению № 8 к настоящему постановлению.

1.11. В приложение № 8 к Программе «Отдельное мероприятие 1 муниципальной программы города Канска «Выполнение отдельных государственных полномочий по организации мероприятий при осуществлении деятельности по обращению с животными без владельцев на территории Красноярского края» (далее – Отдельное мероприятие 1) внести следующие изменения:

1.11.1. В разделе 1 Отдельного мероприятия 1 строку таблицы «Информация по ресурсному обеспечению отдельного мероприятия» изложить в следующей редакции:

«

Информация по ресурсному обеспечению отдельного мероприятия	Общий объем финансирования отдельного мероприятия составляет 7 736 960,00 руб., в том числе по годам: 2022 год – 3 276 760,00 руб.; 2023 год – 2 230 100,00 руб.; 2024 год – 2 230 100,00 руб. в том числе: средства краевого бюджета – 7 736 960,00 руб., в том числе по годам: 2022 год – 3 276 760,00 руб.; 2023 год – 2 230 100,00 руб.; 2024 год – 2 230 100,00 руб.

».

1.12. В приложение № 9 к Программе «Отдельное мероприятие 2 муниципальной программы города Канска «Обеспечение системы управления муниципальной программой» (далее – Отдельное мероприятие 2) внести следующие изменения:

1.12.1. В разделе 1 Отдельного мероприятия 2 строку таблицы «Информация по ресурсному обеспечению отдельного мероприятия» изложить в следующей редакции:

«

Информация по ресурсному обеспечению отдельного мероприятия	Общий объем финансирования отдельного мероприятия составляет 85 006 866,72 руб., в том числе по годам: 2022 год – 32 298 824,72 руб.; 2023 год – 23 721 621,00 руб.; 2024 год – 28 986 421,00 руб. в том числе: средства краевого бюджета – 263 300,00 руб., в том числе по годам: 2022 год – 263 300,00 руб.; 2023 год – 0,00 руб.; 2024 год – 0,00 руб. средства городского бюджета – 84 743 566,72 руб., в том числе по годам: 2022 год – 32 035 524,72 руб.; 2023 год – 23 721 621,00 руб.; 2024 год – 28 986 421,00 руб.

».

2. Опубликовать настоящее постановление в газете «Канский вестник» и разместить на официальном сайте администрации города Канска в сети Интернет.

3. Контроль за исполнением настоящего постановления возложить на первого заместителя главы города по экономике и финансам Е. Н. Лифанскую, заместителя главы города по вопросам жизнеобеспечения Р. В. Крупского.

4. Постановление вступает в силу со дня официального опубликования.

Глава города Канска А. М. Береснев

Приложение № 1
к постановлению администрации
г. Канска
от 08.12.2022 г. № 1437
Приложение
к паспорту муниципальной программы
«Городское хозяйство»

ПЕРЕЧЕНЬ
ЦЕЛЕВЫХ ПОКАЗАТЕЛЕЙ МУНИЦИПАЛЬНОЙ ПРОГРАММЫ ГОРОДА КАНСКА
С УКАЗАНИЕМ ПЛАНИРУЕМЫХ К ДОСТИЖЕНИЮ ЗНАЧЕНИЙ В РЕЗУЛЬТАТЕ
РЕАЛИЗАЦИИ МУНИЦИПАЛЬНОЙ ПРОГРАММЫ ГОРОДА КАНСКА

№ п/п	Цели, целевые показатели муниципальной программы города Канска	Ед. изм.	Год, предшествующий реализации муниципальной программы города Канска	Годы реализации муниципальной программы города Канска									
				2017 год	2018 год	2019 год	2020 год	2021 год	2022 год	2023 год	2024 год	Годы до конца реализации муниципальной программы города Канска в пятилетнем интервале	
			2016									2025	2030
1	2	3	4	5	6	7	8	9	10	11	12	13	14
1	Цель. Создание условий для обеспечения жизнедеятельности населения города Канска												
1.1.	Доля протяженности автомобильных дорог общего пользования местного значения, на которой проведены работы по ремонту в общей протяженности автомобильных дорог города	%	10,4	11,4	13,1	16,5	18,0	22,8	24,0	25,5	27,0	28,5	33,0
1.2.	Уровень износа коммунальной инфраструктуры, находящейся в муниципальной собственности города Канска	%	62,0	61,9	61,9	61,8	61,7	61,6	61,6	61,6	61,6	61,6	61,6
1.3.	Приобретение контейнерного оборудования	шт.	0	0	0	0	0	455	0	0	0	0	0
1.4.	Обустройство мест (площадок) накопления отходов потребления и (или) приобретение контейнерного оборудования	шт.	0	0	0	0	0	0	75	0	0	0	0
1.5.	Обеспечение населения улично-дорожным и внутриквартальным освещением в городе Канске	%	0,0	57,9	57,8	57,8	56,9	57,1	57,3	57,5	57,6	73,8	78,8
1.6.	Количество восстановленных воинских захоронений	шт.	0	0	0	0	0	0	9	0	0	0	0
1.7.	Количество установленных мемориальных знаков	шт.	0	0	0	0	0	0	9	0	0	0	0
1.8.	Количество нанесенных имен	шт.	0	0	0	0	0	0	0	0	0	0	0

Приложение № 2
к постановлению администрации г. Канска
от 08.12.2022 г. № 1437
Приложение № 1
к муниципальной программе города Канска
«Городское хозяйство»

Информация о ресурсном обеспечении муниципальной программы города Канска за счет средств городского бюджета,
в том числе средств, поступивших из бюджетов других уровней бюджетной системы и бюджетов государственных внебюджетных фондов

№ п/п	Статус (муниципальная программа города Канска, подпрограмма)	Наименование муниципальной программы города Канска, подпрограммы	Наименование главного распорядителя бюджетных средств (далее - ГРБС)	Код бюджетной классификации				Объем бюджетных (внебюджетных) ассигнований, в том числе по годам реализации муниципальной программы города Канска								итого на 2017-2024 год
				ГРБС	Рз Пр	ЦСР	ВР	2017	2018	2019	2020	2021	2022	2023	2024	
1	2	3	4	5	6	7	8	9	10	11	12	13	14	15	16	17
1	Муниципальная программа города Канска	Городское хозяйство	всего расходные обязательства по муниципальной программе города Канска	x	x	x	x	347 420 330, 51	338 923 355, 63	380 332 941, 71	326 132 280, 94	425 009 304, 09	583 390 238, 92	2 58 777 500,00	2 12 691 734,00	2 872 677 685,80
			в том числе по ГРБС:													
			УС и ЖКХ администрации г. Канска	909	x	x	x	347 420 330, 51	338 923 355, 63	380 332 941, 71	326 132 280, 94	425 009 304, 09	583 390 238, 92	2 58 777 500,00	2 12 691 734,00	2 872 677 685,80
1.1	Подпрограмма 1	Развитие транспортной системы города	всего расходные обязательства по подпрограмме муниципальной программы города Канска	x	x	x	x	169 625 037, 25	168 851 445, 52	158 098 993, 84	208 370 225, 94	289 843 509, 62	443 784 654, 58	1 55 202 926,00	1 11 504 936,00	1 705 281 728,75
			в том числе по ГРБС:													
			УС и ЖКХ администрации г. Канска	909	x	x	x	169 625 037, 25	168 851 445, 52	158 098 993, 84	208 370 225, 94	289 843 509, 62	443 784 654, 58	1 55 202 926,00	1 11 504 936,00	1 705 281 728,75
1.2	Подпрограмма 2	Реформирование и модернизация жилищно-коммунального хозяйства и повышение энергетической	всего расходные обязательства по подпрограмме муниципальной программы	x	x	x	x	120 080 696, 46	109 056 839, 54	137 665 324, 74	42 598 404, 00	22 360 010, 29	34 161 618, 37	1 7 797 100,00	1 7 797 100,00	50 1 517 093,40

		эффективности	города Канска													
			в том числе по ГРБС:													
			УС и ЖКХ администрации г. Канска	909	x	x	x	120 080 696,46	109 056 839,54	137 665 324,74	42 598 404,00	22 360 010,29	34 161 618,37	17 797 100,00	17 797 100,00	501 517 093,40
1.3	Подпрограмма 3	Обращение с твердыми бытовыми отходами на территории города	всего расходные обязательства по подпрограмме муниципальной программы города Канска	x	x	x	x	0,00	0,00	5 609 220,62	0,00	7 931 560,00	4 800 000,00	0,00	0,00	18 340 780,62
			в том числе по ГРБС:													
			УС и ЖКХ администрации г. Канска	909	x	x	x	0,00	0,00	5 609 220,62	0,00	7 931 560,00	4 800 000,00	0,00	0,00	18 340 780,62
1.4	Подпрограмма 4	Благоустройство города	всего расходные обязательства по подпрограмме муниципальной программы города Канска	x	x	x	x	42 508 491,78	44 435 554,78	61 503 669,75	48 260 576,59	67 574 731,18	65 068 381,25	59 825 753,00	52 173 177,00	441 350 335,33
			в том числе по ГРБС:													
			УС и ЖКХ администрации г. Канска	909	x	x	x	42 508 491,78	44 435 554,78	61 503 669,75	48 260 576,59	67 574 731,18	65 068 381,25	59 825 753,00	52 173 177,00	441 350 335,33
1.5	Отдельное мероприятие 1 муниципальной программы города Канска	Выполнение отдельных государственных полномочий по организации проведения мероприятий по отлову и содержанию безнадзорных животных	всего расходные обязательства	x	x	x	x	1 014 900,00	1 216 300,00	1 216 300,00	2 048 720,00	2 157 700,00	3 276 760,00	2 230 100,00	2 230 100,00	15 390 880,00
			в том числе по ГРБС:													
			УС и ЖКХ администрации г. Канска	909	x	x	x	1 014 900,00	1 216 300,00	1 216 300,00	2 048 720,00	2 157 700,00	3 276 760,00	2 230 100,00	2 230 100,00	15 390 880,00
1.6	Отдельное мероприятие 2 муниципальной программы города Канска	Обеспечение системы управления муниципальной программой	всего расходные обязательства	x	x	x	x	14 191 205,02	15 363 215,79	16 239 432,76	20 654 354,41	35 141 793,00	32 298 824,72	23 721 621,00	28 986 421,00	186 596 867,70
			в том числе по ГРБС:													
			УС и ЖКХ администрации г. Канска	909	x	x	x	14 191 205,02	15 363 215,79	16 239 432,76	20 654 354,41	35 141 793,00	32 298 824,72	23 721 621,00	28 986 421,00	186 596 867,70
1.7	Отдельное мероприятие 3 муниципальной программы города Канска	Мероприятия в области обеспечения капитального ремонта, реконструкции и строительства гидротехнических сооружений	всего расходные обязательства	x	x	x	x	0,00	0,00	0,00	4 200 000,00	0,00	0,00	0,00	0,00	4 200 000,00
			в том числе по ГРБС:													
			УС и ЖКХ администрации г. Канска	909	x	x	x	0,00	0,00	0,00	4 200 000,00	0,00	0,00	0,00	0,00	4 200 000,00

Приложение № 3
к постановлению администрации г. Канска
от 08.12.2022 г. № 1437
Приложение № 2
к муниципальной программе города Канска «Городское хозяйство»

Информация об источниках финансирования подпрограмм, отдельных мероприятий муниципальной программы города Канска (средства городского бюджета, в том числе средства, поступившие из бюджетов других уровней бюджетной системы, бюджетов государственных внебюджетных фондов)

(рублей)

№ п/п	Статус (муниципальная программа города Канска,подпрограмма)	Наименование муниципальной программы города Канска, подпрограммы	Уровень бюджетной системы/источники финансирования	Объем бюджетных (внебюджетных) ассигнований, в том числе по годам реализации муниципальной программы города Канска								итого на 2017-2024 годы
				2017	2018	2019	2020	2021	2022	2023	2024	
1	2	3	4	5	6	7	8	9	10	11	12	13
1	Муниципальная программа города Канска	Городское хозяйство	Всего	347 420 330,51	338 923 355,63	380 332 941,71	326 132 280,94	425 009 304,09	583 390 238,92	258 777 500,00	212 691 734,00	2 872 677 685,80
			в том числе:									
			городской бюджет	126 681 030,51	127 752 842,63	156 281 625,71	162 799 289,00	205 243 194,09	253 716 448,92	206 204 200,00	203 064 734,00	1 441 743 364,86
			краевой бюджет	220 739 300,00	211 170 513,00	184 853 781,54	163 332 991,94	219 766 110,00	286 819 728,96	52 031 140,15	9 412 722,00	1 348 126 287,59
			федеральный бюджет	0,00	0,00	39 197 534,46	0,00	0,00	42 854 061,04	542 159,85	214 278,00	82 808 033,35

			внебюджетные источники	0,00	0,00	0,00	0,00	0,00	0,00	0,00	0,00	0,00
1.1	Подпрограмма 1	Развитие транспортной системы	Всего	169 625 037,25	168 851 445,52	158 098 993,84	208 370 225,94	289 843 509,62	443 784 654,58	155 202 926,00	111 504 936,00	1 705 281 728,75
			в том числе									
			городской бюджет	62 412 837,25	61 040 745,52	69 950 393,84	87 846 049,00	93 842 409,62	147 877 554,58	112 718 426,00	111 504 936,00	747 193 351,81
			краевой бюджет	107 212 200,00	107 810 700,00	88 148 600,00	120 524 176,94	196 001 100,00	253 460 720,00	42 484 500,00	0,00	915 641 996,94
			федеральный бюджет	0,00	0,00	0,00	0,00	0,00	42 446 380,00	0,00	0,00	42 446 380,00
			внебюджетные источники	0,00	0,00	0,00	0,00	0,00	0,00	0,00	0,00	0,00
1.2	Подпрограмма 2	Реформирование и модернизация жилищно-коммунального хозяйства и повышение энергетической эффективности	Всего	120 080 696,46	109 056 839,54	137 665 324,74	42 598 404,00	22 360 010,29	34 161 618,37	17 797 100,00	17 797 100,00	501 517 093,40
			в том числе									
			городской бюджет	7 608 496,46	7 565 839,54	8 651 834,74	8 059 452,00	8 626 900,29	9 296 818,37	10 702 000,00	10 702 000,00	71 213 341,40
			краевой бюджет	112 472 200,00	101 491 000,000	89 815 955,54	34 538 952,00	13 733 110,00	24 864 800,00	7 095 100,00	7 095 100,00	391 106 217,54
			федеральный бюджет	0,00	0,00	39 197 534,46	0,00	0,00	0,00	0,00	0,00	39 197 534,46
			внебюджетные источники	0,00	0,00	0,00	0,00	0,00	0,00	0,00	0,00	0,00
1.3	Подпрограмма 3	Обращение с твердыми бытовыми отходами на территории города	Всего		0,00	5 609 220,62	0,00	7 931 560,00	4 800 000,00	0,00	0,00	18 340 780,62
			в том числе									
			городской бюджет		0,00	67 310,62	0,00	95 260,00	50 000,00	0,00	0,00	212 570,62
			краевой бюджет		0,00	5 541 910,00	0,00	7 836 300,00	4 750 000,00	0,00	0,00	18 128 210,00
			федеральный бюджет		0,00	0,00	0,00	0,00	0,00	0,00	0,00	0,00
			внебюджетные источники		0,00	0,00	0,00	0,00	0,00	0,00	0,00	0,00
1.4	Подпрограмма 4	Благоустройство города	Всего	42 508 491,78	44 435 554,78	61 503 669,75	48 260 576,59	67 574 731,18	65 068 381,25	59 825 753,00	52 173 177,00	441 350 335,33
			в том числе									
			городской бюджет	42 468 491,78	44 395 554,78	61 465 769,75	48 222 676,59	67 536 831,18	64 456 551,25	59 062 153,00	51 871 377,00	439 479 405,33
			краевой бюджет	40 000,00	40 000,00	37 900,00	37 900,00	37 900,00	204 148,96	221 440,15	87 522,00	706 811,11
			федеральный бюджет	0,00	0,00	0,00	0,00	0,00	407 681,04	542 159,85	214 278,00	1 164 118,89
			внебюджетные источники	0,00	0,00	0,00	0,00	0,00	0,00	0,00	0,00	0,00
1.5	Отдельное мероприятие 1 муниципальной программы города Канска	Выполнение отдельных государственных полномочий по организации проведения мероприятий по отлову и содержанию безнадзорных животных	Всего	1 014 900,00	1 216 300,000	1 216 300,00	2 048 720,00	2 157 700,00	3 276 760,00	2 230 100,00	2 230 100,00	15 390 880,00
			в том числе									
			городской бюджет	0,00	0,00	0,00	0,00	0,00	0,00	0,00	0,00	0,00
			краевой бюджет	1 014 900,00	1 216 300,000	1 216 300,00	2 048 720,00	2 157 700,00	3 276 760,00	2 230 100,00	2 230 100,00	15 390 880,00
			федеральный бюджет	0,00	0,00	0,00	0,00	0,00	0,00	0,00	0,00	0,00
			внебюджетные источники	0,00	0,00	0,00	0,00	0,00	0,00	0,00	0,00	0,00
1.6	Отдельное мероприятие 2 муниципальной программы города Канска	Обеспечение системы управления муниципальной программой	Всего	14 191 205,02	15 363 215,79	16 239 432,76	20 654 354,41	35 141 793,00	32 298 824,72	23 721 621,00	28 986 421,00	186 596 867,70
			в том числе									
			городской бюджет	14 191 205,02	14 750 702,79	16 146 316,76	18 620 711,41	35 141 793,00	32 035 524,72	23 721 621,00	28 986 421,00	183 594 295,70
			краевой бюджет	0,00	612 513,00	93 116,00	2 033 643,00	0,00	263 300,00	0,00	0,00	3 002 572,00
			федеральный бюджет	0,00	0,00	0,00	0,00	0,00	0,00	0,00	0,00	0,00
			внебюджетные источники	0,00	0,00	0,00	0,00	0,00	0,00	0,00	0,00	0,00
1.7	Отдельное мероприятие 3 муниципальной программы города Канска	Мероприятия в области обеспечения капитального	Всего	0,00	0,00	0,00	4 200 000,00	0,00	0,00	0,00	0,00	4 200 000,00
			в том числе									0,00
			городской бюджет	0,00	0,00	0,00	50 400,00	0,00	0,00	0,00	0,00	50 400,00
			краевой бюджет	0,00	0,00	0,00	4 149 600,00	0,00	0,00	0,00	0,00	4 149 600,00

		ремонта, реконструкции и строительства гидротехнических сооружений	федеральный бюджет	0,00	0,00	0,00	0,00	0,00	0,00	0,00	0,00	0,00
			внебюджетные источники	0,00	0,00	0,00	0,00	0,00	0,00	0,00	0,00	0,00

Приложение № 4
к постановлению администрации
г. Канска
от 08.12.2022 г. № 1437
Приложение № 4
к муниципальной программе
города Канска «Городское хозяйство»

ИНФОРМАЦИЯ
О СВОДНЫХ ПОКАЗАТЕЛЯХ МУНИЦИПАЛЬНЫХ ЗАДАНИЙ

N п/п	Наименование муниципальной услуги (работы)	Содержание муниципальной услуги (работы)	Наименование и значение показателя объема муниципальной услуги (работы)	Значение показателя объема муниципальной услуги (работы) по годам реализации муниципальной программы города Канска		
				2022	2023	2024
1	2	3	4	5	6	7
1	Уборка территории и аналогичная деятельность	Содержание в чистоте территории	Площадь территории кв.м.	136 809	136 809	136 809
	Расходы городского бюджета на оказание (выполнение) муниципальной услуги (работы), рублей			8 610 036,00	7 688 119,00	7 688 119,00

Приложение № 5
к постановлению администрации
г. Канска
от 08.12.2022 г. № 1437
Приложение № 2
к подпрограмме города Канска «Развитие
транспортной системы города»

Перечень мероприятий подпрограммы

№ п/п	Цели, задачи, мероприятия подпрограммы	ГРБС	Код бюджетной классификации				Расходы по годам реализации программы (рублей.)				Ожидаемый непосредственный результат (краткое описание) от реализации подпрограммного мероприятия (в том числе в натуральном выражении)
			ГРБС	РзПр	ЦСР	ВР	2022	2023	2024	итого на период	
1	2	3	4	5	6	7	8	9	10	11	12
1	**Цель подпрограммы:** Развитие современной и эффективной транспортной инфраструктуры в условиях повышения доступности транспортных услуг для населения и повышения комплексной безопасности дорожного движения										
1.1	**Задача 1.** Обеспечение сохранности, содержания, ремонт, модернизация и развитие сети автомобильных дорог города.										
1.1.1	**Мероприятие 1.1.** Содержание автомобильных дорог общего пользования местного значения и искусственных сооружений на них за счет средств муниципального дорожного фонда города Канска	УС и ЖКХ администрации г. Канска	909	0409	0310080370	244	71 836 585,74	63 943 482,00	65 100 000,00	200 880 067,74	
1.1.1.1	1.1.1. Содержание и обслуживание улично-дорожной сети						66 854 755,57	63 143 482,00	63 100 000,00	193 098 237,57	Обеспечение сохранности и содержания 352,7 км автодорог города.
1.1.1.2	1.1.2. Ремонт (отсыпка) дорог						4 981 830,17	800 000,00	2 000 000,00	7 781 830,17	Ремонт (отсыпка) гравийных дорог в районах частного сектора протяженность ю 2.2 км.
1.1.2	**Мероприятие 1.2.** Осуществление дорожной деятельности в целях решения задач социально-экономического развития территорий за счет средств муниципального дорожного фонда города Канска				03100S3950	244	100 102 998,00	0,00	0,00	100 102 998,00	Ремонт автомобильных дорог общего пользования местного значения в 2022 году - 4,04 км (ул. Залесная, ул. Товарная, ул. Транзитная)
1.1.3	**Мероприятие 1.3.** Капитальный ремонт и ремонт				03100S5090	244	58 314 024,00	360 117,00	360 117,00	59 034 258,00	Ремонт автомобильных дорог общего пользования

	автомобильных дорог общего пользования местного значения за счет средств муниципального дорожного фонда города Канска										местного значения.: в 2022 году - 3,7 км ; в 2023 году - 2,8 км; в 2024 году - 3,0 км
1.1.4	**Мероприятие 1.4.** Капитальный ремонт и ремонт искусственных сооружений на автомобильных дорогах общего пользования местного значения за счет средств муниципального дорожного фонда города Канска				031R153942	244	44 725 220,00	0,00	0,00	44 725 220,00	Ремонта путепровода через транссибирскую железнодорожную магистраль в 2022 г. - 0,580 км (ул. Декабристов - пер. Боровой)
1.1.5	**Мероприятие 1.5.** Государственная поддержка муниципальных комплексных проектов развития				03100S6640	243	92 214 240,00	42 697 990,00	0,00	134 912 230,00	Ремонт автомобильных дорог общего пользования местного значения в 2022 году - 3,2605 км
1.1.6	**Мероприятие 1.6.** Содержание искусственных сооружений на автомобильных дорогах за счет средств муниципального дорожного фонда города Канска				0310080380	244	598 000,00	0,00	0,00	598 000,00	Обследование путепровода через Транссибирскую магистраль по ул. Некрасова - Эйдемана
1.1.7	**Мероприятие 1.7.** Проектная документация за счет средств муниципального дорожного фонда города Канска				0310080670	243	4 031 000,00	2 200 000,00	0,00	6 231 000,00	Разработка проектно-сметной документации в 2022 г.: капитальный ремонт автомобильной дороги в Северо - Западном промышленном районе г. Канска; разработка проектных и изыскательских работ по объекту: "Капитальный ремонт моста через р. Тарайка по ул. Краевой в г. Канске"
1.2	**Задача 2.** Обеспечение населения услугами общественного транспорта равной доступностью										
1.2.1	**Мероприятие 2.1.** Компенсация расходов, возникающих в результате небольшой интенсивности пассажиропотоков по муниципальным маршрутам.	УС и ЖКХ администрации г. Канска	909	0408	0310080390	811	62 921 000,00	41 408 137,00	41 408 137,00	145 737 274,00	Возмещение расходов возникающих в результате небольшой интенсивности пассажиропотоков по 21 муниципальным маршрутам.
1.2.2	**Мероприятие 2.2.** Организация регулярных перевозок пассажиров и багажа автомобильным транспортом по муниципальным маршрутам по регулируемым тарифам	УС и ЖКХ администрации г. Канска	909	0408	0310080920	244	20,00	20,00	20,00	60,00	Осуществление пассажирских регулярных перевозок пассажиров и багажа автомобильным транспортом по регулируемым тарифам на муниципальных маршрутах, в том числе и муниципальных маршрутах с небольшой интенсивностью потока
1.3	**Задача 3.** Обеспечение дорожной безопасности										
1.3.1	**Мероприятие 3.1.** - Улучшение организации дорожного движения за счет средств муниципального дорожного фонда города Канска, в том числе:	УС и ЖКХ администрации г. Канска	909	0409	0310080400	244	4 786 959,04	1 193 180,00	1 536 662,00	7 516 801,04	

1.3.1.1	**3.1.1.** Замена и установка дорожно - знаковой информации						675 350,00	343 180,00	386 662,00	1 405 192,00	Замена и установка дорожно - знаковой информации 2022 г. - 101 шт. ; 2023 г. - 100 шт.; 2024 г. - 100 шт.
1.3.1.2	**3.1.2**. Нанесение горизонтальной дорожной разметки						1 583 630,00	0,00	0,00	1 583 630,00	Ежегодное нанесение горизонтальной дорожной разметки в 2022 г. - разметка на 8,5 км дорог и пешеходных переходах 136 м2
1.3.1.3	**3.1.3.** Организация мест остановок общественного пассажирского транспорта						1 229 818,64	0,00	0,00	1 229 818,64	Организация мест остановок общественного пассажирского транспорта в 2022 г. на 2 участках
1.3.1.4	**3.1.4.** Ремонт светофорных объектов						86 144,40	700 000,00	1 000 000,00	1 786 144,40	Ремонт светофорных объектов: в 2022 г. - 3 светофорных объекта; в 2023 г. - 2 светофорных объекта; в 2024 г. - 2 светофорных объекта
1.3.1.5	**3.1.5.** Приобретение и установка светофорных объектов						912 006,00	0,00	0,00	912 006,00	Приобретение и установка светофорных объектов в 2022 г. - 1 светофорный объект (ул. Эйдемана, 90Б)
1.3.1.6	**3.1.6.** Выполнение работ по перекрытию проезжей части						160 000,00	150 000,00	150 000,00	460 000,00	Перекрытие проезжей части в 2022 г. - 95 часов, 2023 г. - 95 часов, 2024 г. - 95 часов
1.3.1.7	**3.1.7.** Установка и замена информационных указателей на автобусных павильонах						140 010,00	0,00	0,00	140 010,00	Установка и замена информационных указателей 2022 г. - 32 таблички и 34 наклейки
1.3.2	**Мероприятие 3.2.** Реализация мероприятий, направленных на повышение безопасности дорожного движения за счет средств муниципального дорожного фонда города Канска				031R310601	244	1 754 617,00	500 000,00	500 000,00	2 754 617,00	Повышение безопасности дорожного движения: Приобретение и установка светофорных объектов в 2022 г. - 3 светофорных объекта (мкр-н Северный, д. 22, перекресток ул. Эйдемана - пер. Болотный, ул. Эйдемана, д. 6-7); Нанесение дорожной разметки термопластиком в 2023 г. - 113 м2, 2024 г. - 113 м2
1.3.3	**Мероприятие 3.3.** Обустройство участков улично-дорожной сети вблизи образовательных организаций для обеспечения безопасности дорожного движения				031R374270	244	0,00	100 000,00	100 000,00	200 000,00	Обустройство участков улично-дорожной сети: в 2023 г. - ул. 40 лет Октября (установка светофоров, освещение пешеходных переходов, установка ограждений, знаков, неровностей); в 2024 г. - ул. 40 лет Октября (установка светофоров, освещение пешеходных переходов, установка ограждений, знаков, неровностей)
1.3.4	**Мероприятие 3.4.** Организация и обеспечение безопасности дорожного				0310080410	244	2 499 990,80	2 800 000,00	2 500 000,00	7 799 990,80	

	движения с использованием технических средств за счет средств муниципального дорожного фонда города Канска										
1.3.4.1	**Мероприятие 3.4.1.** Техническое обслуживание и содержание светофорных объектов						2 499 990,80	2 800 000,00	2 500 000,00	7 799 990,80	Техническое обслуживание и содержание светофорных объектов в 2022 г. - 33 светофорных объекта; в 2023 г. - 35 светофорных объекта; в 2024 г. - 35 светофорных объекта.
	Итого по подпрограмме:						**443 784 654,58**	**155 202 926,00**	**111 504 936,00**	**710 492 516,58**	

Приложение № 6
к постановлению администрации г. Канска
от 08.12.2022 г. № 1437
Приложение № 2
к подпрограмме города Канска «Реформирование и модернизация жилищно-коммунального хозяйства и повышение энергетической эффективности»

Перечень мероприятий подпрограммы

№ п/п	Цели, задачи, мероприятия подпрограммы	ГРБС	Код бюджетной классификации				Расходы по годам реализации программы (рублей.)				Ожидаемый непосредственный результат (краткое описание) от реализации подпрограммного мероприятия (в том числе в натуральном выражении)
			ГРБС	РзПр	ЦСР	ВР	2022	2023	2024	итого на период	
1	2	3	4	5	6	7	8	9	10	11	12
1.	**Цели подпрограммы: Обеспечение населения города качественными жилищно-коммунальными услугами в условиях энергосбережения и повышения энергетической эффективности.**										
1.1.	**Задача 1.** Развитие, модернизация и капитальный ремонт объектов коммунальной инфраструктуры, находящиеся в муниципальной собственности города Канска										
1.1.1.	**Мероприятие 1.1.** Строительство муниципальных объектов коммунальной и транспортной инфраструктуры				03200S4610	244,414	5 974 975,21	900 000,00	900 000,00	7 774 975,21	Разработка проектной документации с положительным заключением государственной экспертизы (мкр-н им. Михаила Шатова)
1.2.	**Задача 2.** Создание условий для безубыточной деятельности организаций коммунального комплекса										
1.2.1.	**Мероприятие 2.1.** Реализация отдельных мер по обеспечению ограничения платы граждан за коммунальные услуги.	УС и ЖКХ администрации г. Канска	909	0502	0320075700	811, 631	18 964 300,00	7 095 100,00	7 095 100,00	33 154 500,00	Реализация отдельных мер по обеспечению ограничения платы граждан за коммунальные услуги.
1.2.2.	**Мероприятие 2.2.** Субсидии на компенсацию расходов общедоступных бань				0320080420	811	8 902 000,00	8 902 000,00	8 902 000,00	26 706 000,00	Обеспечение безубыточной деятельности одного муниципального предприятия
1.3.	**Задача 3.** Энергосбережение и повышение энергетической эффективности										
1.3.1.	**Мероприятие 3.1.** Строительство, и (или) реконструкция, и (или) ремонт объектов электроснабжения, водоснабжения, находящихся в собственности муниципальных образований, для обеспечения подключения некоммерческих товариществ к источникам электроснабжения, водоснабжения	УС и ЖКХ администрации г. Канска	909	0502	03200S5750	244	0,00	100 000,00	100 000,00	200 000,00	Ремонт линий электропередач, находящихся в муниципальной собственности в СНТ (протяженность 1,5 км)
1.4.	**Задача 4.** Обеспечение населения города чистой питьевой водой										
1.4.1.	**Мероприятие 4.1.** Водопонижение и очистка водоотводов	УС и ЖКХ администрации г. Канска	909	0502	0320080750	244	251 581,25	400 000,00	400 000,00	1 051 581,25	Выполнение мероприятий по водопонижению и отводу сточных вод: в 2022 г. - Предмостная площадь (устройство септика); в 2023 г. - Железнодорожный вокзал г. Канска, в 2024 г. - Предмостная площадь

1.4.2	**Мероприятие 4.2.** Проектная документация				0320080670	244	68 761,91	400 000,00	400 000,00	868 761,91	Разработка проектной документации: кадастровые работы для постановке на учет линий электроосвещения в 2022 г. - 1 объект; по водопонижению и отводу сточных вод в 2023 г. - ул. Бородинская, в 2024 г. - Железнодорожный вокзал г. Канска
	ИТОГО по подпрограмме:						**34 161 618,37**	**17 797 100,00**	**17 797 100,00**	**69 755 818,37**	

Приложение № 7
к постановлению администрации
г. Канска
от 08.12.2022 г. № 1437
Приложение № 6
к муниципальной программе
"Городское хозяйство"

Подпрограмма 3
"Обращение с твердыми бытовыми отходами
на территории города"

1. Паспорт подпрограммы

Наименование подпрограммы	"Обращение с твердыми бытовыми отходами на территории города"
Наименование муниципальной программы города Канска, в рамках которой реализуется подпрограмма	Муниципальная программа города Канска "Городское хозяйство"
Исполнитель подпрограммы	Управление строительства и жилищно-коммунального хозяйства администрации города Канска (далее - УС и ЖКХ администрации г. Канска)
Цель и задачи подпрограммы	Цель: снижение негативного воздействия отходов на окружающую среду и здоровье населения путем максимального развития системы сбора и обезвреживания бытовых отходов на территории города Канска. Задачи: 1. Сбор, обезвреживание и вывоз отходов, информационное обеспечение в области обращения с отходами
Ожидаемые результаты от реализации подпрограммы с указанием динамики изменения показателей результативности	Перечень и значения показателей результативности подпрограммы представлен приложением № 1 к паспорту подпрограммы
Сроки реализации подпрограммы	2017 - 2022 годы
Информация по ресурсному обеспечению подпрограммы, в том числе в разбивке по всем источникам финансирования на очередной финансовый год и плановый период	Общий объем финансирования подпрограммы составляет 4 800 000,00 руб., в том числе по годам: 2022 год – 4 800 000,00 руб.; 2023 год – 0,00 руб.; 2024 год – 0,00 руб. в том числе: средства краевого бюджета – 4 750 000,00 руб., в том числе по годам: 2022 год – 4 750 000,00 руб.; 2023 год – 0,00 руб.; 2024 год – 0,00 руб. средства городского бюджета – 50 000,00 руб., в том числе по годам: 2022 год – 50 000,00 руб.; 2023 год – 0,00 руб.; 2024 год – 0,00 руб.

2. Мероприятия подпрограммы

Перечень мероприятий подпрограммы приведён в приложении № 2 к настоящей подпрограмме.

3. Механизм реализации подпрограммы

Финансирование подпрограммы осуществляется за счет средств местного и краевого бюджетов в соответствии со сводной бюджетной росписью.

Главным распорядителем средств муниципального бюджета, предусмотренных на реализацию подпрограммы, является Управление строительства и жилищно-коммунального хозяйства администрации города Канска.

Порядок расходования денежных средств бюджета города Канска на реализацию мероприятий подпрограммы, устанавливается нормативно-правовыми актами администрации города Канска.

Реализация мероприятий подпрограммы осуществляется согласно Федеральному закону 05.04.2013 № 44-ФЗ «О контрактной системе в сфере закупок товаров, работ, услуг для обеспечения государственных и муниципальных нужд» посредством заключения муниципальных контрактов на поставки товаров, выполнение работ, оказание услуг, предоставление средств субсидий, в случаях, установленных действующим законодательством Российской Федерации.

Подпрограмма носит социальный характер, основным критерием эффективности которой является достижение максимального уровня создания благоприятной среды для жителей города Канска.

4. Управление подпрограммой и контроль за исполнением

Организацию управления подпрограммой осуществляет Управление строительства и жилищно-коммунального хозяйства администрации города Канска.

Управление несет ответственность за реализацию подпрограмм и достижение конечных результатов.

Обеспечение целевого расходования бюджетных средств осуществляется Управлением строительства и жилищно-коммунального хозяйства администрации города Канска, являющимся главным распорядителем средств городского бюджета, а также МКУ «Служба заказчика» являющимся подведомственным учреждением Управления и получателем бюджетных средств.

Контроль за ходом реализации подпрограммы осуществляется путем составления отчетов. Управление строительства и жилищно-коммунального хозяйства администрации города Канска несет ответственность за подготовку и предоставление отчетных данных. Отчет за первое полугодие отчетного периода предоставляется в срок не позднее 10-го августа отчетного года. Годовой отчет предоставляется в срок не позднее 1 марта года, следующего за отчетным.

Внутренний муниципальный финансовый контроль за использованием средств городского бюджета в ходе реализации подпрограммы осуществляет Финансовое управление администрации города Канска.

Внешний муниципальный финансовый контроль за использованием средств городского бюджета в ходе реализации подпрограммы осуществляет: Контрольно-счетная комиссия города Канска.

Приложение № 7.1
к постановлению администрации
г. Канска
от 08.12.2022 г. № 1437
Приложение № 1
к подпрограмме города Канска
"Обращение с твердыми бытовыми отходами
на территории города"

Перечень
и значения показателей результативности подпрограммы

N п/п	Цель, показатели результативности	Ед. изм.	Источник информации	Годы реализации программы			
				2021	2022	2023	2024
1	2	3	4	5	6	7	8
1	Цель подпрограммы: снижение негативного воздействия отходов на окружающую среду и здоровье населения путем максимального развития системы сбора и обезвреживания бытовых отходов						
	Задача подпрограммы: сбор, обезвреживание и вывоз отходов, информационное обеспечение в области обращения с отходами						
2	Приобретение контейнерного оборудования	шт.	Расчетный показатель	455	0	0	0

3	Обустройство мест (площадок) накопления отходов потребления и (или) приобретение контейнерного оборудования	шт.	Расчетный показатель	0	75	0	0

Приложение № 7.2
к постановлению
администрации г. Канска
от 08.12.2022 г. № 1437
Приложение № 2
к подпрограмме города Канска
«Обращение с твердыми бытовыми
отходами на территории города»

Перечень мероприятий подпрограммы

№п/п	Цели, задачи, мероприятия подпрограммы	ГРБС	Код бюджетной классификации				Расходы по годам реализации программы				Ожидаемый непосредственный результат (краткое описание) от реализации подпрограммного мероприятия (в том числе в натуральном выражении)
			ГРБС	РзПр	ЦСР	ВР	2022	2023	2024	Итого на период	
1	2	3	4	5	6	7	8	9	10	11	12
1	**Цель подпрограммы:** Снижение негативного воздействия отходов на окружающую среду и здоровье населения, путем максимального вовлечения отходов в хозяйственный оборот на основе оптимизации обращения с ними на территории города Канска										
1.1	**Задача 1:** Сбор, обезвреживание и вывоз отходов, информационное обеспечение в области обращения с отходами.										
1.1.1	**Мероприятие 1.1.** Обустройство мест (площадок) накопления отходов потребления и (или) приобретение контейнерного оборудования	УС и ЖКХ администрации г. Канска	909	0605	03300S4630	244	4 800 000,00	0,00	0,00	4 800 000,00	Обустройство 75 мест (площадок) накопления отходов потребления.
	Итого по подпрограмме:						**4 800 000,00**	**0,00**	**0,00**	**4 800 000,00**	

Приложение № 8
к постановлению
администрации г. Канска
от 08.12.2022 г. № 1437
Приложение № 2 к
подпрограмме города
Канска "Благоустройство
города"

Перечень мероприятий подпрограммы

№ п/п	Цели, задачи, мероприятия подпрограммы	ГРБС	Код бюджетной классификации				Расходы по годам реализации программы (рублей).				Ожидаемый непосредственный результат (краткое описание) от реализации подпрограммного мероприятия (в том числе в натуральном выражении)
			ГРБС	РзПр	ЦСР	ВР	2022	2023	2024	итого на период	
1	2	3	4	5	6	7	8	9	10	11	12
1	**Цель подпрограммы:**	Обеспечение комфортных условий для проживания горожан. Увековечение памяти погибших при защите Отечества.									
1.1.	**Задача 1.** Повышение уровня благоустроенности городской природной среды.										
1.1.1.	**Мероприятие 1**. Повышение эстетического качества природной городской среды, в том числе:	УС и ЖКХ администрации г. Канска	909	0503	0340080450	244	3 299 856,12	1 500 000,00	1 500 000,00	6 299 856,12	
1.1.1.1.	1.1. Вырубка и обрезка деревьев и кустарников						1 596 165,22	1 000 000,00	1 000 000,00	3 596 165,22	Уменьшение общего количества аварийных и неэстетичных деревьев: 2022 г. - 84 шт., 2023 г. - 60 шт., 2024 г. - 60 шт. Глубокая обрезка зеленых насаждений в 2022 г. - 69 шт., в 2023 г. - 50 шт., в 2024 г. - 50 шт.
1.1.1.2	1.2. Скашивание травы и дикорастущих растений						1 703 690,90	500 000,00	500 000,00	2 703 690,90	Скашивание травы, дикорастущих растений: 2022 г. - 765,3 тыс.м2; 2023 г. - 100 тыс.м2; 2024 г. - 100 тыс.м2
1.1.2.	**Мероприятие 2.** Благоустройство объектов городской среды, в том числе:	УС и ЖКХ администрации г. Канска	909	0501	0340080460	244, 243	2 700 805,96	2 000 000,00	2 000 000,00	6 700 805,96	
				0502	0340080460		483 711,60	700 000,00	700 000,00	1 883 711,60	
				0503	0340080460		11 745 309,46	7 230 000,00	7 230 000,00	26 205 309,46	
1.1.2.1	2.1. Мероприятие по организации ритуальных услуг, санитарное и эстетическое содержание кладбищ						2 499 216,33	1 500 000,00	1 500 000,00	5 499 216,33	Улучшение санитарного состояния 5-ти городских кладбищ , заключение договора с регоператором на вывоз отходов с территории кладбищ, заключение муниципального контракта со специлизированной службой по предоставлению гарантийного перечня услуг по погребению
1.1.2.2	2.2. Ликвидация несанкционированных свалок						2 592 087,12	1 000 000,00	1 000 000,00	4 592 087,12	Ликвидация несанкционированных свалок 2022 г - 1 550 м3; 2023 г - 860 м3; 2024 г - 860 м3;

1.1.2.3	2.3. Организация проведения разборки зданий, надворных построек и многоквартирных домов признанных аварийными, снос сооружений						2 700 805,96	2 000 000,00	2 000 000,00	6 700 805,96	Разборка в 2022 г. - 16 многоквартирных домов признанных аварийными ; 2023 г. - 2 объекта (ул. Пролетарская д. 22, ул. Пролетарская д. 30)
1.1.2.4	2.4. Выполнение работ по устройству и содержанию Новогоднего городка						642 012,77	1 350 000,00	1 350 000,00	3 342 012,77	1)Подготовка площадки для изготовления и монтажа ледовых объектов; 2) Заготовка и доставка ледяных блоков; 3) Устройство заготовок для ледяных скульптур, горок, композиций и ограждений; 4) Устройство ледяных горок; 5) Полив ледовых горок; 6) Фигурная резка по льду; 7) Содержание и ремонт ледовых горок; 8) Демонтаж новогоднего ледового городка 9) Приобретение декоративной новогодней конструкции
1.1.2.5	2.5. Содержание фонтанов						499 511,82	300 000,00	300 000,00	1 099 511,82	Ежегодное содержание и ремонт городских фонтанов: 2022 г. - 2 шт., 2023 г. - 2 шт., 2024 г. - 2 шт.
1.1.2.6	2.6. Содержание контейнерных площадок и контейнерного оборудования						1 643 292,00	800 000,00	800 000,00	3 243 292,00	Содержание контейнерных площадок в 2022 г. - 237 шт., в 2023 г. - 237 шт., в 2024 г. - 237 шт., в т.ч.: - Работы по уборке мусора и погрузке его в контейнер; - Работы по подметанию контейнерных площадок и содержанию прилегающей территории вокруг площадки площадью 10 кв. м; - Складирование крупногабаритного и иного мусора в контейнеры; - Ремонт контейнерной площадки и оборудования; - Работы по подметанию контейнерных площадок и содержанию прилегающей территории от снега.
1.1.2.7	2.7. Приобретение и обустройство контейнерных площадок						1 358 317,34	1 600 000,00	1 600 000,00	4 558 317,34	Обустройство контейнерных площадок в 2022 г. - 27 шт.; 2023 г. - 8 шт., 2024 г. - 8 шт. Приобретение контейнерного оборудованя в 2022 г. - 57 шт.
1.1.2.8	2.8. Вынос наружных инженерных сетей водоснабжения, водоотведения, теплоснабжения, электроснабжения с территории объектов строительства и благоустройства						483 711,60	700 000,00	700 000,00	1 883 711,60	В 2022 г. - вынос линий электропередач 0,4 кВт пос. Мелькомбината (дачи) г. Канск
1.1.2.9	2.9. Установка информационных материалов						0,00	80 000,00	80 000,00	160 000,00	Установка информационных материалов в 2023 г. - 12 табличек, 2024 г. - 12 табличек
1.1.2.10	2.10. Благоустройство общественных территорий						2 446 435,40	500 000,00	500 000,00	3 446 435,40	В 2022 г. - благоустройство 7 общественных территорий города
1.1.2.11	2.11. Технологическое подключение к электрическим сетям объекта благоустройства						14 436,68	100 000,00	100 000,00	214 436,68	Подключение к электрическим сетям объектов благоустройства (сквер "Землянка", сквер "Гидролизный", Центральная аллея мкр. "Солнечный")

1.1.2.12	2.12. Разборка (снос) аварийных объектов незавершенного строительства						50 000,00	0,00	0,00	50 000,00	Разборка аварийных объектов незавершенного строительства: 2 объекта - ул. Комсомольская д. 39; мкр. Юго-Западный д. 34
1.1.3.	**Мероприятие 3.** Расходы муниципального жилого фонда	УС и ЖКХ администрации г. Канска	909	0501	0340080160	244	3 285 869,97	1 365 480,00	1 365 480,00	6 016 829,97	Оценка рыночной стоимости жилищных помещений собственников по переселению из аварийного жилого фонда в 2022 г. - 1 объект (ул. Красноярская д. 11); 2023 г. - 50 объектов, 2024 г. - 50 объектов. Ремонт жилого фонда в 2022 г. - 9 объектов. Оплата за формирование квитанций и услуг банка за прохождение платежей по сбору за найм жилых помещений в 2022 г. - 1 521 шт., 2023 г. - 1 500 шт., 2024 г. - 1 500 шт.
1.1.4.	**Мероприятие 4.** Техническое обследование жилого фонда	УС и ЖКХ администрации г. Канска	909	0501	0340080690	244	1 080 000,00	500 000,00	500 000,00	2 080 000,00	Техническое обследование жилого фонда в 2022 г. - 18 объектов; в 2023 г. - 6 объектов; в 2024 г. - 6 объектов
1.1.5.	**Мероприятие 5.** Проектная документация	УС и ЖКХ администрации г. Канска	909	0501, 0503	0340080670	244	5 699 104,00	4 145 833,00	3 159 005,00	13 003 942,00	Разработка проектной документации: в 2022 г. - для проведения разборки зданий, надворных построек и многоквартирных домов признанных аварийными, снос сооружений; на благоустройство набережной р. Кан и благоустройство территорий города; 2023 - 2024 г.г.- общественные пространства
1.1.6.	**Мероприятие 6.** Инициативный проект	УС и ЖКХ администрации г. Канска	909	0503	0340080950	244	0,00	1 000 000,00	1 000 000,00	2 000 000,00	Выполнение благоустроительных работ по инициативе граждан
1.1.7.	**Мероприятие 7.** Мероприятия по профилактике заболеваний путем организации и проведения акарицидных обработок наиболее посещаемых населением мест	УС и ЖКХ администрации г. Канска	909	0909	03400S5550	244	58 599,00	36 000,00	36 000,00	130 599,00	Ежегодное обеззараживание наиболее посещяемых населением мест: 2022 г. - 10 га, 2023 г. - 10 га, 2024 г. - 10 га
1.1.8	**Мероприятие 8.** Обустройство и восстановление воинских захоронений	УС и ЖКХ администрации г. Канска	909	0503	03400L2990	244	638 090,00	848 440,00	335 330,00	1 821 860,00	Обустройство и восстановление воинских захоронений: 2022 г. - 9 могил (кладбище в районе "Абанской горы", "Кан-Перевоза" и городское кладбище); 2023 г. - ул. 15-ти Борцов; 2024 г. - мемориал "Землянка"
1.2.	**Задача 2. Обеспечение уличного освещения улично-дорожной сети города.**										
1.2.1	**Мероприятие 1.** Уличное освещение	УС и ЖКХ администрации г. Канска	909	0503	0340080500	244, 831	36 077 035,14	40 500 000,00	34 347 362,00	110 924 397,14	2022 г. - содержание сетей уличного освещения; 2023 г. - содержание сетей уличного освещения; 2024 г. - содержание сетей уличного освещения
	Итого по подпрограмме:						**65 068 381,25**	**59 825 753,00**	**52 173 177,00**	**177 067 311,25**	

Российская Федерация
Администрация города Канска
Красноярского края
П О С Т А Н О В Л Е Н И Е

08.12.2022 г. № 1438

О внесении изменений в постановление администрации города Канска от 15.11.2022 № 1287

В целях развития массовой физической культуры и спорта, пропаганды здорового образа жизни на территории муниципального образования город Канск, руководствуясь ст. 30, 35 Устава города Канска,

ПОСТАНОВЛЯЮ:

1. Внести в постановление администрации города Канска от 15.11.2022 № 1287 «О проведении спортивного праздника «Марафон аэробики» (далее - постановление) следующие изменения:

1.1. Пункт 1 постановления изложить в новой редакции:

«

1. Отделу физической культуры, спорта и молодежной политики администрации г. Канска (А.Н. Борисевич), МБУ «ФСК «Текстильщик» (В.Ф. Сакс) провести спортивный праздник «Марафон аэробики» 28.01.2023 в 14:00 на базе МБУ «ФСК «Текстильщик».

».

1.2. Пункт 2.1. раздела 2 приложения 1 постановления изложить в новой редакции:

«

2.1. Спортивный праздник проводится 28.01.2023 в Доме спорта «Текстильщик». Начало в 14:00 часов.

».

1.3. Приложение № 2 к постановлению изложить в новой редакции согласно приложению к настоящему постановлению.

2. Ведущему специалисту Отдела культуры администрации г. Канска (Н.А. Нестеровой) опубликовать настоящее постановление в официальном печатном издании и разместить на официальном сайте муниципального образования город Канск в сети Интернет.

3. Контроль за исполнением настоящего постановления возложить на заместителя главы города по социальной политике Ю.А. Ломову.

4. Постановление вступает в силу со дня подписания.

Глава города Канска А.М. Береснев

Приложение к постановлению
администрации города Канска
от 08.12. 2022 г. № 1438

План
мероприятий по подготовке и проведению спортивного праздника
«Марафон аэробики»

№ п/п	Мероприятия	Сроки	Место проведения	Ответственный
1.	Подготовка спортсооружений	до 28.01.2023	Дом спорта «Текстильщик»	МБУ «ФСК «Текстильщик» (В.Ф. Сакс)
2.	Организация работы жюри	28.01.2023	Дом спорта «Текстильщик»	МБУ ФСК «Текстильщик» (В.Ф. Сакс)
3.	Организация торжественного открытия и подготовка сценария праздника, ведущих	28.01.2023	Дом спорта «Текстильщик»	МБУ «ММЦ» г. Канска (В.Е. Вовк)
4.	Обеспечение музыкального сопровождения	28.01.2023	Дом спорта «Текстильщик»	МБУ ФСК «Текстильщик» (В.Ф. Сакс) МБУ «ММЦ» г. Канска (В.Е. Вовк)
5.	Организация награждения	28.01.2023	Дом спорта «Текстильщик»	Отдел ФКСиМП (А.Н. Борисевич) МБУ «ФСК «Текстильщик» (В.Ф. Сакс)
6.	Обеспечение безопасности движения и охраны общественного порядка на местах проведения соревнований	28.01.2023	МБУ «ФСК «Текстильщик»	МО МВД России «Канский» (Н.В. Банин)
7.	Выполнение осмотровых мероприятий с применением технических средств, пропуск согласно правилам пропускного и внутриобъектового режимов	28.01.2023	МБУ «ФСК «Текстильщик»	МБУ ФСК «Текстильщик» (В.Ф. Сакс)
8.	Организация медицинского обслуживания соревнований на основании приказа Министерства здравоохранения Российской Федерации от 23.10.2020 г. №1144н	28.01.2023	Дом спорта «Текстильщик»	МБУ ФСК «Текстильщик» (В.Ф. Сакс)
9.	Организация работы со СМИ по освещению проведения соревнований: - предоставление анонса по соревнованию в администрацию города Канска; - размещение анонса соревнований на сайте администрации города Канска	Весь период подготовки и проведения		Отдел культуры администрации г. Канска (Н.А. Нестерова)

Начальник Отдела ФКСиМП А.Н. Борисевич

Российская Федерация
Администрация города Канска
Красноярского края

П О С Т А Н О В Л Е Н И Е

08.12.2022 г. № 1440

О внесении изменений в постановление администрации города Канска от 18.02.2019 № 118

В связи с изменением кадрового состава, руководствуясь статьями 30, 35 Устава города Канска, ПОСТАНОВЛЯЮ:

1. Внести в постановление администрации г. Канска Красноярского края от 18.02.2019 № 118 «Об утверждении состава Координационного совета по содействию развитию малого и среднего предпринимательства, конкуренции на территории города Канска» (далее – Постановление) следующие изменения:

1.1. Приложение к Постановлению изложить в новой редакции согласно приложению к настоящему постановлению.

2. Ведущему специалисту Отдела культуры администрации г. Канска Н.А. Нестеровой опубликовать настоящее постановление в официальном печатном издании «Канский вестник» и разместить на официальном сайте администрации города Канска в сети Интернет.

3. Контроль за исполнением настоящего постановления возложить на первого заместителя главы города по экономике и финансам Е.Н. Лифанскую.

4. Постановление вступает в силу со дня его подписания.

Глава города Канска А.М. Береснев

Приложение
к постановлению
администрации города Канска
от 08.12.2022 г. № 1440

Приложение
к Постановлению
администрации города Канска
от 18 февраля 2019 г. № 118

Состав Координационного совета по содействию развитию малого и среднего предпринимательства, конкуренции на территории г. Канска

№ п/п	ФИО	Должность
1	-	Глава города Канска, председатель Совета
2	-	Первый заместитель главы города по экономике и финансам, заместитель председателя Совета
3	-	Президент Межрегиональной общественной организации предпринимателей Сибири «Сибирь без границ», заместитель председателя Совета (по согласованию)
4	-	Главный специалист по малому бизнесу отдела экономического развития и муниципального заказа администрации г. Канска, секретарь Совета
5	-	Консультант по инвестиционной деятельности отдела экономического развития и муниципального заказа администрации г. Канска, секретарь Совета
Члены Совета:		
6	-	Руководитель комитета по управлению муниципальным имуществом г. Канска
7	-	Начальник юридического отдела администрации г. Канска
8	-	Начальник отдела экономического развития и муниципального заказа администрации г. Канска
9	-	Заместитель начальника отдела экономического развития и муниципального заказа администрации г. Канска

Представители предпринимательского сообщества		
10	Винниченко Владимир Васильевич	Индивидуальный предприниматель (по согласованию)
11	Григорьев Николай Валентинович	Генеральный директор ООО «Агросельхозтехника» (по согласованию)
12	Дмитриев Владислав Станиславович	Индивидуальный предприниматель (по согласованию)
13	Мавшенко Николай Александрович	Индивидуальный предприниматель (по согласованию)
14	Кашкарева Людмила Николаевна	Индивидуальный предприниматель, председатель по г. Канску и Канскому району регионального отделения общероссийской общественной организации малого и среднего предпринимательства «Опора России» по Красноярскому краю (по согласованию)
15	Машуков Анатолий Владимирович	Индивидуальный предприниматель (по согласованию)
16	Шелковников Андрей Валентинович	Директор ООО «КПФ Канпласт» (по согласованию)
17	Шкаруба Максим Андреевич	Директор ООО «Успех», депутат Канского городского Совета депутатов (по согласованию)

Начальник отдела экономического
развития и муниципального
заказа администрации г. Канска С.В. Юшина

Российская Федерация
Администрация города Канска
Красноярского края

П О С Т А Н О В Л Е Н И Е

12.12.2022 г. № 1445

О внесении изменений в постановление администрации г. Канска № 1189 от 29.12.2020 «Об утверждении коэффициентов К1, К2, К3 применяемых при определении арендной платы за земельные участки на территории Муниципального образования городской округ город Канск Красноярского края»

На основании Земельного кодекса РФ от 25.10.2001 № 136-ФЗ, Федерального закона Российской Федерации от 29.11.2004 № 141-ФЗ «О внесении изменений в часть вторую Налогового кодекса Российской Федерации и некоторые другие законодательные акты Российской Федерации, а также о признании утратившими силу отдельных законодательных актов (положений законодательных актов)», Федерального закона РФ от 06.10.2003 № 131-ФЗ «Об общих принципах организации местного самоуправления в Российской Федерации», Закона Красноярского края от 04.12.2008 № 7-2542 «О регулировании земельных отношений в Красноярском крае, руководствуясь ст. 30, ст. 35 Устава города,

ПОСТАНОВЛЯЮ:

1. Изложить преамбулу постановления администрации г. Канска № 1189 от 29.12.2020 «Об утверждении коэффициентов К1, К2, К3 применяемых при определении арендной платы за земельные участки на территории Муниципального образования городской округ город Канск Красноярского края» в новой редакции:

«На основании Земельного кодекса РФ от 25.10.2001 № 136-ФЗ, Федерального закона Российской Федерации от 29.11.2004 № 141-ФЗ «О внесении изменений в часть вторую Налогового кодекса Российской Федерации и некоторые другие законодательные акты Российской Федерации, а также о признании утратившими силу отдельных законодательных актов (положений законодательных актов)», Федерального закона РФ от 06.10.2003 № 131-ФЗ «Об общих принципах организации местного самоуправления в Российской Федерации», Закона Красноярского края от 04.12.2008 № 7-2542 «О регулировании земельных отношений в Красноярском крае», Постановления Правительства Красноярского края от 18.03.2010 №121-п «Об утверждении Порядка расчета экономической обоснованности коэффициентов К1, К2 и К3, используемых для определения размера арендной платы за использование земельных участков, государственная собственность на которые не разграничена», Постановления Правительства Красноярского края от 03.11.2020 № 766-п «Об утверждении результатов определения кадастровой стоимости земельных участков в составе земель населенных пунктов Красноярского края», приказа Министерства экономики и регионального развития Красноярского края № 5н от 11.11.2022 «Об утверждении результатов определения кадастровой стоимости земельных участков, расположенных на территории Красноярского края, протокола комиссии по координации мероприятий по определению значений коэффициентов (К1,К2,К3), применяемых при определении размера арендной платы за использование земельных участков на территории города Канска от 21.12.2020 по рассмотрению Отчета по экономическому обоснованию и расчету коэффициентов арендной платы за земельные участки К1, К2, К3, применяемых при расчете арендной платы за земельные участки, расположенные на территории Муниципального образования городской округ город Канск Красноярского края, находящиеся в муниципальной собственности или государственная собственность на которые не разграничена от 12.11.2020, руководствуясь ст. 30 Устава города»

2. Опубликовать настоящее постановление в газете «Канский вестник» и разместить на официальном сайте администрации города Канска в сети Интернет.

3. Контроль за исполнением настоящего Постановления возложить на первого заместителя главы города Канска по экономике и финансам Лифанскую Е.Н.

4. Постановление вступает в силу со дня опубликования и применяется для целей, предусмотренных законодательством Российской Федерации, с 1 января 2023 года.

Глава города Канска А.М. Береснев

ЗАКЛЮЧЕНИЕ

о результатах публичных слушаний по проектам межевания территорий под многоквартирными домами.

г. Канск 09 декабря 2022

В соответствии со ст. 5.1, ст. 45,46 Градостроительного кодекса Российской Федерации, Федеральным законом от 06 октября 2003 №131-ФЗ «Об общих принципах организации местного самоуправления в Российской Федерации», на основании протокола от 09.12.2022 публичных слушаний по проектам межевания территорий, проведены публичные слушания.

Организатор публичных слушаний: Управление градостроительства администрации города Канска. Председатель публичных слушаний – заместитель руководителя Управления градостроительства администрации г. Канска – Андрей Александрович Миллер, секретарь публичных слушаний – начальник отдела землепользования и градостроительства управления градостроительства администрации города Канска – Алексей Игоревич Дайнеко.

Тема публичных слушаний: Рассмотрение проектов межевания территорий под многоквартирными домами, расположенными по адресам: г. Канск, пос. Мелькомбината, д.21, д. 37, ул. Ангарская, д. 8, ул. Ангарская, д. 12, мкр. МЖК, д. 18.

Сроки проведения публичных слушаний: с 30.11.2022 по 08.12.2022.

Дата и место проведения собрания участников публичных слушаний: г. Канск, мкр. 4-й Центральный, 22, 1 этаж, каб. № 3, 09.12.2022г. в 10 час. 00 мин.

Форма оповещения о проведении публичных слушаний:

Проведение публичных слушаний осуществляется на основании Постановления администрации города Канска от 29.11.2022. № 1368 «О назначении публичных слушаний по проектам межевания территорий под многоквартирными жилыми домами», опубликованного в периодичном печатном издании «Канский вестник» от 30.11.2022 № 306 и размещенного на официальном сайте администрации города Канска в сети Интернет от 30.11.2022, оповещении о начале публичных слушаний по проектам межевания территорий под многоквартирными жилыми домами расположенными по адресам: г. Канск, пос. Мелькомбината, д.21, д. 37, ул. Ангарская, д. 8, ул. Ангарская, д. 12, мкр. МЖК, д. 18.

Оповещения о начале публичных слушаний опубликовано в периодичном печатном издании «Канский вестник» от 30.11.2022 № 306 и размещено на официальном сайте администрации города Канска в сети Интернет от 30.11.2022.

Сведения о проведении экспозиций по материалам:

В период с 30.11.2022 по 08.12.2022 все желающие могли ознакомиться с демонстрационными материалами проектов и схем в здании Управления градостроительства администрации г. Канска по адресу: г. Канск, мкр. 4-й Центральный, 22, 1 этаж.

Замечаний в ходе обсуждения не поступало.

Поступили предложения от участников слушаний:

1. От гр. Сиваевой Ольги Викторовны поступило предложение об изменении конфигурации и площади земельного участка под многоквартирным домом, расположенным по адресу: пос.Мелькомбината, д.21 путем увеличения его с северной стороны в направлении дома № 37 ориентировочно на 20 метров.

2. От гр. Сиваевой Ольги Викторовны поступило предложение об изменении конфигурации и площади земельного участка под многоквартирным домом, расположенным по адресу: пос.Мелькомбината, д.37 путем уменьшения его с южной стороны ориентировочно на 13 метров в сторону подъездов дома.

3. От гр. Шабалиной Ирины Александровны поступило предложение об изменении конфигурации и площади земельного участка под многоквартирным домом, расположенным по адресу: мкр. МЖК, д. 18 путем уменьшения его с южной стороны в направлении дома ориентировочно на 18 метров.

Протокол публичных слушаний: от 09.12.2022

Участники собрания публичных слушаний: зарегистрировано 4 человека.

Вывод:

1.Публичные слушания по проектам межевания территорий под многоквартирными жилыми домами расположенными по адресам: г. Канск, пос. Мелькомбината, д.21, д. 37, ул. Ангарская, д. 8, ул. Ангарская, д. 12, мкр. МЖК, д. 18, считать состоявшимися.

2.Процедура проведения публичных слушаний по проектам межевания территорий под многоквартирными жилыми домами расположенными по адресам: г. Канск, пос. Мелькомбината, д.21, д. 37, ул. Ангарская, д. 8, ул. Ангарская, д. 12, мкр. МЖК, д. 18, осуществлена в соответствии с требованиями действующего законодательства.

3.Заключение о результатах публичных слушаний по проектам межевания территорий под многоквартирными жилыми домами расположенными по адресам: г. Канск, пос. Мелькомбината, д.21, д. 37, ул. Ангарская, д. 8, ул. Ангарская, д. 12, мкр. МЖК, д. 18, опубликовать в периодичном печатном издании «Канский вестник» и разместить на официальном сайте администрации города Канска в сети Интернет.

4.Рекомендовать главе г. Канска принять решение об утверждении по результатам публичных слушаний проектов межевания территорий под многоквартирными жилыми домами расположенными по адресам: г. Канск, ул. Ангарская, д. 8, ул. Ангарская, д. 12, о направлении проектов межевания территорий под многоквартирными домами расположенными по адресам: г. Канск, пос. Мелькомбината, д.21, д. 37, мкр. МЖК, д. 18 на доработку с учетом поступивших предложений.

5.Направить настоящее заключение и протокол публичных слушаний главе города Канска для принятия решения в соответствии с требованиями Градостроительного кодекса Российской Федерации.

Председатель публичных слушаний А.А. Миллер

Секретарь публичных слушаний А.И. Дайнеко

ИЗВЕЩЕНИЕ

О возможности предоставления гражданам земельного участка из земель населенных пунктов в аренду для индивидуального жилищного строительства в соответствии со ст. 39.6, абз. 1, п. 5 ст. 39.18 Земельного кодекса Российской Федерации, Постановления Правительства Российской Федерации от 09.04.2022 № 629 «Об особенностях регулирования земельных отношений в Российской Федерации в 2022 году»:

№№ пп	Адрес или адресный ориентир	Площадь земельного участка	Кадастровый номер	Функциональная зона	Разрешенное использование	Примечание
1	2	3	4	5	6	7
1	Российская Федерация, Красноярский край, городской округ город Канск, г. Канск, ул. Кайтымская, з/у 124А	929	24:51:0203049:1501	Ж-1 зона Застройки индивидуальными жилыми домами	Ведение садоводства	--------

В течение семи дней соответственно со дня опубликования и размещения извещения граждане имеют права подавать заявления о намерении участвовать в аукционе по продаже такого земельного участка или аукционе на право заключения договора аренды такого земельного участка.

Адрес подачи заявления: г. Канск, мкр. 4-й Центральный, 22, каб. 4. Управление градостроительства администрации г. Канска. Приемные дни: понедельник, вторник с 08.00 до 12.00.

Способ подачи: письменно на приеме, почтовым отправлением, либо через Краевое государственное бюджетное учреждение «Многофункциональный центр предоставления государственных и муниципальных услуг».

Дата окончания приема заявлений – 21.12.2022.

Адрес и время приема граждан для ознакомления со схемой расположения земельного участка: г. Канск, мкр. 4-й Центральный, 22, каб. 4. Управление градостроительства администрации г. Канска. Приемные дни: понедельник, вторник с 08.00 до 12.00.

Российская Федерация
Администрация города Канска
Красноярского края

ПОСТАНОВЛЕНИЕ

12.12.2022 г. № 1446

О внесении изменений в постановление от 30.03.2022 № 269

В соответствии с ч. 7 ст. 168 Жилищного кодекса Российской Федерации, постановлением Правительства Красноярского края от 29.10.2014 № 511-п «Об утверждении Порядка формирования и утверждения краткосрочных планов реализации региональной программы капитального ремонта общего имущества в многоквартирных домах», в целях реализации ст.12 Закона Красноярского края от 27.06.2013 № 4-1451 «Об организации проведения капитального ремонта общего имущества в многоквартирных домах, расположенных на территории Красноярского края», руководствуясь ст.ст. 30,35 Устава города Канска, ПОСТАНОВЛЯЮ:

1.Внести в постановление администрации г. Канска от 30.03.2022 №269 «Об утверждении краткосрочного плана реализации региональной программы капитального ремонта общего имущества в многоквартирных домах, расположенных на территории города Канска на 2023-2025 годы» следующие изменения:

1.1.Приложения №1, №2, №3, №4, №5, №6 к постановлению изложить в новой редакции, согласно приложениям №1, №2, №3, №4, №5, №6 к настоящему постановлению.

2.Ведущему специалисту Отдела культуры администрации г. Канска (Нестеровой Н.А.) разместить настоящее постановление на официальном сайте муниципального образования город Канск в сети Интернет и опубликовать в газете «Канский вестник».

3.Контроль за исполнением настоящего постановления возложить на заместителя главы города по вопросам жизнеобеспечения Р.В.Крупского.

4. Настоящее постановление вступает в силу со дня подписания.

Глава города Канска А.М.Береснев

Приложение №1
к Постановлению администрации
города Канска № 1446 от 12.12.2022 г.

Стоимость услуг и (или) работ по капитальному ремонту общего имущества в многоквартирных домах, включенных в краткосрочный план

№ п/п	Адрес многоквартирного дома	Общая площадь помещений в многоквартирном доме, кв. м	Источники финансирования		Стоимость услуг и (или) работ по капитальному ремонту общего имущества многоквартирного дома, руб.										
					всего, стоимость ремонта	в том числе:									
						ремонт крыши	ремонт или замена лифтового оборудования, признанного непригодным для эксплуатации, ремонт лифтовых шахт	ремонт внутридомовых инженерных систем (в том числе установка коллективных (общедомовых) приборов учета потребления ресурсов и узлов управления и регулирования потребления ресурсов)					ремонт подвальных помещений, относящихся к общему имуществу в многоквартирном доме	утепление и ремонт фасада	ремонт фундамента многоквартирного дома
								электроснабжения	теплоснабжения и горячего водоснабжения	газоснабжения	холодного водоснабжения	водоотведения			
1	2	3	4		5	6	7	8	9	10	11	12	13	14	15
город Канск															
1. Многоквартирные дома, формирующие фонды капитального ремонта на счете регионального оператора															
1.1	г. Канск, мкр. 4-й Центральный, д. 22А	2 467,40	средства собственников	минимальный размер взноса	2 437 059,00		2 437 059,00								
				взнос, превышающий минимальный размер											
			меры финансовой поддержки	государственной корпорации – Фонда содействия реформированию жилищно-коммунального хозяйства	0,00		0,00								
				краевого бюджета	0,00		0,00								
				местного бюджета	0,00		0,00								
				иные источники	0,00		0,00								
			Всего		2 437 059,00		2 437 059,00								
			Удельная стоимость капитального ремонта 1 кв. м общей площади помещений многоквартирного дома, руб./кв. м		987,70		987,70								
			Утвержденная предельная стоимость капитального ремонта 1 кв. м общей площади помещений многоквартирного дома, руб./кв. м												
1.2	г. Канск, мкр. Солнечный, д. 5А/10	4 362,10	средства собственников	минимальный размер взноса	46 676 258,46	46 676 258,46									
				взнос, превышающий минимальный размер											
			меры финансовой поддержки	государственной корпорации – Фонда содействия реформированию жилищно-коммунального хозяйства	0,00	0,00									
				краевого бюджета	0,00	0,00									
				местного бюджета	0,00	0,00									
				иные источники	0,00	0,00									

			Всего		46 676 258,46	46 676 258,46										
			Удельная стоимость капитального ремонта 1 кв. м общей площади помещений многоквартирного дома, руб./кв. м		10 700,41	10 700,41										
			Утвержденная предельная стоимость капитального ремонта 1 кв. м общей площади помещений многоквартирного дома, руб./кв. м			10 700,41										
1.3	г. Канск, мкр. Солнечный, д. 54/14	5 731,60	средства собственников	минимальный размер взноса	61 330 469,96	61 330 469,96										
				взнос, превышающий минимальный размер												
			меры финансовой поддержки	государственной корпорации – Фонда содействия реформированию жилищно-коммунального хозяйства	0,00	0,00										
				краевого бюджета	0,00	0,00										
				местного бюджета	0,00	0,00										
				иные источники	0,00	0,00										
			Всего		61 330 469,96	61 330 469,96										
			Удельная стоимость капитального ремонта 1 кв. м общей площади помещений многоквартирного дома, руб./кв. м		10 700,41	10 700,41										
			Утвержденная предельная стоимость капитального ремонта 1 кв. м общей площади помещений многоквартирного дома, руб./кв. м			10 700,41										
1.4	г. Канск, мкр. Солнечный, д. 54/15	4 359,20	средства собственников	минимальный размер взноса	46 645 227,27	46 645 227,27										
				взнос, превышающий минимальный размер												
			меры финансовой поддержки	государственной корпорации – Фонда содействия реформированию жилищно-коммунального хозяйства	0,00	0,00										
				краевого бюджета	0,00	0,00										
				местного бюджета	0,00	0,00										
				иные источники	0,00	0,00										
			Всего		46 645 227,27	46 645 227,27										
			Удельная стоимость капитального ремонта 1 кв. м общей площади помещений многоквартирного дома, руб./кв. м		10 700,41	10 700,41										
			Утвержденная предельная стоимость капитального ремонта 1 кв. м общей площади помещений многоквартирного дома, руб./кв. м			10 700,41										
1.5	г. Канск, мкр. Солнечный, д. 54/16	4 122,70	средства собственников	минимальный размер взноса	22 648 712,08				19 851 748,72		2 796 963,36					
				взнос, превышающий минимальный размер												
			меры финансовой поддержки	государственной корпорации – Фонда содействия реформированию жилищно-коммунального хозяйства	0,00				0,00		0,00					
				краевого бюджета	0,00				0,00		0,00					
				местного бюджета	0,00				0,00		0,00					
				иные источники	0,00				0,00		0,00					
			Всего		22 648 712,08				19 851 748,72		2 796 963,36					
			Удельная стоимость капитального ремонта 1 кв. м общей площади помещений многоквартирного дома, руб./кв. м		5 493,66				4 815,23		678,43					
			Утвержденная предельная стоимость капитального ремонта 1 кв. м общей площади помещений многоквартирного дома, руб./кв. м						4 815,23		678,43					
1.6	г. Канск, мкр. Солнечный, д. 54/5	3 120,60	средства собственников	минимальный размер взноса	33 391 699,45	33 391 699,45										
				взнос, превышающий минимальный размер												
			меры финансовой поддержки	государственной корпорации – Фонда содействия реформированию жилищно-коммунального хозяйства	0,00	0,00										
				краевого бюджета	0,00	0,00										
				местного бюджета	0,00	0,00										
				иные источники	0,00	0,00										
			Всего		33 391 699,45	33 391 699,45										
			Удельная стоимость капитального ремонта 1 кв. м общей площади помещений многоквартирного дома, руб./кв. м		10 700,41	10 700,41										
			Утвержденная предельная стоимость капитального ремонта 1 кв. м общей площади помещений многоквартирного дома, руб./кв. м			10 700,41										
1.7	г. Канск, п. Ремзавода, д. 5	523,70	средства собственников	минимальный размер взноса	7 057 585,44	7 057 585,44										
				взнос, превышающий минимальный размер												
			меры финансовой поддержки	государственной корпорации – Фонда содействия реформированию жилищно-коммунального хозяйства	0,00	0,00										
				краевого бюджета	0,00	0,00										
				местного бюджета	0,00	0,00										
				иные источники	0,00	0,00										
			Всего		7 057 585,44	7 057 585,44										
			Удельная стоимость капитального ремонта 1 кв. м общей площади		13 476,39	13 476,39										

			помещений многоквартирного дома, руб./кв. м												
			Утвержденная предельная стоимость капитального ремонта 1 кв. м общей площади помещений многоквартирного дома, руб./кв. м		13 476,39										
1.8	г. Канск, ул. 5-й городок, д. 57	1 281,30	средства собственников	минимальный размер взноса	7 039 026,56				6 169 754,20		869 272,36				
				взнос, превышающий минимальный размер											
			меры финансовой поддержки	государственной корпорации – Фонда содействия реформированию жилищно-коммунального хозяйства	0,00				0,00		0,00				
				краевого бюджета	0,00				0,00		0,00				
				местного бюджета	0,00				0,00		0,00				
				иные источники	0,00				0,00		0,00				
			Всего		7 039 026,56				6 169 754,20		869 272,36				
			Удельная стоимость капитального ремонта 1 кв. м общей площади помещений многоквартирного дома, руб./кв. м		5 493,66				4 815,23		678,43				
			Утвержденная предельная стоимость капитального ремонта 1 кв. м общей площади помещений многоквартирного дома, руб./кв. м						4 815,23		678,43				
1.9	г. Канск, ул. 5-й городок, д. 58	1 321,90	средства собственников	минимальный размер взноса	7 262 069,16				6 365 252,54		896 816,62				
				взнос, превышающий минимальный размер											
			меры финансовой поддержки	государственной корпорации – Фонда содействия реформированию жилищно-коммунального хозяйства	0,00				0,00		0,00				
				краевого бюджета	0,00				0,00		0,00				
				местного бюджета	0,00				0,00		0,00				
				иные источники	0,00				0,00		0,00				
			Всего		7 262 069,16				6 365 252,54		896 816,62				
			Удельная стоимость капитального ремонта 1 кв. м общей площади помещений многоквартирного дома, руб./кв. м		5 493,66				4 815,23		678,43				
			Утвержденная предельная стоимость капитального ремонта 1 кв. м общей площади помещений многоквартирного дома, руб./кв. м						4 815,23		678,43				
1.10	**Итого по счету регионального оператора**	**27 290,50**	**средства собственников**	**минимальный размер взноса**	**234 488 107,38**	**195 101 240,58**	**2 437 059,00**		**32 386 755,46**		**4 563 052,34**				
				взнос, превышающий минимальный размер											
			меры финансовой поддержки	**государственной корпорации – Фонда содействия реформированию жилищно-коммунального хозяйства**	**0,00**	**0,00**	**0,00**		**0,00**		**0,00**				
				краевого бюджета	**0,00**	**0,00**	**0,00**		**0,00**		**0,00**				
				местного бюджета	**0,00**	**0,00**	**0,00**		**0,00**		**0,00**				
				иные источники	**0,00**	**0,00**	**0,00**		**0,00**		**0,00**				
			Всего		**234 488 107,38**	**195 101 240,58**	**2 437 059,00**		**32 386 755,46**		**4 563 052,34**				
			Удельная стоимость капитального ремонта 1 кв. м общей площади помещений многоквартирного дома, руб./кв. м		**8 592,30**	**7 149,05**	**89,30**		**1 186,74**		**167,20**				
			Утвержденная предельная стоимость капитального ремонта 1 кв. м общей площади помещений многоквартирного дома, руб./кв. м		**X**	**X**	**X**	**X**	**X**	**X**	**X**	**X**	**X**	**X**	**X**
2	**Всего по город Канск**	**27 290,50**	**средства собственников**	**минимальный размер взноса**	**234 488 107,38**	**195 101 240,58**	**2 437 059,00**		**32 386 755,46**		**4 563 052,34**				
				взнос, превышающий минимальный размер											
			меры финансовой поддержки	**государственной корпорации – Фонда содействия реформированию жилищно-коммунального хозяйства**	**0,00**	**0,00**	**0,00**		**0,00**		**0,00**				
				краевого бюджета	**0,00**	**0,00**	**0,00**		**0,00**		**0,00**				
				местного бюджета	**0,00**	**0,00**	**0,00**		**0,00**		**0,00**				
				иные источники	**0,00**	**0,00**	**0,00**		**0,00**		**0,00**				
			Всего		**234 488 107,38**	**195 101 240,58**	**2 437 059,00**		**32 386 755,46**		**4 563 052,34**				
			Удельная стоимость капитального ремонта 1 кв. м общей площади помещений многоквартирного дома, руб./кв. м		**8 592,30**	**7 149,05**	**89,30**		**1 186,74**		**167,20**				
			Утвержденная предельная стоимость капитального ремонта 1 кв. м общей площади помещений многоквартирного дома, руб./кв. м		**X**	**X**	**X**	**X**	**X**	**X**	**X**	**X**	**X**	**X**	**X**

Приложение №2 к Постановлению администрации города Канска № 1446 от 12.12.2022 г.

Объем работ и (или) услуг по капитальному ремонту общего имущества в многоквартирных домах, включенных в краткосрочный план

№ п/п	Адрес многоквартирного дома	Объем услуг и (или) работ по капитальному ремонту общего имущества многоквартирного дома в том числе:					
		ремонт крыши	ремонт или	ремонт внутридомовых инженерных систем (в том числе установка коллективных (общедомовых) приборов учета потребления ресурсов и узлов управления и регулирования потребления ресурсов)	ремонт подвальных	утепление и ремонт	ремонт фундамента

				электроснабжения	теплоснабжения и горячего водоснабжения	газоснабжения	холодного водоснабжения	водоотведения			
		кв. м	ед.	п. м	п. м	п. м	п. м	п. м	кв. м	кв. м	куб. м
1	2	3	4	5	6	7	8	9	10	11	12
город Канск											
1. Многоквартирные дома, формирующие фонды капитального ремонта на счете регионального оператора											
1.1	г. Канск, мкр. 4-й Центральный, д. 22А		1,00								
1.2	г. Канск, мкр. Солнечный, д. 54/10	1 107,20									
1.3	г. Канск, мкр. Солнечный, д. 54/14	1 452,00									
1.4	г. Канск, мкр. Солнечный, д. 54/15	1 114,00									
1.5	г. Канск, мкр. Солнечный, д. 54/16				1 579,60		899,00				
1.6	г. Канск, мкр. Солнечный, д. 54/5	836,50									
1.7	г. Канск, п. Ремзавода, д. 5	880,00									
1.8	г. Канск, ул. 5-й городок, д. 57				1 579,60		899,00				
1.9	г. Канск, ул. 5-й городок, д. 58				1 579,60		899,00				
	Итого по счету регионального оператора	**5 389,70**	**1,00**		**4 738,80**		**2 697,00**				
	Всего по город Канск	**5 389,70**	**1,00**		**4 738,80**		**2 697,00**				

Приложение №3
к Постановлению администрации
города Канска № 1446 от 12.12.2022г.

Стоимость услуг и (или) работ по капитальному ремонту общего имущества в многоквартирных домах, включенных в краткосрочный план

№ п/п	Адрес многоквартирного дома	Общая площадь помещений в многоквартирном доме, кв. м	Источники финансирования		Стоимость услуг и (или) работ по капитальному ремонту общего имущества многоквартирного дома, руб.										
					всего, стоимость ремонта	в том числе:									
						ремонт крыши	ремонт или замена лифтового оборудования, признанного непригодным для эксплуатации, ремонт лифтовых шахт	ремонт внутридомовых инженерных систем (в том числе установка коллективных (общедомовых) приборов учета потребления ресурсов и узлов управления и регулирования потребления ресурсов)					ремонт подвальных помещений, относящихся к общему имуществу в многоквартирном доме	утепление и ремонт фасада	ремонт фундамента многоквартирного дома
								электроснабжения	теплоснабжения и горячего водоснабжения	газоснабжения	холодного водоснабжения	водоотведения			
1	2	3	4		5	6	7	8	9	10	11	12	13	14	15
город Канск															
1. Многоквартирные дома, формирующие фонды капитального ремонта на счете регионального оператора															
1.1	г. Канск, ул. 30 лет ВЛКСМ, д. 25	4 405,50	средства собственников	минимальный размер взноса	25 194 613,95				22 083 273,63		3 111 340,32				
				взнос, превышающий минимальный размер											
			меры финансовой поддержки	государственной корпорации – Фонда содействия реформированию жилищно-коммунального хозяйства	0,00				0,00		0,00				
				краевого бюджета	0,00				0,00		0,00				
				местного бюджета	0,00				0,00		0,00				
				иные источники	0,00				0,00		0,00				
			Всего		25 194 613,95				22 083 273,63		3 111 340,32				
			Удельная стоимость капитального ремонта 1 кв. м общей площади помещений многоквартирного дома, руб./кв. м		5 718,90				5 012,66		706,24				
			Утвержденная предельная стоимость капитального ремонта 1 кв. м общей						5 012,66		706,24				

			площади помещений многоквартирного дома, руб./кв. м												
1.2	г. Канск, ул. 30 лет ВЛКСМ, д. 38	3 211,80	средства собственников	минимальный размер взноса	18 367 963,02				16 099 661,39		2 268 301,63				
				взнос, превышающий минимальный размер											
			меры финансовой поддержки	государственной корпорации – Фонда содействия реформированию жилищно-коммунального хозяйства	0,00				0,00		0,00				
				краевого бюджета	0,00				0,00		0,00				
				местного бюджета	0,00				0,00		0,00				
				иные источники	0,00				0,00		0,00				
			Всего		18 367 963,02				16 099 661,39		2 268 301,63				
			Удельная стоимость капитального ремонта 1 кв. м общей площади помещений многоквартирного дома, руб./кв. м		5 718,90				5 012,66		706,24				
			Утвержденная предельная стоимость капитального ремонта 1 кв. м общей площади помещений многоквартирного дома, руб./кв. м						5 012,66		706,24				
1.3	г. Канск, ул. Ангарская, д. 2	550,50	средства собственников	минимальный размер взноса	6 339 266,24									6 339 266,24	
				взнос, превышающий минимальный размер											
			меры финансовой поддержки	государственной корпорации – Фонда содействия реформированию жилищно-коммунального хозяйства	0,00									0,00	
				краевого бюджета	0,00									0,00	
				местного бюджета	0,00									0,00	
				иные источники	0,00									0,00	
			Всего		6 339 266,24									6 339 266,24	
			Удельная стоимость капитального ремонта 1 кв. м общей площади помещений многоквартирного дома, руб./кв. м		11 515,47									11 515,47	
			Утвержденная предельная стоимость капитального ремонта 1 кв. м общей площади помещений многоквартирного дома, руб./кв. м											11 515,47	
1.4	г. Канск, ул. Гаражная, д. 20/12	540,30	средства собственников	минимальный размер взноса	7 579 825,48	7 579 825,48									
				взнос, превышающий минимальный размер											
			меры финансовой поддержки	государственной корпорации – Фонда содействия реформированию жилищно-коммунального хозяйства	0,00	0,00									
				краевого бюджета	0,00	0,00									
				местного бюджета	0,00	0,00									
				иные источники	0,00	0,00									
			Всего		7 579 825,48	7 579 825,48									
			Удельная стоимость капитального ремонта 1 кв. м общей площади помещений многоквартирного дома, руб./кв. м		14 028,92	14 028,92									
			Утвержденная предельная стоимость капитального ремонта 1 кв. м общей площади помещений многоквартирного дома, руб./кв. м												
1.5	г. Канск, ул. Горького, д. 43	4 397,20	средства собственников	минимальный размер взноса	25 147 147,08				22 041 668,55		3 105 478,53				
				взнос, превышающий минимальный размер											
			меры финансовой поддержки	государственной корпорации – Фонда содействия реформированию жилищно-коммунального хозяйства	0,00				0,00		0,00				
				краевого бюджета	0,00				0,00		0,00				
				местного бюджета	0,00				0,00		0,00				
				иные источники	0,00				0,00		0,00				
			Всего		25 147 147,08				22 041 668,55		3 105 478,53				
			Удельная стоимость капитального ремонта 1 кв. м общей площади помещений многоквартирного дома, руб./кв. м		5 718,90				5 012,66		706,24				
			Утвержденная предельная стоимость капитального ремонта 1 кв. м общей площади помещений многоквартирного дома, руб./кв. м						5 012,66		706,24				
1.6	г. Канск, ул. Иланская, д. 3	568,40	средства собственников	минимальный размер взноса	832 399,06			832 399,06							
				взнос, превышающий минимальный размер											
			меры финансовой поддержки	государственной корпорации – Фонда содействия реформированию жилищно-коммунального хозяйства	0,00			0,00							
				краевого бюджета	0,00			0,00							
				местного бюджета	0,00			0,00							
				иные источники	0,00			0,00							
			Всего		832 399,06			832 399,06							
			Удельная стоимость капитального ремонта 1 кв. м общей площади		1 464,46			1 464,46							

			помещений многоквартирного дома, руб./кв. м													
			Утвержденная предельная стоимость капитального ремонта 1 кв. м общей площади помещений многоквартирного дома, руб./кв. м					1 464,46								
1.7	г. Канск, ул. Московская, д. 16	5 134,70	средства собственников	минимальный размер взноса	35 492 946,24					25 738 505,30	6 128 110,41	3 626 330,53				
				взнос, превышающий минимальный размер												
			меры финансовой поддержки	государственной корпорации – Фонда содействия реформированию жилищно-коммунального хозяйства	0,00					0,00	0,00	0,00				
				краевого бюджета	0,00					0,00	0,00	0,00				
				местного бюджета	0,00					0,00	0,00	0,00				
				иные источники	0,00					0,00	0,00	0,00				
			Всего		35 492 946,24					25 738 505,30	6 128 110,41	3 626 330,53				
			Удельная стоимость капитального ремонта 1 кв. м общей площади помещений многоквартирного дома, руб./кв. м		6 912,37					5 012,66	1 193,47	706,24				
			Утвержденная предельная стоимость капитального ремонта 1 кв. м общей площади помещений многоквартирного дома, руб./кв. м							5 012,66	1 193,47	706,24				
1.8	г. Канск, ул. Московская, д. 69/1	2 647,70	средства собственников	минимальный размер взноса	3 159 950,52						3 159 950,52					
				взнос, превышающий минимальный размер												
			меры финансовой поддержки	государственной корпорации – Фонда содействия реформированию жилищно-коммунального хозяйства	0,00						0,00					
				краевого бюджета	0,00						0,00					
				местного бюджета	0,00						0,00					
				иные источники	0,00						0,00					
			Всего		3 159 950,52						3 159 950,52					
			Удельная стоимость капитального ремонта 1 кв. м общей площади помещений многоквартирного дома, руб./кв. м		1 193,47						1 193,47					
			Утвержденная предельная стоимость капитального ремонта 1 кв. м общей площади помещений многоквартирного дома, руб./кв. м								1 193,47					
1.9	г. Канск, ул. Парижской Коммуны, д. 46	948,80	средства собственников	минимальный размер взноса	5 426 092,32					4 756 011,81		670 080,51				
				взнос, превышающий минимальный размер												
			меры финансовой поддержки	государственной корпорации – Фонда содействия реформированию жилищно-коммунального хозяйства	0,00					0,00		0,00				
				краевого бюджета	0,00					0,00		0,00				
				местного бюджета	0,00					0,00		0,00				
				иные источники	0,00					0,00		0,00				
			Всего		5 426 092,32					4 756 011,81		670 080,51				
			Удельная стоимость капитального ремонта 1 кв. м общей площади помещений многоквартирного дома, руб./кв. м		5 718,90					5 012,66		706,24				
			Утвержденная предельная стоимость капитального ремонта 1 кв. м общей площади помещений многоквартирного дома, руб./кв. м							5 012,66		706,24				
1.10	г. Канск, ул. Пролетарская, д. 29	2 552,50	средства собственников	минимальный размер взноса	14 597 492,25					12 794 814,65		1 802 677,60				
				взнос, превышающий минимальный размер												
			меры финансовой поддержки	государственной корпорации – Фонда содействия реформированию жилищно-коммунального хозяйства	0,00					0,00		0,00				
				краевого бюджета	0,00					0,00		0,00				
				местного бюджета	0,00					0,00		0,00				
				иные источники	0,00					0,00		0,00				
			Всего		14 597 492,25					12 794 814,65		1 802 677,60				
			Удельная стоимость капитального ремонта 1 кв. м общей площади помещений многоквартирного дома, руб./кв. м		5 718,90					5 012,66		706,24				
			Утвержденная предельная стоимость капитального ремонта 1 кв. м общей площади помещений многоквартирного дома, руб./кв. м							5 012,66		706,24				
1.11	г. Канск, ул. Пролетарская, д. 48	4 379,70	средства собственников	минимальный размер взноса	5 227 040,56						5 227 040,56					
				взнос, превышающий минимальный размер												
			меры финансовой поддержки	государственной корпорации – Фонда содействия реформированию жилищно-коммунального хозяйства	0,00						0,00					
				краевого бюджета	0,00						0,00					
				местного бюджета	0,00						0,00					
				иные источники	0,00						0,00					
			Всего		5 227 040,56						5 227 040,56					

			Удельная стоимость капитального ремонта 1 кв. м общей площади помещений многоквартирного дома, руб./кв. м		1 193,47					1 193,47					
			Утвержденная предельная стоимость капитального ремонта 1 кв. м общей площади помещений многоквартирного дома, руб./кв. м							1 193,47					
1.12	**Итого по счету регионального оператора**	**29 337,10**	**средства собственников**	**минимальный размер взноса**	**147 364 736,72**	**7 579 825,48**		**832 399,06**	**103 513 935,33**	**14 515 101,49**	**14 584 209,12**			**6 339 266,24**	
				взнос, превышающий минимальный размер											
			меры финансовой поддержки	**государственной корпорации – Фонда содействия реформированию жилищно-коммунального хозяйства**	**0,00**	**0,00**		**0,00**	**0,00**	**0,00**	**0,00**			**0,00**	
				краевого бюджета	**0,00**	**0,00**		**0,00**	**0,00**	**0,00**	**0,00**			**0,00**	
				местного бюджета	**0,00**	**0,00**		**0,00**	**0,00**	**0,00**	**0,00**			**0,00**	
				иные источники	**0,00**	**0,00**		**0,00**	**0,00**	**0,00**	**0,00**			**0,00**	
			Всего		**147 364 736,72**	**7 579 825,48**		**832 399,06**	**103 513 935,33**	**14 515 101,49**	**14 584 209,12**			**6 339 266,24**	
			Удельная стоимость капитального ремонта 1 кв. м общей площади помещений многоквартирного дома, руб./кв. м		**5 023,15**	**258,37**		**28,37**	**3 528,43**	**494,77**	**497,13**			**216,08**	
			Утвержденная предельная стоимость капитального ремонта 1 кв. м общей площади помещений многоквартирного дома, руб./кв. м		**X**	**X**	**X**	**X**	**X**	**X**	**X**	**X**	**X**	**X**	**X**
2	**Всего по город Канск**	**29 337,10**	**средства собственников**	**минимальный размер взноса**	**147 364 736,72**	**7 579 825,48**		**832 399,06**	**103 513 935,33**	**14 515 101,49**	**14 584 209,12**			**6 339 266,24**	
				взнос, превышающий минимальный размер											
			меры финансовой поддержки	**государственной корпорации – Фонда содействия реформированию жилищно-коммунального хозяйства**	**0,00**	**0,00**		**0,00**	**0,00**	**0,00**	**0,00**			**0,00**	
				краевого бюджета	**0,00**	**0,00**		**0,00**	**0,00**	**0,00**	**0,00**			**0,00**	
				местного бюджета	**0,00**	**0,00**		**0,00**	**0,00**	**0,00**	**0,00**			**0,00**	
				иные источники	**0,00**	**0,00**		**0,00**	**0,00**	**0,00**	**0,00**			**0,00**	
			Всего		**147 364 736,72**	**7 579 825,48**		**832 399,06**	**103 513 935,33**	**14 515 101,49**	**14 584 209,12**			**6 339 266,24**	
			Удельная стоимость капитального ремонта 1 кв. м общей площади помещений многоквартирного дома, руб./кв. м		**5 023,15**	**258,37**		**28,37**	**3 528,43**	**494,77**	**497,13**			**216,08**	
			Утвержденная предельная стоимость капитального ремонта 1 кв. м общей площади помещений многоквартирного дома, руб./кв. м		**X**	**X**	**X**	**X**	**X**	**X**	**X**	**X**	**X**	**X**	**X**

Приложение №4 к Постановлению администрации города Канска № 1446 от 12.12.2022 г.

Объем работ и (или) услуг по капитальному ремонту общего имущества в многоквартирных домах, включенных в краткосрочный план

№ п/п	**Адрес многоквартирного дома**	**Объем услуг и (или) работ по капитальному ремонту общего имущества многоквартирного дома в том числе:**									
		ремонт крыши	**ремонт или замена лифтового оборудования, признанного непригодным для эксплуатации, ремонт лифтовых шахт**	**ремонт внутридомовых инженерных систем (в том числе установка коллективных (общедомовых) приборов учета потребления ресурсов и узлов управления и регулирования потребления ресурсов)**					**ремонт подвальных помещений, относящихся к общему имуществу в многоквартирном доме**	**утепление и ремонт фасада**	**ремонт фундамента многоквартирного дома**
				электроснабжения	**теплоснабжения и горячего водоснабжения**	**газоснабжения**	**холодного водоснабжения**	**водоотведения**			
		кв. м	**ед.**	**п. м**	**п. м**	**п. м**	**п. м**	**п. м**	**кв. м**	**кв. м**	**куб. м**
1	**2**	**3**	**4**	**5**	**6**	**7**	**8**	**9**	**10**	**11**	**12**
город Канск											
1. Многоквартирные дома, формирующие фонды капитального ремонта на счете регионального оператора											
1.1	г. Канск, ул. 30 лет ВЛКСМ, д. 25				1 579,60		899,00				
1.2	г. Канск, ул. 30 лет ВЛКСМ, д. 38				1 579,60		899,00				
1.3	г. Канск, ул. Ангарская, д. 2									1 000,00	

1.4	г. Канск, ул. Гаражная, д. 20/12	880,00									
1.5	г. Канск, ул. Горького, д. 43				1 579,60		899,00				
1.6	г. Канск, ул. Иланская, д. 3			880,00							
1.7	г. Канск, ул. Московская, д. 16				1 579,60	785,40	899,00				
1.8	г. Канск, ул. Московская, д. 69/1					785,40					
1.9	г. Канск, ул. Парижской Коммуны, д. 46				1 579,60		899,00				
1.10	г. Канск, ул. Пролетарская, д. 29				1 579,60		899,00				
1.11	г. Канск, ул. Пролетарская, д. 48					785,40					
	Итого по счету регионального оператора	**880,00**		**880,00**	**9 477,60**	**2 356,20**	**5 394,00**			**1 000,00**	
	Всего по город Канск	**880,00**		**880,00**	**9 477,60**	**2 356,20**	**5 394,00**			**1 000,00**	

Приложение №5
к Постановлению администрации
города Канска № 1446 от 12.12.2022 г.

Стоимость услуг и (или) работ по капитальному ремонту общего имущества в многоквартирных домах, включенных в краткосрочный план

№п/п	Адрес многоквартирного дома	Общая площадь помещений в многоквартирном доме, кв. м	Источники финансирования		Стоимость услуг и (или) работ по капитальному ремонту общего имущества многоквартирного дома, руб.										
					всего, стоимость ремонта	в том числе:									
						ремонт крыши	ремонт или замена лифтового оборудования, признанного непригодным для эксплуатации, ремонт лифтовых шахт	ремонт внутридомовых инженерных систем (в том числе установка коллективных (общедомовых) приборов учета потребления ресурсов и узлов управления и регулирования потребления ресурсов)					ремонт подвальных помещений, относящихся к общему имуществу в многоквартирном доме	утепление и ремонт фасада	ремонт фундамента многоквартирного дома
								электроснабжения	теплоснабжения и горячего водоснабжения	газоснабжения	холодного водоснабжения	водоотведения			
1	2	3	4		5	6	7	8	9	10	11	12	13	14	15
город Канск															
1. Многоквартирные дома, формирующие фонды капитального ремонта на счете регионального оператора															
1.1	г. Канск, мкр. Солнечный, д. 54/1	3 778,90	средства собственников	минимальный размер взноса	22 497 227,69				19 718 980,41		2 778 247,28				
				взнос, превышающий минимальный размер											
			меры финансовой поддержки	государственной корпорации – Фонда содействия реформированию жилищно-коммунального хозяйства	0,00				0,00		0,00				
				краевого бюджета	0,00				0,00		0,00				
				местного бюджета	0,00				0,00		0,00				
				иные источники	0,00				0,00		0,00				
			Всего		22 497 227,69				19 718 980,41		2 778 247,28				
			Удельная стоимость капитального ремонта 1 кв. м общей площади помещений многоквартирного дома, руб./кв. м		5 953,38				5 218,18		735,20				
			Утвержденная предельная стоимость капитального ремонта 1 кв. м общей площади помещений многоквартирного дома, руб./кв. м						5 218,18		735,20				
1.2	г. Канск, мкр. Солнечный, д. 54/12	4 093,70	средства собственников	минимальный размер взноса	24 371 351,71				21 361 663,47		3 009 688,24				
				взнос, превышающий минимальный размер											
			меры финансовой поддержки	государственной корпорации – Фонда содействия реформированию жилищно-коммунального хозяйства	0,00				0,00		0,00				
				краевого бюджета	0,00				0,00		0,00				
				местного бюджета	0,00				0,00		0,00				
				иные источники	0,00				0,00		0,00				
			Всего		24 371 351,71				21 361 663,47		3 009 688,24				
			Удельная стоимость капитального ремонта 1 кв. м общей площади помещений многоквартирного дома, руб./кв. м		5 953,38				5 218,18		735,20				
			Утвержденная предельная стоимость капитального ремонта 1 кв. м общей площади помещений многоквартирного дома, руб./кв. м						5 218,18		735,20				
1.3	г. Канск, мкр. Солнечный, д. 54/13	4 093,70	средства собственников	минимальный размер взноса	24 371 351,71				21 361 663,47		3 009 688,24				
				взнос, превышающий минимальный размер											
			меры финансовой поддержки	государственной корпорации – Фонда содействия реформированию жилищно-коммунального хозяйства	0,00				0,00		0,00				
				краевого бюджета	0,00				0,00		0,00				
				местного бюджета	0,00				0,00		0,00				
				иные источники	0,00				0,00		0,00				
			Всего		24 371 351,71				21 361 663,47		3 009 688,24				

			Удельная стоимость капитального ремонта 1 кв. м общей площади помещений многоквартирного дома, руб./кв. м		5 953,38				5 218,18		735,20				
			Утвержденная предельная стоимость капитального ремонта 1 кв. м общей площади помещений многоквартирного дома, руб./кв. м						5 218,18		735,20				
1.4	г. Канск, мкр. Солнечный, д. 54/17	3 326,60	средства собственников	минимальный размер взноса	19 804 513,91				17 358 797,59		2 445 716,32				
				взнос, превышающий минимальный размер											
			меры финансовой поддержки	государственной корпорации – Фонда содействия реформированию жилищно-коммунального хозяйства	0,00				0,00		0,00				
				краевого бюджета	0,00				0,00		0,00				
				местного бюджета	0,00				0,00		0,00				
				иные источники	0,00				0,00		0,00				
			Всего		19 804 513,91				17 358 797,59		2 445 716,32				
			Удельная стоимость капитального ремонта 1 кв. м общей площади помещений многоквартирного дома, руб./кв. м		5 953,38				5 218,18		735,20				
			Утвержденная предельная стоимость капитального ремонта 1 кв. м общей площади помещений многоквартирного дома, руб./кв. м						5 218,18		735,20				
1.5	г. Канск, мкр. Солнечный, д. 54/19	4 055,60	средства собственников	минимальный размер взноса	47 028 048,15	47 028 048,15									
				взнос, превышающий минимальный размер											
			меры финансовой поддержки	государственной корпорации – Фонда содействия реформированию жилищно-коммунального хозяйства	0,00	0,00									
				краевого бюджета	0,00	0,00									
				местного бюджета	0,00	0,00									
				иные источники	0,00	0,00									
			Всего		47 028 048,15	47 028 048,15									
			Удельная стоимость капитального ремонта 1 кв. м общей площади помещений многоквартирного дома, руб./кв. м		11 595,83	11 595,83									
			Утвержденная предельная стоимость капитального ремонта 1 кв. м общей площади помещений многоквартирного дома, руб./кв. м			11 595,83									
1.6	г. Канск, мкр. Солнечный, д. 54/20	4 364,60	средства собственников	минимальный размер взноса	50 611 159,62	50 611 159,62									
				взнос, превышающий минимальный размер											
			меры финансовой поддержки	государственной корпорации – Фонда содействия реформированию жилищно-коммунального хозяйства	0,00	0,00									
				краевого бюджета	0,00	0,00									
				местного бюджета	0,00	0,00									
				иные источники	0,00	0,00									
			Всего		50 611 159,62	50 611 159,62									
			Удельная стоимость капитального ремонта 1 кв. м общей площади помещений многоквартирного дома, руб./кв. м		11 595,83	11 595,83									
			Утвержденная предельная стоимость капитального ремонта 1 кв. м общей площади помещений многоквартирного дома, руб./кв. м			11 595,83									
1.7	г. Канск, мкр. Солнечный, д. 54/21	4 496,10	средства собственников	минимальный размер взноса	26 766 991,82				23 461 459,10		3 305 532,72				
				взнос, превышающий минимальный размер											
			меры финансовой поддержки	государственной корпорации – Фонда содействия реформированию жилищно-коммунального хозяйства	0,00				0,00		0,00				
				краевого бюджета	0,00				0,00		0,00				
				местного бюджета	0,00				0,00		0,00				
				иные источники	0,00				0,00		0,00				
			Всего		26 766 991,82				23 461 459,10		3 305 532,72				
			Удельная стоимость капитального ремонта 1 кв. м общей площади помещений многоквартирного дома, руб./кв. м		5 953,38				5 218,18		735,20				
			Утвержденная предельная стоимость капитального ремонта 1 кв. м общей площади помещений многоквартирного дома, руб./кв. м						5 218,18		735,20				
1.8	г. Канск, мкр. Солнечный, д. 54/22	4 516,70	средства собственников	минимальный размер взноса	52 374 885,36	52 374 885,36									
				взнос, превышающий минимальный размер											
			меры финансовой поддержки	государственной корпорации – Фонда содействия реформированию	0,00	0,00									

				жилищно-коммунального хозяйства											
				краевого бюджета	0,00	0,00									
				местного бюджета	0,00	0,00									
				иные источники	0,00	0,00									
			Всего		52 374 885,36	52 374 885,36									
			Удельная стоимость капитального ремонта 1 кв. м общей площади помещений многоквартирного дома, руб./кв. м		11 595,83	11 595,83									
			Утвержденная предельная стоимость капитального ремонта 1 кв. м общей площади помещений многоквартирного дома, руб./кв. м			11 595,83									
1.9	г. Канск, мкр. Солнечный, д. 54/23	4 191,00	средства собственников	минимальный размер взноса	24 950 615,58				21 869 392,38		3 081 223,20				
				взнос, превышающий минимальный размер											
			меры финансовой поддержки	государственной корпорации – Фонда содействия реформированию жилищно-коммунального хозяйства	0,00				0,00		0,00				
				краевого бюджета	0,00				0,00		0,00				
				местного бюджета	0,00				0,00		0,00				
				иные источники	0,00				0,00		0,00				
			Всего		24 950 615,58				21 869 392,38		3 081 223,20				
			Удельная стоимость капитального ремонта 1 кв. м общей площади помещений многоквартирного дома, руб./кв. м		5 953,38				5 218,18		735,20				
			Утвержденная предельная стоимость капитального ремонта 1 кв. м общей площади помещений многоквартирного дома, руб./кв. м						5 218,18		735,20				
1.10	г. Канск, мкр. Солнечный, д. 54/3	3 342,60	средства собственников	минимальный размер взноса	19 899 767,99				17 442 288,47		2 457 479,52				
				взнос, превышающий минимальный размер											
			меры финансовой поддержки	государственной корпорации – Фонда содействия реформированию жилищно-коммунального хозяйства	0,00				0,00		0,00				
				краевого бюджета	0,00				0,00		0,00				
				местного бюджета	0,00				0,00		0,00				
				иные источники	0,00				0,00		0,00				
			Всего		19 899 767,99				17 442 288,47		2 457 479,52				
			Удельная стоимость капитального ремонта 1 кв. м общей площади помещений многоквартирного дома, руб./кв. м		5 953,38				5 218,18		735,20				
			Утвержденная предельная стоимость капитального ремонта 1 кв. м общей площади помещений многоквартирного дома, руб./кв. м						5 218,18		735,20				
1.11	г. Канск, мкр. Солнечный, д. 54/4	3 106,00	средства собственников	минимальный размер взноса	36 016 647,98	36 016 647,98									
				взнос, превышающий минимальный размер											
			меры финансовой поддержки	государственной корпорации – Фонда содействия реформированию жилищно-коммунального хозяйства	0,00	0,00									
				краевого бюджета	0,00	0,00									
				местного бюджета	0,00	0,00									
				иные источники	0,00	0,00									
			Всего		36 016 647,98	36 016 647,98									
			Удельная стоимость капитального ремонта 1 кв. м общей площади помещений многоквартирного дома, руб./кв. м		11 595,83	11 595,83									
			Утвержденная предельная стоимость капитального ремонта 1 кв. м общей площади помещений многоквартирного дома, руб./кв. м			11 595,83									
1.12	г. Канск, мкр. Солнечный, д. 54/6	4 092,40	средства собственников	минимальный размер взноса	47 454 774,69	47 454 774,69									
				взнос, превышающий минимальный размер											
			меры финансовой поддержки	государственной корпорации – Фонда содействия реформированию жилищно-коммунального хозяйства	0,00	0,00									
				краевого бюджета	0,00	0,00									
				местного бюджета	0,00	0,00									
				иные источники	0,00	0,00									
			Всего		47 454 774,69	47 454 774,69									
			Удельная стоимость капитального ремонта 1 кв. м общей площади помещений многоквартирного дома, руб./кв. м		11 595,83	11 595,83									
			Утвержденная предельная стоимость капитального ремонта 1 кв. м общей площади помещений многоквартирного дома, руб./кв. м			11 595,83									
1.13	г. Канс	5 728,4	средства собств	минимальный размер взноса	66 425 552,57	66 425 552,57									

				взнос, превышающий минимальный размер											
			меры финансовой поддержки	государственной корпорации – Фонда содействия реформированию жилищно-коммунального хозяйства	0,00	0,00									
				краевого бюджета	0,00	0,00									
				местного бюджета	0,00	0,00									
				иные источники	0,00	0,00									
			Всего		66 425 552,57	66 425 552,57									
			Удельная стоимость капитального ремонта 1 кв. м общей площади помещений многоквартирного дома, руб./кв. м		11 595,83	11 595,83									
			Утвержденная предельная стоимость капитального ремонта 1 кв. м общей площади помещений многоквартирного дома, руб./кв. м			11 595,83									
1.14	г. Канск, мкр. Солнечный, д. 54/8	4 372,90	средства собственников	минимальный размер взноса	26 033 535,41				22 818 579,33		3 214 956,08				
				взнос, превышающий минимальный размер											
			меры финансовой поддержки	государственной корпорации – Фонда содействия реформированию жилищно-коммунального хозяйства	0,00				0,00		0,00				
				краевого бюджета	0,00				0,00		0,00				
				местного бюджета	0,00				0,00		0,00				
				иные источники	0,00				0,00		0,00				
			Всего		26 033 535,41				22 818 579,33		3 214 956,08				
			Удельная стоимость капитального ремонта 1 кв. м общей площади помещений многоквартирного дома, руб./кв. м		5 953,38				5 218,18		735,20				
			Утвержденная предельная стоимость капитального ремонта 1 кв. м общей площади помещений многоквартирного дома, руб./кв. м						5 218,18		735,20				
1.15	г. Канск, мкр. Солнечный, д. 54/9	4 110,80	средства собственников	минимальный размер взноса	24 473 154,50				21 450 894,34		3 022 260,16				
				взнос, превышающий минимальный размер											
			меры финансовой поддержки	государственной корпорации – Фонда содействия реформированию жилищно-коммунального хозяйства	0,00				0,00		0,00				
				краевого бюджета	0,00				0,00		0,00				
				местного бюджета	0,00				0,00		0,00				
				иные источники	0,00				0,00		0,00				
			Всего		24 473 154,50				21 450 894,34		3 022 260,16				
			Удельная стоимость капитального ремонта 1 кв. м общей площади помещений многоквартирного дома, руб./кв. м		5 953,38				5 218,18		735,20				
			Утвержденная предельная стоимость капитального ремонта 1 кв. м общей площади помещений многоквартирного дома, руб./кв. м						5 218,18		735,20				
1.16	г. Канск, п. Ремзавода, д. 2	865,80	средства собственников	минимальный размер взноса	10 023 825,48				9 251 523,22		772 302,26				
				взнос, превышающий минимальный размер											
			меры финансовой поддержки	государственной корпорации – Фонда содействия реформированию жилищно-коммунального хозяйства	0,00				0,00		0,00				
				краевого бюджета	0,00				0,00		0,00				
				местного бюджета	0,00				0,00		0,00				
				иные источники	0,00				0,00		0,00				
			Всего		10 023 825,48				9 251 523,22		772 302,26				
			Удельная стоимость капитального ремонта 1 кв. м общей площади помещений многоквартирного дома, руб./кв. м		11 577,53				10 685,52		892,01				
			Утвержденная предельная стоимость капитального ремонта 1 кв. м общей площади помещений многоквартирного дома, руб./кв. м						10 685,52		892,01				
1.17	г. Канск, п. Ремзавода, д. 6	637,50	средства собственников	минимальный размер взноса	9 310 120,13	9 310 120,13									
				взнос, превышающий минимальный размер											
			меры финансовой поддержки	государственной корпорации – Фонда содействия реформированию жилищно-коммунального хозяйства	0,00	0,00									
				краевого бюджета	0,00	0,00									
				местного бюджета	0,00	0,00									
				иные источники	0,00	0,00									
			Всего		9 310 120,13	9 310 120,13									
			Удельная стоимость капитального ремонта 1 кв. м общей площади		14 604,11	14 604,11									

			помещений многоквартирного дома, руб./кв. м												
			Утвержденная предельная стоимость капитального ремонта 1 кв. м общей площади помещений многоквартирного дома, руб./кв. м		14 604,11										
1.18	г. Канск, п. Строителей, д. 9	1 079,65	средства собственников	минимальный размер взноса	6 427 566,72				5 633 808,04		793 758,68				
				взнос, превышающий минимальный размер											
			меры финансовой поддержки	государственной корпорации – Фонда содействия реформированию жилищно-коммунального хозяйства	0,00				0,00		0,00				
				краевого бюджета	0,00				0,00		0,00				
				местного бюджета	0,00				0,00		0,00				
				иные источники	0,00				0,00		0,00				
			Всего		6 427 566,72				5 633 808,04		793 758,68				
			Удельная стоимость капитального ремонта 1 кв. м общей площади помещений многоквартирного дома, руб./кв. м		5 953,38				5 218,18		735,20				
			Утвержденная предельная стоимость капитального ремонта 1 кв. м общей площади помещений многоквартирного дома, руб./кв. м						5 218,18		735,20				
1.19	г. Канск, п. Строителей, д. 41	979,70	средства собственников	минимальный размер взноса	4 929 017,66				4 208 742,22		720 275,44				
				взнос, превышающий минимальный размер											
			меры финансовой поддержки	государственной корпорации – Фонда содействия реформированию жилищно-коммунального хозяйства	0,00				0,00		0,00				
				краевого бюджета	0,00				0,00		0,00				
				местного бюджета	0,00				0,00		0,00				
				иные источники	0,00				0,00		0,00				
			Всего		4 929 017,66				4 208 742,22		720 275,44				
			Удельная стоимость капитального ремонта 1 кв. м общей площади помещений многоквартирного дома, руб./кв. м		5 031,15				4 295,95		735,20				
			Утвержденная предельная стоимость капитального ремонта 1 кв. м общей площади помещений многоквартирного дома, руб./кв. м						4 295,95		735,20				
1.20	г. Канск, п. Строителей, д. 43	719,00	средства собственников	минимальный размер взноса	4 280 480,22				3 751 871,42		528 608,80				
				взнос, превышающий минимальный размер											
			меры финансовой поддержки	государственной корпорации – Фонда содействия реформированию жилищно-коммунального хозяйства	0,00				0,00		0,00				
				краевого бюджета	0,00				0,00		0,00				
				местного бюджета	0,00				0,00		0,00				
				иные источники	0,00				0,00		0,00				
			Всего		4 280 480,22				3 751 871,42		528 608,80				
			Удельная стоимость капитального ремонта 1 кв. м общей площади помещений многоквартирного дома, руб./кв. м		5 953,38				5 218,18		735,20				
			Утвержденная предельная стоимость капитального ремонта 1 кв. м общей площади помещений многоквартирного дома, руб./кв. м						5 218,18		735,20				
1.21	г. Канск, п. Строителей, д. 66	1 088,10	средства собственников	минимальный размер взноса	5 474 394,32				4 674 423,20		799 971,12				
				взнос, превышающий минимальный размер											
			меры финансовой поддержки	государственной корпорации – Фонда содействия реформированию жилищно-коммунального хозяйства	0,00				0,00		0,00				
				краевого бюджета	0,00				0,00		0,00				
				местного бюджета	0,00				0,00		0,00				
				иные источники	0,00				0,00		0,00				
			Всего		5 474 394,32				4 674 423,20		799 971,12				
			Удельная стоимость капитального ремонта 1 кв. м общей площади помещений многоквартирного дома, руб./кв. м		5 031,15				4 295,95		735,20				
			Утвержденная предельная стоимость капитального ремонта 1 кв. м общей площади помещений многоквартирного дома, руб./кв. м						4 295,95		735,20				
1.22	г. Канск, пер. Панельный, д. 3	2 581,50	средства собственников	минимальный размер взноса	15 368 650,48				13 470 731,68		1 897 918,80				
				взнос, превышающий минимальный размер											
			меры финансовой поддержки	государственной корпорации – Фонда содействия реформированию жилищно-коммунального хозяйства	0,00				0,00		0,00				
				краевого бюджета	0,00				0,00		0,00				

				местного бюджета	0,00				0,00		0,00				
				иные источники	0,00				0,00		0,00				
			Всего		15 368 650,48				13 470 731,68		1 897 918,80				
			Удельная стоимость капитального ремонта 1 кв. м общей площади помещений многоквартирного дома, руб./кв. м		5 953,38				5 218,18		735,20				
			Утвержденная предельная стоимость капитального ремонта 1 кв. м общей площади помещений многоквартирного дома, руб./кв. м						5 218,18		735,20				
1.23	г. Канск, пер. Спортивный, д. 3	690,90	средства собственников	минимальный размер взноса	10 089 979,60	10 089 979,60									
				взнос, превышающий минимальный размер											
			меры финансовой поддержки	государственной корпорации – Фонда содействия реформированию жилищно-коммунального хозяйства	0,00	0,00									
				краевого бюджета	0,00	0,00									
				местного бюджета	0,00	0,00									
				иные источники	0,00	0,00									
			Всего		10 089 979,60	10 089 979,60									
			Удельная стоимость капитального ремонта 1 кв. м общей площади помещений многоквартирного дома, руб./кв. м		14 604,11	14 604,11									
			Утвержденная предельная стоимость капитального ремонта 1 кв. м общей площади помещений многоквартирного дома, руб./кв. м			14 604,11									
1.24	г. Канск, ул. 1-й городок, д. 230	637,90	средства собственников	минимальный размер взноса	9 315 961,77	9 315 961,77									
				взнос, превышающий минимальный размер											
			меры финансовой поддержки	государственной корпорации – Фонда содействия реформированию жилищно-коммунального хозяйства	0,00	0,00									
				краевого бюджета	0,00	0,00									
				местного бюджета	0,00	0,00									
				иные источники	0,00	0,00									
			Всего		9 315 961,77	9 315 961,77									
			Удельная стоимость капитального ремонта 1 кв. м общей площади помещений многоквартирного дома, руб./кв. м		14 604,11	14 604,11									
			Утвержденная предельная стоимость капитального ремонта 1 кв. м общей площади помещений многоквартирного дома, руб./кв. м			14 604,11									
1.25	г. Канск, ул. 30 лет ВЛКСМ, д. 36	1 293,10	средства собственников	минимальный размер взноса	7 698 315,68				6 747 628,56		950 687,12				
				взнос, превышающий минимальный размер											
			меры финансовой поддержки	государственной корпорации – Фонда содействия реформированию жилищно-коммунального хозяйства	0,00				0,00		0,00				
				краевого бюджета	0,00				0,00		0,00				
				местного бюджета	0,00				0,00		0,00				
				иные источники	0,00				0,00		0,00				
			Всего		7 698 315,68				6 747 628,56		950 687,12				
			Удельная стоимость капитального ремонта 1 кв. м общей площади помещений многоквартирного дома, руб./кв. м		5 953,38				5 218,18		735,20				
			Утвержденная предельная стоимость капитального ремонта 1 кв. м общей площади помещений многоквартирного дома, руб./кв. м						5 218,18		735,20				
1.26	г. Канск, ул. 4-й городок, д. 2	1 547,00	средства собственников	минимальный размер взноса	4 138 008,42								4 138 008,42		
				взнос, превышающий минимальный размер											
			меры финансовой поддержки	государственной корпорации – Фонда содействия реформированию жилищно-коммунального хозяйства	0,00								0,00		
				краевого бюджета	0,00								0,00		
				местного бюджета	0,00								0,00		
				иные источники	0,00								0,00		
			Всего		4 138 008,42								4 138 008,42		
			Удельная стоимость капитального ремонта 1 кв. м общей площади помещений многоквартирного дома, руб./кв. м		2 674,86								2 674,86		
			Утвержденная предельная стоимость капитального ремонта 1 кв. м общей площади помещений многоквартирного дома, руб./кв. м										2 674,86		
1.27	г. Канск, ул. 4-й	1 540,60	средства собственников	минимальный размер взноса	4 120 889,32								4 120 889,32		
				взнос, превышающий минимальный размер											

			меры финансовой поддержки	государственной корпорации – Фонда содействия реформированию жилищно-коммунального хозяйства	0,00								0,00		
				краевого бюджета	0,00								0,00		
				местного бюджета	0,00								0,00		
				иные источники	0,00								0,00		
			Всего		4 120 889,32								4 120 889,32		
			Удельная стоимость капитального ремонта 1 кв. м общей площади помещений многоквартирного дома, руб./кв. м		2 674,86								2 674,86		
			Утвержденная предельная стоимость капитального ремонта 1 кв. м общей площади помещений многоквартирного дома, руб./кв. м										2 674,86		
1.28	г. Канск, ул. 4-й городок, д. 4	1 281,90	средства собственников	минимальный размер взноса	3 428 903,03								3 428 903,03		
				взнос, превышающий минимальный размер											
			меры финансовой поддержки	государственной корпорации – Фонда содействия реформированию жилищно-коммунального хозяйства	0,00								0,00		
				краевого бюджета	0,00								0,00		
				местного бюджета	0,00								0,00		
				иные источники	0,00								0,00		
			Всего		3 428 903,03								3 428 903,03		
			Удельная стоимость капитального ремонта 1 кв. м общей площади помещений многоквартирного дома, руб./кв. м		2 674,86								2 674,86		
			Утвержденная предельная стоимость капитального ремонта 1 кв. м общей площади помещений многоквартирного дома, руб./кв. м										2 674,86		
1.29	г. Канск, ул. 4-й городок, д. 5	1 273,60	средства собственников	минимальный размер взноса	3 406 701,70								3 406 701,70		
				взнос, превышающий минимальный размер											
			меры финансовой поддержки	государственной корпорации – Фонда содействия реформированию жилищно-коммунального хозяйства	0,00								0,00		
				краевого бюджета	0,00								0,00		
				местного бюджета	0,00								0,00		
				иные источники	0,00								0,00		
			Всего		3 406 701,70								3 406 701,70		
			Удельная стоимость капитального ремонта 1 кв. м общей площади помещений многоквартирного дома, руб./кв. м		2 674,86								2 674,86		
			Утвержденная предельная стоимость капитального ремонта 1 кв. м общей площади помещений многоквартирного дома, руб./кв. м										2 674,86		
1.30	г. Канск, ул. 4-й городок, д. 6	1 243,00	средства собственников	минимальный размер взноса	3 324 850,98								3 324 850,98		
				взнос, превышающий минимальный размер											
			меры финансовой поддержки	государственной корпорации – Фонда содействия реформированию жилищно-коммунального хозяйства	0,00								0,00		
				краевого бюджета	0,00								0,00		
				местного бюджета	0,00								0,00		
				иные источники	0,00								0,00		
			Всего		3 324 850,98								3 324 850,98		
			Удельная стоимость капитального ремонта 1 кв. м общей площади помещений многоквартирного дома, руб./кв. м		2 674,86								2 674,86		
			Утвержденная предельная стоимость капитального ремонта 1 кв. м общей площади помещений многоквартирного дома, руб./кв. м										2 674,86		
1.31	г. Канск, ул. 4-й городок, д. 7	4 215,30	средства собственников	минимальный размер взноса	11 275 337,36								11 275 337,36		
				взнос, превышающий минимальный размер											
			меры финансовой поддержки	государственной корпорации – Фонда содействия реформированию жилищно-коммунального хозяйства	0,00								0,00		
				краевого бюджета	0,00								0,00		
				местного бюджета	0,00								0,00		
				иные источники	0,00								0,00		
			Всего		11 275 337,36								11 275 337,36		
			Удельная стоимость капитального ремонта 1 кв. м общей площади помещений многоквартирного дома, руб./кв. м		2 674,86								2 674,86		
			Утвержденная предельная стоимость капитального ремонта 1										2 674,86		

			кв. м общей площади помещений многоквартирного дома, руб./кв. м												
1.32	г. Канск, ул. 4-й городок, д. 8	4 377,90	средства собственников	минимальный размер взноса	11 710 269,59								11 710 269,59		
				взнос, превышающий минимальный размер											
			меры финансовой поддержки	государственной корпорации – Фонда содействия реформированию жилищно-коммунального хозяйства	0,00								0,00		
				краевого бюджета	0,00								0,00		
				местного бюджета	0,00								0,00		
				иные источники	0,00								0,00		
			Всего		11 710 269,59								11 710 269,59		
			Удельная стоимость капитального ремонта 1 кв. м общей площади помещений многоквартирного дома, руб./кв. м		2 674,86								2 674,86		
			Утвержденная предельная стоимость капитального ремонта 1 кв. м общей площади помещений многоквартирного дома, руб./кв. м										2 674,86		
1.33	г. Канск, ул. 4-й городок, д. 9	4 385,50	средства собственников	минимальный размер взноса	11 730 598,53								11 730 598,53		
				взнос, превышающий минимальный размер											
			меры финансовой поддержки	государственной корпорации – Фонда содействия реформированию жилищно-коммунального хозяйства	0,00								0,00		
				краевого бюджета	0,00								0,00		
				местного бюджета	0,00								0,00		
				иные источники	0,00								0,00		
			Всего		11 730 598,53								11 730 598,53		
			Удельная стоимость капитального ремонта 1 кв. м общей площади помещений многоквартирного дома, руб./кв. м		2 674,86								2 674,86		
			Утвержденная предельная стоимость капитального ремонта 1 кв. м общей площади помещений многоквартирного дома, руб./кв. м										2 674,86		
1.34	г. Канск, ул. 4-й городок, д. 10	4 494,10	средства собственников	минимальный размер взноса	52 112 819,60	52 112 819,60									
				взнос, превышающий минимальный размер											
			меры финансовой поддержки	государственной корпорации – Фонда содействия реформированию жилищно-коммунального хозяйства	0,00	0,00									
				краевого бюджета	0,00	0,00									
				местного бюджета	0,00	0,00									
				иные источники	0,00	0,00									
			Всего		52 112 819,60	52 112 819,60									
			Удельная стоимость капитального ремонта 1 кв. м общей площади помещений многоквартирного дома, руб./кв. м		11 595,83	11 595,83									
			Утвержденная предельная стоимость капитального ремонта 1 кв. м общей площади помещений многоквартирного дома, руб./кв. м												
1.35	г. Канск, ул. 40 лет Октября, д. 1/4	2 007,40	средства собственников	минимальный размер взноса	11 950 815,01				10 474 974,53		1 475 840,48				
				взнос, превышающий минимальный размер											
			меры финансовой поддержки	государственной корпорации – Фонда содействия реформированию жилищно-коммунального хозяйства	0,00				0,00		0,00				
				краевого бюджета	0,00				0,00		0,00				
				местного бюджета	0,00				0,00		0,00				
				иные источники	0,00				0,00		0,00				
			Всего		11 950 815,01				10 474 974,53		1 475 840,48				
			Удельная стоимость капитального ремонта 1 кв. м общей площади помещений многоквартирного дома, руб./кв. м		5 953,38				5 218,18		735,20				
			Утвержденная предельная стоимость капитального ремонта 1 кв. м общей площади помещений многоквартирного дома, руб./кв. м						5 218,18		735,20				
1.36	г. Канск, ул. 40 лет Октября, д. 35	3 056,20	средства собственников	минимальный размер взноса	35 439 175,65	35 439 175,65									
				взнос, превышающий минимальный размер											
			меры финансовой поддержки	государственной корпорации – Фонда содействия реформированию жилищно-коммунального хозяйства	0,00	0,00									
				краевого бюджета	0,00	0,00									
				местного бюджета	0,00	0,00									
				иные источники	0,00	0,00									

			Всего		35 439 175,65	35 439 175,65										
			Удельная стоимость капитального ремонта 1 кв. м общей площади помещений многоквартирного дома, руб./кв. м		11 595,83	11 595,83										
			Утвержденная предельная стоимость капитального ремонта 1 кв. м общей площади помещений многоквартирного дома, руб./кв. м													
1.37	г. Канск, ул. 40 лет Октября, д. 40	1 214,80	средства собственников	минимальный размер взноса	11 530 675,08									11 530 675,08		
				взнос, превышающий минимальный размер												
			меры финансовой поддержки	государственной корпорации – Фонда содействия реформированию жилищно-коммунального хозяйства	0,00									0,00		
				краевого бюджета	0,00									0,00		
				местного бюджета	0,00									0,00		
				иные источники	0,00									0,00		
			Всего		11 530 675,08									11 530 675,08		
			Удельная стоимость капитального ремонта 1 кв. м общей площади помещений многоквартирного дома, руб./кв. м		9 491,83									9 491,83		
			Утвержденная предельная стоимость капитального ремонта 1 кв. м общей площади помещений многоквартирного дома, руб./кв. м											9 491,83		
1.38	г. Канск, ул. 40 лет Октября, д. 51	1 883,80	средства собственников	минимальный размер взноса	17 880 709,35									17 880 709,35		
				взнос, превышающий минимальный размер												
			меры финансовой поддержки	государственной корпорации – Фонда содействия реформированию жилищно-коммунального хозяйства	0,00									0,00		
				краевого бюджета	0,00									0,00		
				местного бюджета	0,00									0,00		
				иные источники	0,00									0,00		
			Всего		17 880 709,35									17 880 709,35		
			Удельная стоимость капитального ремонта 1 кв. м общей площади помещений многоквартирного дома, руб./кв. м		9 491,83									9 491,83		
			Утвержденная предельная стоимость капитального ремонта 1 кв. м общей площади помещений многоквартирного дома, руб./кв. м											9 491,83		
1.39	г. Канск, ул. 40 лет Октября, д. 86	1 273,60	средства собственников	минимальный размер взноса	14 768 449,09	14 768 449,09										
				взнос, превышающий минимальный размер												
			меры финансовой поддержки	государственной корпорации – Фонда содействия реформированию жилищно-коммунального хозяйства	0,00	0,00										
				краевого бюджета	0,00	0,00										
				местного бюджета	0,00	0,00										
				иные источники	0,00	0,00										
			Всего		14 768 449,09	14 768 449,09										
			Удельная стоимость капитального ремонта 1 кв. м общей площади помещений многоквартирного дома, руб./кв. м		11 595,83	11 595,83										
			Утвержденная предельная стоимость капитального ремонта 1 кв. м общей площади помещений многоквартирного дома, руб./кв. м			11 595,83										
1.40	г. Канск, ул. 5-й городок, д. 52	1 306,00	средства собственников	минимальный размер взноса	7 775 114,28				6 814 943,08		960 171,20					
				взнос, превышающий минимальный размер												
			меры финансовой поддержки	государственной корпорации – Фонда содействия реформированию жилищно-коммунального хозяйства	0,00				0,00		0,00					
				краевого бюджета	0,00				0,00		0,00					
				местного бюджета	0,00				0,00		0,00					
				иные источники	0,00				0,00		0,00					
			Всего		7 775 114,28				6 814 943,08		960 171,20					
			Удельная стоимость капитального ремонта 1 кв. м общей площади помещений многоквартирного дома, руб./кв. м		5 953,38				5 218,18		735,20					
			Утвержденная предельная стоимость капитального ремонта 1 кв. м общей площади помещений многоквартирного дома, руб./кв. м						5 218,18		735,20					
1.41	г. Канск, ул. Ангарская, д. 24	5 719,10	средства собственников	минимальный размер взноса	11 748 975,89			11 748 975,89								
				взнос, превышающий минимальный размер												
			меры финансовой	государственной корпорации – Фонда	0,00			0,00								

				содействия реформированию жилищно-коммунального хозяйства											
				краевого бюджета	0,00			0,00							
				местного бюджета	0,00			0,00							
				иные источники	0,00			0,00							
			Всего		11 748 975,89			11 748 975,89							
			Удельная стоимость капитального ремонта 1 кв. м общей площади помещений многоквартирного дома, руб./кв. м		2 054,34			2 054,34							
			Утвержденная предельная стоимость капитального ремонта 1 кв. м общей площади помещений многоквартирного дома, руб./кв. м					2 054,34							
1.42	г. Канск, ул. Бородинская, д. 20	3 081,30	средства собственников	минимальный размер взноса	22 172 356,92				16 078 778,04	3 828 207,12	2 265 371,76				
				взнос, превышающий минимальный размер											
			меры финансовой поддержки	государственной корпорации – Фонда содействия реформированию жилищно-коммунального хозяйства	0,00				0,00	0,00	0,00				
				краевого бюджета	0,00				0,00	0,00	0,00				
				местного бюджета	0,00				0,00	0,00	0,00				
				иные источники	0,00				0,00	0,00	0,00				
			Всего		22 172 356,92				16 078 778,04	3 828 207,12	2 265 371,76				
			Удельная стоимость капитального ремонта 1 кв. м общей площади помещений многоквартирного дома, руб./кв. м		7 195,78				5 218,18	1 242,40	735,20				
			Утвержденная предельная стоимость капитального ремонта 1 кв. м общей площади помещений многоквартирного дома, руб./кв. м						5 218,18	1 242,40	735,20				
1.43	г. Канск, ул. Волгодонская, д. 2	2 013,90	средства собственников	минимальный размер взноса	11 989 511,99				10 508 892,71		1 480 619,28				
				взнос, превышающий минимальный размер											
			меры финансовой поддержки	государственной корпорации – Фонда содействия реформированию жилищно-коммунального хозяйства	0,00				0,00		0,00				
				краевого бюджета	0,00				0,00		0,00				
				местного бюджета	0,00				0,00		0,00				
				иные источники	0,00				0,00		0,00				
			Всего		11 989 511,99				10 508 892,71		1 480 619,28				
			Удельная стоимость капитального ремонта 1 кв. м общей площади помещений многоквартирного дома, руб./кв. м		5 953,38				5 218,18		735,20				
			Утвержденная предельная стоимость капитального ремонта 1 кв. м общей площади помещений многоквартирного дома, руб./кв. м						5 218,18		735,20				
1.44	г. Канск, ул. Восточная, д. 8	4 251,60	средства собственников	минимальный размер взноса	25 311 390,41				22 185 614,09		3 125 776,32				
				взнос, превышающий минимальный размер											
			меры финансовой поддержки	государственной корпорации – Фонда содействия реформированию жилищно-коммунального хозяйства	0,00				0,00		0,00				
				краевого бюджета	0,00				0,00		0,00				
				местного бюджета	0,00				0,00		0,00				
				иные источники	0,00				0,00		0,00				
			Всего		25 311 390,41				22 185 614,09		3 125 776,32				
			Удельная стоимость капитального ремонта 1 кв. м общей площади помещений многоквартирного дома, руб./кв. м		5 953,38				5 218,18		735,20				
			Утвержденная предельная стоимость капитального ремонта 1 кв. м общей площади помещений многоквартирного дома, руб./кв. м						5 218,18		735,20				
1.45	г. Канск, ул. Гаражная, д. 20/9	215,50	средства собственников	минимальный размер взноса	3 147 185,71	3 147 185,71									
				взнос, превышающий минимальный размер											
			меры финансовой поддержки	государственной корпорации – Фонда содействия реформированию жилищно-коммунального хозяйства	0,00	0,00									
				краевого бюджета	0,00	0,00									
				местного бюджета	0,00	0,00									
				иные источники	0,00	0,00									
			Всего		3 147 185,71	3 147 185,71									
			Удельная стоимость капитального ремонта 1 кв. м общей площади помещений многоквартирного дома, руб./кв. м		14 604,11	14 604,11									
			Утвержденная предельная стоимость капитального ремонта 1			14 604,11									

			кв. м общей площади помещений многоквартирного дома, руб./кв. м													
1.46	г. Канск, ул. Иланская, д. 50А	499,80	средства собственников	минимальный размер взноса	7 299 134,18	7 299 134,18										
				взнос, превышающий минимальный размер												
			меры финансовой поддержки	государственной корпорации – Фонда содействия реформированию жилищно-коммунального хозяйства	0,00	0,00										
				краевого бюджета	0,00	0,00										
				местного бюджета	0,00	0,00										
				иные источники	0,00	0,00										
			Всего		7 299 134,18	7 299 134,18										
			Удельная стоимость капитального ремонта 1 кв. м общей площади помещений многоквартирного дома, руб./кв. м		14 604,11	14 604,11										
			Утвержденная предельная стоимость капитального ремонта 1 кв. м общей площади помещений многоквартирного дома, руб./кв. м			14 604,11										
1.47	г. Канск, ул. Кайтымская, д. 49	234,80	средства собственников	минимальный размер взноса	3 429 045,03	3 429 045,03										
				взнос, превышающий минимальный размер												
			меры финансовой поддержки	государственной корпорации – Фонда содействия реформированию жилищно-коммунального хозяйства	0,00	0,00										
				краевого бюджета	0,00	0,00										
				местного бюджета	0,00	0,00										
				иные источники	0,00	0,00										
			Всего		3 429 045,03	3 429 045,03										
			Удельная стоимость капитального ремонта 1 кв. м общей площади помещений многоквартирного дома, руб./кв. м		14 604,11	14 604,11										
			Утвержденная предельная стоимость капитального ремонта 1 кв. м общей площади помещений многоквартирного дома, руб./кв. м			14 604,11										
1.48	г. Канск, ул. Каландарашвили, д. 19	4 303,90	средства собственников	минимальный размер взноса	5 347 165,36					5 347 165,36						
				взнос, превышающий минимальный размер												
			меры финансовой поддержки	государственной корпорации – Фонда содействия реформированию жилищно-коммунального хозяйства	0,00					0,00						
				краевого бюджета	0,00					0,00						
				местного бюджета	0,00					0,00						
				иные источники	0,00					0,00						
			Всего		5 347 165,36					5 347 165,36						
			Удельная стоимость капитального ремонта 1 кв. м общей площади помещений многоквартирного дома, руб./кв. м		1 242,40					1 242,40						
			Утвержденная предельная стоимость капитального ремонта 1 кв. м общей площади помещений многоквартирного дома, руб./кв. м							1 242,40						
1.49	г. Канск, ул. Каландарашвили, д. 34	4 431,70	средства собственников	минимальный размер взноса	5 505 944,08					5 505 944,08						
				взнос, превышающий минимальный размер												
			меры финансовой поддержки	государственной корпорации – Фонда содействия реформированию жилищно-коммунального хозяйства	0,00					0,00						
				краевого бюджета	0,00					0,00						
				местного бюджета	0,00					0,00						
				иные источники	0,00					0,00						
			Всего		5 505 944,08					5 505 944,08						
			Удельная стоимость капитального ремонта 1 кв. м общей площади помещений многоквартирного дома, руб./кв. м		1 242,40					1 242,40						
			Утвержденная предельная стоимость капитального ремонта 1 кв. м общей площади помещений многоквартирного дома, руб./кв. м							1 242,40						
1.50	г. Канск, ул. Комсомольская, д. 21	423,20	средства собственников	минимальный размер взноса	6 180 459,35	6 180 459,35										
				взнос, превышающий минимальный размер												
			меры финансовой поддержки	государственной корпорации – Фонда содействия реформированию жилищно-коммунального хозяйства	0,00	0,00										
				краевого бюджета	0,00	0,00										
				местного бюджета	0,00	0,00										
				иные источники	0,00	0,00										
			Всего		6 180 459,35	6 180 459,35										

			Удельная стоимость капитального ремонта 1 кв. м общей площади помещений многоквартирного дома, руб./кв. м		14 604,11	14 604,11									
			Утвержденная предельная стоимость капитального ремонта 1 кв. м общей площади помещений многоквартирного дома, руб./кв. м			14 604,11									
1.51	г. Канск, ул. Красноярская, д. 3	362,60	средства собственников	минимальный размер взноса	4 346 707,39									4 346 707,39	
				взнос, превышающий минимальный размер											
			меры финансовой поддержки	государственной корпорации – Фонда содействия реформированию жилищно-коммунального хозяйства	0,00									0,00	
				краевого бюджета	0,00									0,00	
				местного бюджета	0,00									0,00	
				иные источники	0,00									0,00	
			Всего		4 346 707,39									4 346 707,39	
			Удельная стоимость капитального ремонта 1 кв. м общей площади помещений многоквартирного дома, руб./кв. м		11 987,61									11 987,61	
			Утвержденная предельная стоимость капитального ремонта 1 кв. м общей площади помещений многоквартирного дома, руб./кв. м											11 987,61	
1.52	г. Канск, ул. Красноярская, д. 27	602,00	средства собственников	минимальный размер взноса	8 791 674,22	8 791 674,22									
				взнос, превышающий минимальный размер											
			меры финансовой поддержки	государственной корпорации – Фонда содействия реформированию жилищно-коммунального хозяйства	0,00	0,00									
				краевого бюджета	0,00	0,00									
				местного бюджета	0,00	0,00									
				иные источники	0,00	0,00									
			Всего		8 791 674,22	8 791 674,22									
			Удельная стоимость капитального ремонта 1 кв. м общей площади помещений многоквартирного дома, руб./кв. м		14 604,11	14 604,11									
			Утвержденная предельная стоимость капитального ремонта 1 кв. м общей площади помещений многоквартирного дома, руб./кв. м			14 604,11									
1.53	г. Канск, ул. Мира, д. 17	1 146,10	средства собственников	минимальный размер взноса	13 289 980,76	13 289 980,76									
				взнос, превышающий минимальный размер											
			меры финансовой поддержки	государственной корпорации – Фонда содействия реформированию жилищно-коммунального хозяйства	0,00	0,00									
				краевого бюджета	0,00	0,00									
				местного бюджета	0,00	0,00									
				иные источники	0,00	0,00									
			Всего		13 289 980,76	13 289 980,76									
			Удельная стоимость капитального ремонта 1 кв. м общей площади помещений многоквартирного дома, руб./кв. м		11 595,83	11 595,83									
			Утвержденная предельная стоимость капитального ремонта 1 кв. м общей площади помещений многоквартирного дома, руб./кв. м			11 595,83									
1.54	г. Канск, ул. Молодогвардейская, д. 3	557,60	средства собственников	минимальный размер взноса	8 143 251,74	8 143 251,74									
				взнос, превышающий минимальный размер											
			меры финансовой поддержки	государственной корпорации – Фонда содействия реформированию жилищно-коммунального хозяйства	0,00	0,00									
				краевого бюджета	0,00	0,00									
				местного бюджета	0,00	0,00									
				иные источники	0,00	0,00									
			Всего		8 143 251,74	8 143 251,74									
			Удельная стоимость капитального ремонта 1 кв. м общей площади помещений многоквартирного дома, руб./кв. м		14 604,11	14 604,11									
			Утвержденная предельная стоимость капитального ремонта 1 кв. м общей площади помещений многоквартирного дома, руб./кв. м			14 604,11									
1.55	г. Канск, ул. Московская, д. 20	5 665,80	средства собственников	минимальный размер взноса	7 039 189,92					7 039 189,92					
				взнос, превышающий минимальный размер											
			меры финансовой поддержки	государственной корпорации – Фонда содействия реформированию	0,00					0,00					

				жилищно-коммунального хозяйства											
				краевого бюджета	0,00					0,00					
				местного бюджета	0,00					0,00					
				иные источники	0,00					0,00					
			Всего		7 039 189,92					7 039 189,92					
			Удельная стоимость капитального ремонта 1 кв. м общей площади помещений многоквартирного дома, руб./кв. м		1 242,40					1 242,40					
			Утвержденная предельная стоимость капитального ремонта 1 кв. м общей площади помещений многоквартирного дома, руб./кв. м							1 242,40					
1.56	г. Канск, ул. Московская, д. 48	1 997,60	средства собственников	минимальный размер взноса	11 892 471,89				10 423 836,37		1 468 635,52				
				взнос, превышающий минимальный размер											
			меры финансовой поддержки	государственной корпорации – Фонда содействия реформированию жилищно-коммунального хозяйства	0,00				0,00		0,00				
				краевого бюджета	0,00				0,00		0,00				
				местного бюджета	0,00				0,00		0,00				
				иные источники	0,00				0,00		0,00				
			Всего		11 892 471,89				10 423 836,37		1 468 635,52				
			Удельная стоимость капитального ремонта 1 кв. м общей площади помещений многоквартирного дома, руб./кв. м		5 953,38				5 218,18		735,20				
			Утвержденная предельная стоимость капитального ремонта 1 кв. м общей площади помещений многоквартирного дома, руб./кв. м						5 218,18		735,20				
1.57	г. Канск, ул. Московская, д. 76	5 646,50	средства собственников	минимальный размер взноса	7 015 211,60					7 015 211,60					
				взнос, превышающий минимальный размер											
			меры финансовой поддержки	государственной корпорации – Фонда содействия реформированию жилищно-коммунального хозяйства	0,00					0,00					
				краевого бюджета	0,00					0,00					
				местного бюджета	0,00					0,00					
				иные источники	0,00					0,00					
			Всего		7 015 211,60					7 015 211,60					
			Удельная стоимость капитального ремонта 1 кв. м общей площади помещений многоквартирного дома, руб./кв. м		1 242,40					1 242,40					
			Утвержденная предельная стоимость капитального ремонта 1 кв. м общей площади помещений многоквартирного дома, руб./кв. м							1 242,40					
1.58	г. Канск, ул. Некрасова, д. 47	5 137,30	средства собственников	минимальный размер взноса	6 382 581,52					6 382 581,52					
				взнос, превышающий минимальный размер											
			меры финансовой поддержки	государственной корпорации – Фонда содействия реформированию жилищно-коммунального хозяйства	0,00					0,00					
				краевого бюджета	0,00					0,00					
				местного бюджета	0,00					0,00					
				иные источники	0,00					0,00					
			Всего		6 382 581,52					6 382 581,52					
			Удельная стоимость капитального ремонта 1 кв. м общей площади помещений многоквартирного дома, руб./кв. м		1 242,40					1 242,40					
			Утвержденная предельная стоимость капитального ремонта 1 кв. м общей площади помещений многоквартирного дома, руб./кв. м							1 242,40					
1.59	г. Канск, ул. Некрасова, д. 53	5 138,10	средства собственников	минимальный размер взноса	6 383 575,44					6 383 575,44					
				взнос, превышающий минимальный размер											
			меры финансовой поддержки	государственной корпорации – Фонда содействия реформированию жилищно-коммунального хозяйства	0,00					0,00					
				краевого бюджета	0,00					0,00					
				местного бюджета	0,00					0,00					
				иные источники	0,00					0,00					
			Всего		6 383 575,44					6 383 575,44					
			Удельная стоимость капитального ремонта 1 кв. м общей площади помещений многоквартирного дома, руб./кв. м		1 242,40					1 242,40					
			Утвержденная предельная стоимость капитального ремонта 1 кв. м общей площади помещений многоквартирного дома, руб./кв. м							1 242,40					
1.60	г. Канс	2 526,0	средства собстве	минимальный размер взноса	15 038 237,88				13 181 122,68		1 857 115,20				

				взнос, превышающий минимальный размер											
			меры финансовой поддержки	государственной корпорации – Фонда содействия реформированию жилищно-коммунального хозяйства	0,00				0,00		0,00				
				краевого бюджета	0,00				0,00		0,00				
				местного бюджета	0,00				0,00		0,00				
				иные источники	0,00				0,00		0,00				
			Всего		15 038 237,88				13 181 122,68		1 857 115,20				
			Удельная стоимость капитального ремонта 1 кв. м общей площади помещений многоквартирного дома, руб./кв. м		5 953,38				5 218,18		735,20				
			Утвержденная предельная стоимость капитального ремонта 1 кв. м общей площади помещений многоквартирного дома, руб./кв. м						5 218,18		735,20				
1.61	г. Канск, ул. Парижской Коммуны, д. 63	2 626,70	средства собственников	минимальный размер взноса	3 263 412,08					3 263 412,08					
				взнос, превышающий минимальный размер											
			меры финансовой поддержки	государственной корпорации – Фонда содействия реформированию жилищно-коммунального хозяйства	0,00					0,00					
				краевого бюджета	0,00					0,00					
				местного бюджета	0,00					0,00					
				иные источники	0,00					0,00					
			Всего		3 263 412,08					3 263 412,08					
			Удельная стоимость капитального ремонта 1 кв. м общей площади помещений многоквартирного дома, руб./кв. м		1 242,40					1 242,40					
			Утвержденная предельная стоимость капитального ремонта 1 кв. м общей площади помещений многоквартирного дома, руб./кв. м							1 242,40					
1.62	г. Канск, ул. Парижской Коммуны, д. 65	3 120,30	средства собственников	минимальный размер взноса	3 876 660,72					3 876 660,72					
				взнос, превышающий минимальный размер											
			меры финансовой поддержки	государственной корпорации – Фонда содействия реформированию жилищно-коммунального хозяйства	0,00					0,00					
				краевого бюджета	0,00					0,00					
				местного бюджета	0,00					0,00					
				иные источники	0,00					0,00					
			Всего		3 876 660,72					3 876 660,72					
			Удельная стоимость капитального ремонта 1 кв. м общей площади помещений многоквартирного дома, руб./кв. м		1 242,40					1 242,40					
			Утвержденная предельная стоимость капитального ремонта 1 кв. м общей площади помещений многоквартирного дома, руб./кв. м							1 242,40					
1.63	г. Канск, ул. Пролетарская, д. 34	3 201,70	средства собственников	минимальный размер взноса	23 038 728,83				16 707 046,91	3 977 792,08	2 353 889,84				
				взнос, превышающий минимальный размер											
			меры финансовой поддержки	государственной корпорации – Фонда содействия реформированию жилищно-коммунального хозяйства	0,00				0,00	0,00	0,00				
				краевого бюджета	0,00				0,00	0,00	0,00				
				местного бюджета	0,00				0,00	0,00	0,00				
				иные источники	0,00				0,00	0,00	0,00				
			Всего		23 038 728,83				16 707 046,91	3 977 792,08	2 353 889,84				
			Удельная стоимость капитального ремонта 1 кв. м общей площади помещений многоквартирного дома, руб./кв. м		7 195,78				5 218,18	1 242,40	735,20				
			Утвержденная предельная стоимость капитального ремонта 1 кв. м общей площади помещений многоквартирного дома, руб./кв. м						5 218,18	1 242,40	735,20				
1.64	г. Канск, ул. Революции, д. 2	4 930,10	средства собственников	минимальный размер взноса	5 386 503,60		5 386 503,60								
				взнос, превышающий минимальный размер											
			меры финансовой поддержки	государственной корпорации – Фонда содействия реформированию жилищно-коммунального хозяйства	0,00		0,00								
				краевого бюджета	0,00		0,00								
				местного бюджета	0,00		0,00								
				иные источники	0,00		0,00								
			Всего		5 386 503,60		5 386 503,60								
			Удельная стоимость капитального ремонта 1 кв. м общей площади		1 092,57		1 092,57								

			помещений многоквартирного дома, руб./кв. м													
			Утвержденная предельная стоимость капитального ремонта 1 кв. м общей площади помещений многоквартирного дома, руб./кв. м													
1.65	г. Канск, ул. Революции, д. 4	5 739,30	средства собственников	минимальный размер взноса	7 130 506,32					7 130 506,32						
				взнос, превышающий минимальный размер												
			меры финансовой поддержки	государственной корпорации – Фонда содействия реформированию жилищно-коммунального хозяйства	0,00					0,00						
				краевого бюджета	0,00					0,00						
				местного бюджета	0,00					0,00						
				иные источники	0,00					0,00						
			Всего		7 130 506,32					7 130 506,32						
			Удельная стоимость капитального ремонта 1 кв. м общей площади помещений многоквартирного дома, руб./кв. м		1 242,40					1 242,40						
			Утвержденная предельная стоимость капитального ремонта 1 кв. м общей площади помещений многоквартирного дома, руб./кв. м							1 242,40						
1.66	г. Канск, ул. Революции, д. 6	5 710,90	средства собственников	минимальный размер взноса	7 095 222,16					7 095 222,16						
				взнос, превышающий минимальный размер												
			меры финансовой поддержки	государственной корпорации – Фонда содействия реформированию жилищно-коммунального хозяйства	0,00					0,00						
				краевого бюджета	0,00					0,00						
				местного бюджета	0,00					0,00						
				иные источники	0,00					0,00						
			Всего		7 095 222,16					7 095 222,16						
			Удельная стоимость капитального ремонта 1 кв. м общей площади помещений многоквартирного дома, руб./кв. м		1 242,40					1 242,40						
			Утвержденная предельная стоимость капитального ремонта 1 кв. м общей площади помещений многоквартирного дома, руб./кв. м							1 242,40						
1.67	г. Канск, ул. Сибирская, д. 7	845,40	средства собственников	минимальный размер взноса	9 787 643,85				9 033 538,60		754 105,25					
				взнос, превышающий минимальный размер												
			меры финансовой поддержки	государственной корпорации – Фонда содействия реформированию жилищно-коммунального хозяйства	0,00				0,00		0,00					
				краевого бюджета	0,00				0,00		0,00					
				местного бюджета	0,00				0,00		0,00					
				иные источники	0,00				0,00		0,00					
			Всего		9 787 643,85				9 033 538,60		754 105,25					
			Удельная стоимость капитального ремонта 1 кв. м общей площади помещений многоквартирного дома, руб./кв. м		11 577,53				10 685,52		892,01					
			Утвержденная предельная стоимость капитального ремонта 1 кв. м общей площади помещений многоквартирного дома, руб./кв. м						10 685,52		892,01					
1.68	г. Канск, ул. Сибирская, д. 11	884,20	средства собственников	минимальный размер взноса	12 912 954,06	12 912 954,06										
				взнос, превышающий минимальный размер												
			меры финансовой поддержки	государственной корпорации – Фонда содействия реформированию жилищно-коммунального хозяйства	0,00	0,00										
				краевого бюджета	0,00	0,00										
				местного бюджета	0,00	0,00										
				иные источники	0,00	0,00										
			Всего		12 912 954,06	12 912 954,06										
			Удельная стоимость капитального ремонта 1 кв. м общей площади помещений многоквартирного дома, руб./кв. м		14 604,11	14 604,11										
			Утвержденная предельная стоимость капитального ремонта 1 кв. м общей площади помещений многоквартирного дома, руб./кв. м			14 604,11										
1.69	г. Канск, ул. Сибирская, д. 12	636,40	средства собственников	минимальный размер взноса	7 367 940,08				6 800 264,92		567 675,16					
				взнос, превышающий минимальный размер												
			меры финансовой поддержки	государственной корпорации – Фонда содействия реформированию жилищно-	0,00				0,00		0,00					

				коммунального хозяйства											
				краевого бюджета	0,00				0,00		0,00				
				местного бюджета	0,00				0,00		0,00				
				иные источники	0,00				0,00		0,00				
			Всего		7 367 940,08				6 800 264,92		567 675,16				
			Удельная стоимость капитального ремонта 1 кв. м общей площади помещений многоквартирного дома, руб./кв. м		11 577,53				10 685,52		892,01				
			Утвержденная предельная стоимость капитального ремонта 1 кв. м общей площади помещений многоквартирного дома, руб./кв. м						10 685,52		892,01				
1.70	г. Канск, ул. Сибирская, д. 20	625,70	средства собственников	минимальный размер взноса	7 244 060,52				6 685 929,86		558 130,66				
				взнос, превышающий минимальный размер											
			меры финансовой поддержки	государственной корпорации – Фонда содействия реформированию жилищно-коммунального хозяйства	0,00				0,00		0,00				
				краевого бюджета	0,00				0,00		0,00				
				местного бюджета	0,00				0,00		0,00				
				иные источники	0,00				0,00		0,00				
			Всего		7 244 060,52				6 685 929,86		558 130,66				
			Удельная стоимость капитального ремонта 1 кв. м общей площади помещений многоквартирного дома, руб./кв. м		11 577,53				10 685,52		892,01				
			Утвержденная предельная стоимость капитального ремонта 1 кв. м общей площади помещений многоквартирного дома, руб./кв. м						10 685,52		892,01				
1.71	г. Канск, ул. Текстильная, д. 6	562,20	средства собственников	минимальный размер взноса	8 210 430,64	8 210 430,64									
				взнос, превышающий минимальный размер											
			меры финансовой поддержки	государственной корпорации – Фонда содействия реформированию жилищно-коммунального хозяйства	0,00	0,00									
				краевого бюджета	0,00	0,00									
				местного бюджета	0,00	0,00									
				иные источники	0,00	0,00									
			Всего		8 210 430,64	8 210 430,64									
			Удельная стоимость капитального ремонта 1 кв. м общей площади помещений многоквартирного дома, руб./кв. м		14 604,11	14 604,11									
			Утвержденная предельная стоимость капитального ремонта 1 кв. м общей площади помещений многоквартирного дома, руб./кв. м			14 604,11									
1.72	г. Канск, ул. Ушакова, д. 39	500,90	средства собственников	минимальный размер взноса	763 622,05			763 622,05							
				взнос, превышающий минимальный размер											
			меры финансовой поддержки	государственной корпорации – Фонда содействия реформированию жилищно-коммунального хозяйства	0,00			0,00							
				краевого бюджета	0,00			0,00							
				местного бюджета	0,00			0,00							
				иные источники	0,00			0,00							
			Всего		763 622,05			763 622,05							
			Удельная стоимость капитального ремонта 1 кв. м общей площади помещений многоквартирного дома, руб./кв. м		1 524,50			1 524,50							
			Утвержденная предельная стоимость капитального ремонта 1 кв. м общей площади помещений многоквартирного дома, руб./кв. м					1 524,50							
1.73	г. Канск, ул. Шабалина, д. 57	2 614,30	средства собственников	минимальный размер взноса	30 314 978,37	30 314 978,37									
				взнос, превышающий минимальный размер											
			меры финансовой поддержки	государственной корпорации – Фонда содействия реформированию жилищно-коммунального хозяйства	0,00	0,00									
				краевого бюджета	0,00	0,00									
				местного бюджета	0,00	0,00									
				иные источники	0,00	0,00									
			Всего		30 314 978,37	30 314 978,37									
			Удельная стоимость капитального ремонта 1 кв. м общей площади помещений многоквартирного дома, руб./кв. м		11 595,83	11 595,83									
			Утвержденная предельная стоимость капитального ремонта 1 кв. м общей площади помещений многоквартирного дома, руб./кв. м			11 595,83									

1.74	г. Канск, ул. Шабалина, д. 69	2 039,70	средства собственников	минимальный размер взноса	10 262 036,66				8 762 449,22		1 499 587,44				
				взнос, превышающий минимальный размер											
			меры финансовой поддержки	государственной корпорации – Фонда содействия реформированию жилищно-коммунального хозяйства	0,00				0,00		0,00				
				краевого бюджета	0,00				0,00		0,00				
				местного бюджета	0,00				0,00		0,00				
				иные источники	0,00				0,00		0,00				
			Всего		10 262 036,66				8 762 449,22		1 499 587,44				
			Удельная стоимость капитального ремонта 1 кв. м общей площади помещений многоквартирного дома, руб./кв. м		5 031,15				4 295,95		735,20				
			Утвержденная предельная стоимость капитального ремонта 1 кв. м общей площади помещений многоквартирного дома, руб./кв. м						4 295,95		735,20				
1.75	г. Канск, ул. Шабалина, д. 71	1 986,10	средства собственников	минимальный размер взноса	9 992 367,02				8 532 186,30		1 460 180,72				
				взнос, превышающий минимальный размер											
			меры финансовой поддержки	государственной корпорации – Фонда содействия реформированию жилищно-коммунального хозяйства	0,00				0,00		0,00				
				краевого бюджета	0,00				0,00		0,00				
				местного бюджета	0,00				0,00		0,00				
				иные источники	0,00				0,00		0,00				
			Всего		9 992 367,02				8 532 186,30		1 460 180,72				
			Удельная стоимость капитального ремонта 1 кв. м общей площади помещений многоквартирного дома, руб./кв. м		5 031,15				4 295,95		735,20				
			Утвержденная предельная стоимость капитального ремонта 1 кв. м общей площади помещений многоквартирного дома, руб./кв. м						4 295,95		735,20				
1.76	г. Канск, ул. Эйдемана, д. 20	2 857,80	средства собственников	минимальный размер взноса	14 378 020,47				12 276 965,91		2 101 054,56				
				взнос, превышающий минимальный размер											
			меры финансовой поддержки	государственной корпорации – Фонда содействия реформированию жилищно-коммунального хозяйства	0,00				0,00		0,00				
				краевого бюджета	0,00				0,00		0,00				
				местного бюджета	0,00				0,00		0,00				
				иные источники	0,00				0,00		0,00				
			Всего		14 378 020,47				12 276 965,91		2 101 054,56				
			Удельная стоимость капитального ремонта 1 кв. м общей площади помещений многоквартирного дома, руб./кв. м		5 031,15				4 295,95		735,20				
			Утвержденная предельная стоимость капитального ремонта 1 кв. м общей площади помещений многоквартирного дома, руб./кв. м						4 295,95		735,20				
1.77	г. Канск, ул. Эйдемана, д. 24	1 213,50	средства собственников	минимальный размер взноса	6 105 300,53				5 213 135,33		892 165,20				
				взнос, превышающий минимальный размер											
			меры финансовой поддержки	государственной корпорации – Фонда содействия реформированию жилищно-коммунального хозяйства	0,00				0,00		0,00				
				краевого бюджета	0,00				0,00		0,00				
				местного бюджета	0,00				0,00		0,00				
				иные источники	0,00				0,00		0,00				
			Всего		6 105 300,53				5 213 135,33		892 165,20				
			Удельная стоимость капитального ремонта 1 кв. м общей площади помещений многоквартирного дома, руб./кв. м		5 031,15				4 295,95		735,20				
			Утвержденная предельная стоимость капитального ремонта 1 кв. м общей площади помещений многоквартирного дома, руб./кв. м						4 295,95		735,20				
1.78	**Итого по счету регионального оператора**	**201 393,45**	**средства собственников**	**минимальный размер взноса**	**1 158 175 646,98**	**532 666 668,27**	**5 386 503,60**	**12 512 597,94**	**398 262 125,45**	**66 845 468,40**	**55 608 632,57**		**53 135 558,93**	**33 758 091,82**	
				взнос, превышающий минимальный размер											
			меры финансовой поддержки	**государственной корпорации – Фонда содействия реформированию жилищно-коммунального хозяйства**	**0,00**	**0,00**	**0,00**	**0,00**	**0,00**	**0,00**	**0,00**		**0,00**	**0,00**	
				краевого бюджета	**0,00**	**0,00**	**0,00**	**0,00**	**0,00**	**0,00**	**0,00**		**0,00**	**0,00**	
				местного бюджета	**0,00**	**0,00**	**0,00**	**0,00**	**0,00**	**0,00**	**0,00**		**0,00**	**0,00**	
				иные источники	**0,00**	**0,00**	**0,00**	**0,00**	**0,00**	**0,00**	**0,00**		**0,00**	**0,00**	

			Всего		**1 158 175 646,98**	**532 666 668,27**	**5 386 503,60**	**12 512 597,94**	**398 262 125,45**	**66 845 468,40**	**55 608 632,57**		**53 135 558,93**	**33 758 091,82**	
			Удельная стоимость капитального ремонта 1 кв. м общей площади помещений многоквартирного дома, руб./кв. м		**5 750,81**	**2 644,91**	**26,75**	**62,13**	**1 977,53**	**331,91**	**276,12**		**263,84**	**167,62**	
			Утвержденная предельная стоимость капитального ремонта 1 кв. м общей площади помещений многоквартирного дома, руб./кв. м		**X**	**X**	**X**	**X**	**X**	**X**	**X**	**X**	**X**	**X**	**X**
2. Многоквартирные дома, формирующие фонды капитального ремонта на специальных счетах																
2.78	г. Канск, п. Ремзавода, д. 4	1 376,30	средства собственников	минимальный размер взноса	15 934 154,54				14 706 481,18		1 227 673,36				
				взнос, превышающий минимальный размер											
			меры финансовой поддержки	государственной корпорации – Фонда содействия реформированию жилищно-коммунального хозяйства	0,00				0,00		0,00				
				краевого бюджета	0,00				0,00		0,00				
				местного бюджета	0,00				0,00		0,00				
				иные источники	0,00				0,00		0,00				
			Всего		15 934 154,54				14 706 481,18		1 227 673,36				
			Удельная стоимость капитального ремонта 1 кв. м общей площади помещений многоквартирного дома, руб./кв. м		11 577,53				10 685,52		892,01				
			Утвержденная предельная стоимость капитального ремонта 1 кв. м общей площади помещений многоквартирного дома, руб./кв. м						10 685,52		892,01				
2.79	г. Канск, п. Ремзавода, д. 22	336,30	средства собственников	минимальный размер взноса	4 911 362,19	4 911 362,19									
				взнос, превышающий минимальный размер											
			меры финансовой поддержки	государственной корпорации – Фонда содействия реформированию жилищно-коммунального хозяйства	0,00	0,00									
				краевого бюджета	0,00	0,00									
				местного бюджета	0,00	0,00									
				иные источники	0,00	0,00									
			Всего		4 911 362,19	4 911 362,19									
			Удельная стоимость капитального ремонта 1 кв. м общей площади помещений многоквартирного дома, руб./кв. м		14 604,11	14 604,11									
			Утвержденная предельная стоимость капитального ремонта 1 кв. м общей площади помещений многоквартирного дома, руб./кв. м			14 604,11									
2.80	г. Канск, пер. Панельный, д. 5	3 520,60	средства собственников	минимальный размер взноса	20 959 469,63				18 371 124,51		2 588 345,12				
				взнос, превышающий минимальный размер											
			меры финансовой поддержки	государственной корпорации – Фонда содействия реформированию жилищно-коммунального хозяйства	0,00				0,00		0,00				
				краевого бюджета	0,00				0,00		0,00				
				местного бюджета	0,00				0,00		0,00				
				иные источники	0,00				0,00		0,00				
			Всего		20 959 469,63				18 371 124,51		2 588 345,12				
			Удельная стоимость капитального ремонта 1 кв. м общей площади помещений многоквартирного дома, руб./кв. м		5 953,38				5 218,18		735,20				
			Утвержденная предельная стоимость капитального ремонта 1 кв. м общей площади помещений многоквартирного дома, руб./кв. м						5 218,18		735,20				
2.81	г. Канск, ул. 1-й городок, д. 246	4 419,40	средства собственников	минимальный размер взноса	9 078 950,20			9 078 950,20							
				взнос, превышающий минимальный размер											
			меры финансовой поддержки	государственной корпорации – Фонда содействия реформированию жилищно-коммунального хозяйства	0,00			0,00							
				краевого бюджета	0,00			0,00							
				местного бюджета	0,00			0,00							
				иные источники	0,00			0,00							
			Всего		9 078 950,20			9 078 950,20							
			Удельная стоимость капитального ремонта 1 кв. м общей площади помещений многоквартирного дома, руб./кв. м		2 054,34			2 054,34							
			Утвержденная предельная стоимость капитального ремонта 1 кв. м общей площади помещений многоквартирного дома, руб./кв. м					2 054,34							
2.82	г. Канс	2 714,6	средства собственн	минимальный размер взноса	3 372 619,04					3 372 619,04					

				взнос, превышающий минимальный размер											
			меры финансовой поддержки	государственной корпорации – Фонда содействия реформированию жилищно-коммунального хозяйства	0,00					0,00					
				краевого бюджета	0,00					0,00					
				местного бюджета	0,00					0,00					
				иные источники	0,00					0,00					
			Всего		3 372 619,04					3 372 619,04					
			Удельная стоимость капитального ремонта 1 кв. м общей площади помещений многоквартирного дома, руб./кв. м		1 242,40					1 242,40					
			Утвержденная предельная стоимость капитального ремонта 1 кв. м общей площади помещений многоквартирного дома, руб./кв. м							1 242,40					
2.83	г. Канск, ул. 5-й городок, д. 74	4 543,60	средства собственников	минимальный размер взноса	52 686 813,19	52 686 813,19									
				взнос, превышающий минимальный размер											
			меры финансовой поддержки	государственной корпорации – Фонда содействия реформированию жилищно-коммунального хозяйства	0,00	0,00									
				краевого бюджета	0,00	0,00									
				местного бюджета	0,00	0,00									
				иные источники	0,00	0,00									
			Всего		52 686 813,19	52 686 813,19									
			Удельная стоимость капитального ремонта 1 кв. м общей площади помещений многоквартирного дома, руб./кв. м		11 595,83	11 595,83									
			Утвержденная предельная стоимость капитального ремонта 1 кв. м общей площади помещений многоквартирного дома, руб./кв. м			11 595,83									
2.84	г. Канск, ул. Василия Яковенко, д. 74	4 359,40	средства собственников	минимальный размер взноса	8 955 689,80			8 955 689,80							
				взнос, превышающий минимальный размер											
			меры финансовой поддержки	государственной корпорации – Фонда содействия реформированию жилищно-коммунального хозяйства	0,00			0,00							
				краевого бюджета	0,00			0,00							
				местного бюджета	0,00			0,00							
				иные источники	0,00			0,00							
			Всего		8 955 689,80			8 955 689,80							
			Удельная стоимость капитального ремонта 1 кв. м общей площади помещений многоквартирного дома, руб./кв. м		2 054,34			2 054,34							
			Утвержденная предельная стоимость капитального ремонта 1 кв. м общей площади помещений многоквартирного дома, руб./кв. м					2 054,34							
2.85	г. Канск, ул. Шоссейная, д. 75/1	3 862,60	средства собственников	минимальный размер взноса	44 790 052,96	44 790 052,96									
				взнос, превышающий минимальный размер											
			меры финансовой поддержки	государственной корпорации – Фонда содействия реформированию жилищно-коммунального хозяйства	0,00	0,00									
				краевого бюджета	0,00	0,00									
				местного бюджета	0,00	0,00									
				иные источники	0,00	0,00									
			Всего		44 790 052,96	44 790 052,96									
			Удельная стоимость капитального ремонта 1 кв. м общей площади помещений многоквартирного дома, руб./кв. м		11 595,83	11 595,83									
			Утвержденная предельная стоимость капитального ремонта 1 кв. м общей площади помещений многоквартирного дома, руб./кв. м			11 595,83									
2.86	**Итого по многоквартирным домам, формирующим фонды капитального ремонта на**	**25 132,80**	**средства собственников**	**минимальный размер взноса**	**160 689 111,55**	**102 388 228,34**		**18 034 640,00**	**33 077 605,69**	**3 372 619,04**	**3 816 018,48**				
				взнос, превышающий минимальный размер											
			меры финансовой поддержки	**государственной корпорации – Фонда содействия реформированию жилищно-коммунального хозяйства**	**0,00**	**0,00**		**0,00**	**0,00**	**0,00**	**0,00**				
				краевого бюджета	**0,00**	**0,00**		**0,00**	**0,00**	**0,00**	**0,00**				
				местного бюджета	**0,00**	**0,00**		**0,00**	**0,00**	**0,00**	**0,00**				
				иные источники	**0,00**	**0,00**		**0,00**	**0,00**	**0,00**	**0,00**				
			Всего		**160 689 111,55**	**102 388 228,34**		**18 034 640,00**	**33 077 605,69**	**3 372 619,04**	**3 816 018,48**				

			Удельная стоимость капитального ремонта 1 кв. м общей площади помещений многоквартирного дома, руб./кв. м												
			Утвержденная предельная стоимость капитального ремонта 1 кв. м общей площади помещений многоквартирного дома, руб./кв. м												
2	Всего по город Канск	226 526,25	средства собственников	минимальный размер взноса	1 318 864 758,53	635 054 896,61	5 386 503,60	30 547 237,94	431 339 731,14	70 218 087,44	59 424 651,05		53 135 558,93	33 758 091,82	
				взнос, превышающий минимальный размер											
			меры финансовой поддержки	государственной корпорации – Фонда содействия реформированию жилищно-коммунального хозяйства	0,00	0,00	0,00	0,00	0,00	0,00	0,00		0,00	0,00	
				краевого бюджета	0,00	0,00	0,00	0,00	0,00	0,00	0,00		0,00	0,00	
				местного бюджета	0,00	0,00	0,00	0,00	0,00	0,00	0,00		0,00	0,00	
				иные источники	0,00	0,00	0,00	0,00	0,00	0,00	0,00		0,00	0,00	
			Всего		1 318 864 758,53	635 054 896,61	5 386 503,60	30 547 237,94	431 339 731,14	70 218 087,44	59 424 651,05		53 135 558,93	33 758 091,82	
			Удельная стоимость капитального ремонта 1 кв. м общей площади помещений многоквартирного дома, руб./кв. м		5 822,13	2 803,45	23,78	134,85	1 904,15	309,98	262,33		234,57	149,03	
			Утвержденная предельная стоимость капитального ремонта 1 кв. м общей площади помещений многоквартирного дома, руб./кв. м		X	X	X	X	X	X	X	X	X	X	X

Приложение №6 к Постановлению администрации города Канска № 1446 от 12.12.2022 г.

Объем работ и (или) услуг по капитальному ремонту общего имущества в многоквартирных домах, включенных в краткосрочный план

№ п/п	Адрес многоквартирного дома	Объем услуг и (или) работ по капитальному ремонту общего имущества многоквартирного дома в том числе:									
		ремонт крыши	ремонт или замена лифтового оборудования, признанного непригодным для эксплуатации, ремонт лифтовых шахт	ремонт внутридомовых инженерных систем (в том числе установка коллективных (общедомовых) приборов учета потребления ресурсов и узлов управления и регулирования потребления ресурсов)					ремонт подвальных помещений, относящихся к общему имуществу в многоквартирном доме	утепление и ремонт фасада	ремонт фундамента многоквартирного дома
				электроснабжения	теплоснабжения и горячего водоснабжения	газоснабжения	холодного водоснабжения	водоотведения			
		кв. м	ед.	п. м	п. м	п. м	п. м	п. м	кв. м	кв. м	куб. м
1	2	3	4	5	6	7	8	9	10	11	12
город Канск											
1. Многоквартирные дома, формирующие фонды капитального ремонта на счете регионального оператора											
1.1	г. Канск, мкр. Солнечный, д. 54/1				1 579,60		899,00				
1.2	г. Канск, мкр. Солнечный, д. 54/12				1 579,60		899,00				
1.3	г. Канск, мкр. Солнечный, д. 54/13				1 579,60		899,00				
1.4	г. Канск, мкр. Солнечный, д. 54/17				1 579,60		899,00				
1.5	г. Канск, мкр. Солнечный, д. 54/19	1 114,00									
1.6	г. Канск, мкр. Солнечный, д. 54/20	1 110,40									
1.7	г. Канск, мкр. Солнечный, д. 54/21				1 579,60		899,00				
1.8	г. Канск, мкр. Солнечный, д. 54/22	1 165,20									
1.9	г. Канск, мкр. Солнечный, д. 54/23				1 579,60		899,00				
1.10	г. Канск, мкр. Солнечный, д. 54/3				1 579,60		899,00				
1.11	г. Канск, мкр. Солнечный, д. 54/4	854,00									
1.12	г. Канск, мкр. Солнечный, д. 54/6	1 114,00									
1.13	г. Канск, мкр. Солнечный, д. 54/7	880,00									
1.14	г. Канск, мкр. Солнечный, д. 54/8				1 579,60		899,00				
1.15	г. Канск, мкр. Солнечный, д. 54/9				1 579,60		899,00				
1.16	г. Канск, п. Ремзавода, д. 2				380,00		96,00				
1.17	г. Канск, п. Ремзавода, д. 6	880,00									
1.18	г. Канск, п. Строителей, д. 9				1 579,60		899,00				
1.19	г. Канск, п. Строителей, д. 41				136,00		34,00				
1.20	г. Канск, п. Строителей, д. 43				1 579,60		899,00				
1.21	г. Канск, п. Строителей, д. 66				160,00		41,00				
1.22	г. Канск, пер. Панельный, д. 3				1 579,60		899,00				
1.23	г. Канск, пер. Спортивный, д. 3	880,00									
1.24	г. Канск, ул. 1-й городок, д. 230	880,00									
1.25	г. Канск, ул. 30 лет ВЛКСМ, д. 36				1 579,60		899,00				
1.26	г. Канск, ул. 4-й городок, д. 2								1 245,90		
1.27	г. Канск, ул. 4-й городок, д. 3								1 245,90		
1.28	г. Канск, ул. 4-й городок, д. 4								1 245,90		
1.29	г. Канск, ул. 4-й городок, д. 5								1 245,90		

1.30	г. Канск, ул. 4-й городок, д. 6								1 245,90		
1.31	г. Канск, ул. 4-й городок, д. 7								1 245,90		
1.32	г. Канск, ул. 4-й городок, д. 8								1 245,90		
1.33	г. Канск, ул. 4-й городок, д. 9								1 245,90		
1.34	г. Канск, ул. 4-й городок, д. 10	880,00									
1.35	г. Канск, ул. 40 лет Октября, д. 1/4				1 579,60		899,00				
1.36	г. Канск, ул. 40 лет Октября, д. 35	880,00									
1.37	г. Канск, ул. 40 лет Октября, д. 40									1 312,00	
1.38	г. Канск, ул. 40 лет Октября, д. 51									1 312,00	
1.39	г. Канск, ул. 40 лет Октября, д. 86	880,00									
1.40	г. Канск, ул. 5-й городок, д. 52				1 579,60		899,00				
1.41	г. Канск, ул. Ангарская, д. 24			880,00							
1.42	г. Канск, ул. Бородинская, д. 20				1 579,60	785,40	899,00				
1.43	г. Канск, ул. Волгодонская, д. 2				1 579,60		899,00				
1.44	г. Канск, ул. Восточная, д. 8				1 579,60		899,00				
1.45	г. Канск, ул. Гаражная, д. 20/9	880,00									
1.46	г. Канск, ул. Иланская, д. 50А	880,00									
1.47	г. Канск, ул. Кайтымская, д. 49	890,00									
1.48	г. Канск, ул. Каландарашвили, д. 19					785,40					
1.49	г. Канск, ул. Каландарашвили, д. 34					785,40					
1.50	г. Канск, ул. Комсомольская, д. 21	880,00									
1.51	г. Канск, ул. Красноярская, д. 3									1 312,00	
1.52	г. Канск, ул. Красноярская, д. 27	880,00									
1.53	г. Канск, ул. Мира, д. 17	880,00									
1.54	г. Канск, ул. Молодогвардейская, д. 3	880,00									
1.55	г. Канск, ул. Московская, д. 20					785,40					
1.56	г. Канск, ул. Московская, д. 48				1 579,60		899,00				
1.57	г. Канск, ул. Московская, д. 76					785,40					
1.58	г. Канск, ул. Некрасова, д. 47					785,40					
1.59	г. Канск, ул. Некрасова, д. 53					785,40					
1.60	г. Канск, ул. Парижской Коммуны, д. 43				1 579,60		899,00				
1.61	г. Канск, ул. Парижской Коммуны, д. 63					785,40					
1.62	г. Канск, ул. Парижской Коммуны, д. 65					785,40					
1.63	г. Канск, ул. Пролетарская, д. 34				1 579,60	785,40	899,00				
1.64	г. Канск, ул. Революции, д. 2		2,00								
1.65	г. Канск, ул. Революции, д. 4					785,40					
1.66	г. Канск, ул. Революции, д. 6					785,40					
1.67	г. Канск, ул. Сибирская, д. 7				380,00		96,00				
1.68	г. Канск, ул. Сибирская, д. 11	880,00									
1.69	г. Канск, ул. Сибирская, д. 12				380,00		96,00				
1.70	г. Канск, ул. Сибирская, д. 20				380,00		96,00				
1.71	г. Канск, ул. Текстильная, д. 6	880,00									
1.72	г. Канск, ул. Ушакова, д. 39			880,00							
1.73	г. Канск, ул. Шабалина, д. 57	880,00									
1.74	г. Канск, ул. Шабалина, д. 69				269,20		132,60				
1.75	г. Канск, ул. Шабалина, д. 71				269,80		139,40				
1.76	г. Канск, ул. Эйдемана, д. 20				311,40		172,00				
1.77	г. Канск, ул. Эйдемана, д. 24				190,00		92,40				
	Итого по счету регионального оператора	**20 327,60**	**2,00**	**1 760,00**	**36 028,00**	**9 424,80**	**19 874,40**		**9 967,20**	**3 936,00**	
2. Многоквартирные дома, формирующие фонды капитального ремонта на специальных счетах											
2.78	г. Канск, п. Ремзавода, д. 4				380,00		96,00				
2.79	г. Канск, п. Ремзавода, д. 22	880,00									
2.80	г. Канск, пер. Панельный, д. 5				1 579,60		899,00				
2.81	г. Канск, ул. 1-й городок, д. 246			880,00							
2.82	г. Канск, ул. 40 лет Октября, д. 80/1					850,00					
2.83	г. Канск, ул. 5-й городок, д. 74	880,00									
2.84	г. Канск, ул. Василия Яковенко, д. 74			880,00							
2.85	г. Канск, ул. Шоссейная, д. 75/1	880,00									
	Итого по многоквартирным домам, формирующим фонды капитального ремонта на специальных счетах	**2 640,00**		**1 760,00**	**1 959,60**	**850,00**	**995,00**				
	Всего по город Канск	**22 967,60**	**2,00**	**3 520,00**	**37 987,60**	**10 274,80**	**20 869,40**		**9 967,20**	**3 936,00**	

Российская Федерация
Администрация города Канска
Красноярского края

ПОСТАНОВЛЕНИЕ

12.12.2022 г. № 1447

О внесении изменений в постановление от 12.04.2019 № 310

В соответствии с ч. 7 ст. 168 Жилищного кодекса Российской Федерации, постановлением Правительства Красноярского края от 29.10.2014 № 511-п «Об утверждении Порядка формирования и утверждения краткосрочных планов реализации региональной программы капитального ремонта общего имущества в многоквартирных домах», в целях реализации ст.12 Закона Красноярского края от 27.06.2013 № 4-1451 «Об организации проведения капитального ремонта общего имущества в многоквартирных домах, расположенных на территории Красноярского края», руководствуясь ст.ст. 30,35 Устава города Канска, ПОСТАНОВЛЯЮ:

1.Внести в постановление администрации г. Канска от 12.04.2019 № 310 «Об утверждении краткосрочного плана реализации региональной программы капитального ремонта общего имущества в многоквартирных домах, расположенных на территории города Канска на 2020-2022 годы» следующие изменения:

1.1. Приложения №1, №2, №3, №4, №5, №6 к постановлению изложить в новой редакции, согласно приложениям №1, №2, №3, №4, №5, №6 к настоящему постановлению.

2.Ведущему специалисту Отдела культуры администрации г. Канска (Нестеровой Н.А.) разместить настоящее постановление на официальном сайте муниципального образования город Канск в сети Интернет и опубликовать в газете «Канский вестник».

3. Контроль за исполнением настоящего постановления возложить на заместителя главы города по вопросам жизнеобеспечения Р.В.Крупского.

4. Настоящее постановление вступает в силу со дня подписания.

Глава города Канска А.М.Береснев

Приложение №1
к Постановлению администрации
города Канска № 1447 от 12.12.2022 г.

Стоимость услуг и (или) работ по капитальному ремонту общего имущества в многоквартирных домах, включенных в краткосрочный план

№ п/п	Адрес	Источники финансирования	Стоимость услуг и (или) работ по капитальному ремонту общего имущества многоквартирного дома, руб.

					всего, стоимость ремонта	в том числе: ремонт крыши	ремонт или замена лифтового оборудования, признанного непригодным для эксплуатации, ремонт лифтовых шахт	ремонт внутридомовых инженерных систем (в том числе установка коллективных (общедомовых) приборов учета потребления ресурсов и узлов управления и регулирования потребления ресурсов): электроснабжения	теплоснабжения и горячего водоснабжения	газоснабжения	холодного водоснабжения	водоотведения	ремонт подвальных помещений, относящихся к общему имуществу в многоквартирном доме	утепление и ремонт фасада	ремонт фундамента многоквартирного дома
1	2	3	4		5	6	7	8	9	10	11	12	13	14	15
город Канск															
1. Многоквартирные дома, формирующие фонды капитального ремонта на счете регионального оператора															
1.1	г. Канск, мкр. Северный, д. 6	4 324,00	средства собственников	минимальный размер взноса	14 846 021,60				12 851 230,68		1 994 790,92				
				взнос, превышающий минимальный размер											
			меры финансовой поддержки	государственной корпорации – Фонда содействия реформированию жилищно-коммунального хозяйства	0,00				0,00		0,00				
				краевого бюджета	0,00				0,00		0,00				
				местного бюджета	0,00				0,00		0,00				
				иные источники	0,00				0,00		0,00				
			Всего		14 846 021,60				12 851 230,68		1 994 790,92				
			Удельная стоимость капитального ремонта 1 кв. м общей площади помещений многоквартирного дома, руб./кв. м		3 433,40				2 972,07		461,33				
			Утвержденная предельная стоимость капитального ремонта 1 кв. м общей площади помещений многоквартирного дома, руб./кв. м						2 972,07		461,33				
1.2	г. Канск, мкр. Северный, д. 7	4 255,60	средства собственников	минимальный размер взноса	5 231 409,08			5 231 409,08							
				взнос, превышающий минимальный размер											
			меры финансовой поддержки	государственной корпорации – Фонда содействия реформированию жилищно-коммунального хозяйства	0,00			0,00							
				краевого бюджета	0,00			0,00							
				местного бюджета	0,00			0,00							
				иные источники	0,00			0,00							
			Всего		5 231 409,08			5 231 409,08							
			Удельная стоимость капитального ремонта 1 кв. м общей площади помещений многоквартирного дома, руб./кв. м		1 229,30			1 229,30							
			Утвержденная предельная стоимость капитального ремонта 1 кв. м общей площади помещений многоквартирного дома, руб./кв. м					1 229,30							
1.3	г. Канск, мкр. Северный, д. 9	4 330,80	средства собственников	минимальный размер взноса	14 869 368,72				12 871 440,76		1 997 927,96				
				взнос, превышающий минимальный размер											
			меры финансовой поддержки	государственной корпорации – Фонда содействия реформированию жилищно-коммунального хозяйства	0,00				0,00		0,00				
				краевого бюджета	0,00				0,00		0,00				
				местного бюджета	0,00				0,00		0,00				
				иные источники	0,00				0,00		0,00				
			Всего		14 869 368,72				12 871 440,76		1 997 927,96				
			Удельная стоимость капитального ремонта 1 кв. м общей площади помещений многоквартирного дома, руб./кв. м		3 433,40				2 972,07		461,33				
			Утвержденная предельная стоимость капитального ремонта 1 кв. м общей площади помещений многоквартирного дома, руб./кв. м						2 972,07		461,33				
1.4	г. Канск, мкр. Северный, д. 20	2 686,70	средства собственников	минимальный размер взноса	3 302 760,31			3 302 760,31							
				взнос, превышающий минимальный размер											
			меры финансовой поддержки	государственной корпорации – Фонда содействия реформированию жилищно-коммунального хозяйства	0,00			0,00							
				краевого бюджета	0,00			0,00							
				местного бюджета	0,00			0,00							
				иные источники	0,00			0,00							
			Всего		3 302 760,31			3 302 760,31							

			Удельная стоимость капитального ремонта 1 кв. м общей площади помещений многоквартирного дома, руб./кв. м		1 229,30			1 229,30							
			Утвержденная предельная стоимость капитального ремонта 1 кв. м общей площади помещений многоквартирного дома, руб./кв. м					1 229,30							
1.5	г. Канск, мкр. Северо-западный, д. 46	2 607,80	средства собственников	минимальный размер взноса	3 205 768,54			3 205 768,54							
				взнос, превышающий минимальный размер											
			меры финансовой поддержки	государственной корпорации – Фонда содействия реформированию жилищно-коммунального хозяйства	0,00			0,00							
				краевого бюджета	0,00			0,00							
				местного бюджета	0,00			0,00							
				иные источники	0,00			0,00							
			Всего		3 205 768,54			3 205 768,54							
			Удельная стоимость капитального ремонта 1 кв. м общей площади помещений многоквартирного дома, руб./кв. м		1 229,30			1 229,30							
			Утвержденная предельная стоимость капитального ремонта 1 кв. м общей площади помещений многоквартирного дома, руб./кв. м					1 229,30							
1.6	г. Канск, мкр. Северо-западный, д. 50	2 073,60	средства собственников	минимальный размер взноса	2 500 000,00		2 500 000,00								
				взнос, превышающий минимальный размер											
			меры финансовой поддержки	государственной корпорации – Фонда содействия реформированию жилищно-коммунального хозяйства	0,00		0,00								
				краевого бюджета	0,00		0,00								
				местного бюджета	0,00		0,00								
				иные источники	0,00		0,00								
			Всего		2 500 000,00		2 500 000,00								
			Удельная стоимость капитального ремонта 1 кв. м общей площади помещений многоквартирного дома, руб./кв. м		1 205,63		1 205,63								
			Утвержденная предельная стоимость капитального ремонта 1 кв. м общей площади помещений многоквартирного дома, руб./кв. м												
1.7	г. Канск, мкр. Северо-западный, д. 64/1	4 690,70	средства собственников	минимальный размер взноса	5 766 277,51			5 766 277,51							
				взнос, превышающий минимальный размер											
			меры финансовой поддержки	государственной корпорации – Фонда содействия реформированию жилищно-коммунального хозяйства	0,00			0,00							
				краевого бюджета	0,00			0,00							
				местного бюджета	0,00			0,00							
				иные источники	0,00			0,00							
			Всего		5 766 277,51			5 766 277,51							
			Удельная стоимость капитального ремонта 1 кв. м общей площади помещений многоквартирного дома, руб./кв. м		1 229,30			1 229,30							
			Утвержденная предельная стоимость капитального ремонта 1 кв. м общей площади помещений многоквартирного дома, руб./кв. м					1 229,30							
1.8	г. Канск, мкр. Северо-западный, д. 64/2	3 326,80	средства собственников	минимальный размер взноса	4 089 635,24			4 089 635,24							
				взнос, превышающий минимальный размер											
			меры финансовой поддержки	государственной корпорации – Фонда содействия реформированию жилищно-коммунального хозяйства	0,00			0,00							
				краевого бюджета	0,00			0,00							
				местного бюджета	0,00			0,00							
				иные источники	0,00			0,00							
			Всего		4 089 635,24			4 089 635,24							
			Удельная стоимость капитального ремонта 1 кв. м общей площади помещений многоквартирного дома, руб./кв. м		1 229,30			1 229,30							
			Утвержденная предельная стоимость капитального ремонта 1 кв. м общей площади помещений многоквартирного дома, руб./кв. м					1 229,30							
1.9	г. Канск, мкр.	5 720,90	средства собственников	минимальный размер взноса	23 543 162,56	23 543 162,56									
				взнос, превышающий минимальный размер											

			меры финансовой поддержки	государственной корпорации – Фонда содействия реформированию жилищно-коммунального хозяйства	0,00	0,00									
				краевого бюджета	0,00	0,00									
				местного бюджета	0,00	0,00									
				иные источники	0,00	0,00									
			Всего		23 543 162,56	23 543 162,56									
			Удельная стоимость капитального ремонта 1 кв. м общей площади помещений многоквартирного дома, руб./кв. м		4 115,29	4 115,29									
			Утвержденная предельная стоимость капитального ремонта 1 кв. м общей площади помещений многоквартирного дома, руб./кв. м			4 115,29									
1.10	г. Канск, п. Мелькомбината, д. 34	364,40	средства собственников	минимальный размер взноса	383 345,16			383 345,16							
				взнос, превышающий минимальный размер											
			меры финансовой поддержки	государственной корпорации – Фонда содействия реформированию жилищно-коммунального хозяйства	0,00			0,00							
				краевого бюджета	0,00			0,00							
				местного бюджета	0,00			0,00							
				иные источники	0,00			0,00							
			Всего		383 345,16			383 345,16							
			Удельная стоимость капитального ремонта 1 кв. м общей площади помещений многоквартирного дома, руб./кв. м		1 051,99			1 051,99							
			Утвержденная предельная стоимость капитального ремонта 1 кв. м общей площади помещений многоквартирного дома, руб./кв. м					1 051,99							
1.11	г. Канск, пер. Больничный, д. 2	268,30	средства собственников	минимальный размер взноса	282 248,92			282 248,92							
				взнос, превышающий минимальный размер											
			меры финансовой поддержки	государственной корпорации – Фонда содействия реформированию жилищно-коммунального хозяйства	0,00			0,00							
				краевого бюджета	0,00			0,00							
				местного бюджета	0,00			0,00							
				иные источники	0,00			0,00							
			Всего		282 248,92			282 248,92							
			Удельная стоимость капитального ремонта 1 кв. м общей площади помещений многоквартирного дома, руб./кв. м		1 051,99			1 051,99							
			Утвержденная предельная стоимость капитального ремонта 1 кв. м общей площади помещений многоквартирного дома, руб./кв. м					1 051,99							
1.12	г. Канск, пер. Индустриальный, д. 6	3 543,30	средства собственников	минимальный размер взноса	7 325 064,09			4 355 778,69		2 969 285,40					
				взнос, превышающий минимальный размер											
			меры финансовой поддержки	государственной корпорации – Фонда содействия реформированию жилищно-коммунального хозяйства	0,00			0,00		0,00					
				краевого бюджета	0,00			0,00		0,00					
				местного бюджета	0,00			0,00		0,00					
				иные источники	0,00			0,00		0,00					
			Всего		7 325 064,09			4 355 778,69		2 969 285,40					
			Удельная стоимость капитального ремонта 1 кв. м общей площади помещений многоквартирного дома, руб./кв. м		2 067,30			1 229,30		838,00					
			Утвержденная предельная стоимость капитального ремонта 1 кв. м общей площади помещений многоквартирного дома, руб./кв. м					1 229,30		838,00					
1.13	г. Канск, пер. Индустриальный, д. 12	2 652,50	средства собственников	минимальный размер взноса	5 483 513,25			3 260 718,25		2 222 795,00					
				взнос, превышающий минимальный размер											
			меры финансовой поддержки	государственной корпорации – Фонда содействия реформированию жилищно-коммунального хозяйства	0,00			0,00		0,00					
				краевого бюджета	0,00			0,00		0,00					
				местного бюджета	0,00			0,00		0,00					
				иные источники	0,00			0,00		0,00					
			Всего		5 483 513,25			3 260 718,25		2 222 795,00					

			Удельная стоимость капитального ремонта 1 кв. м общей площади помещений многоквартирного дома, руб./кв. м		2 067,30			1 229,30		838,00					
			Утвержденная предельная стоимость капитального ремонта 1 кв. м общей площади помещений многоквартирного дома, руб./кв. м					1 229,30		838,00					
1.14	г. Канск, пер. Панельный, д. 1	3 528,20	средства собственников	минимальный размер взноса	7 293 847,86			4 337 216,26		2 956 631,60					
				взнос, превышающий минимальный размер											
			меры финансовой поддержки	государственной корпорации – Фонда содействия реформированию жилищно-коммунального хозяйства	0,00			0,00		0,00					
				краевого бюджета	0,00			0,00		0,00					
				местного бюджета	0,00			0,00		0,00					
				иные источники	0,00			0,00		0,00					
			Всего		7 293 847,86			4 337 216,26		2 956 631,60					
			Удельная стоимость капитального ремонта 1 кв. м общей площади помещений многоквартирного дома, руб./кв. м		2 067,30			1 229,30		838,00					
			Утвержденная предельная стоимость капитального ремонта 1 кв. м общей площади помещений многоквартирного дома, руб./кв. м					1 229,30		838,00					
1.15	г. Канск, пер. Панельный, д. 3	2 581,50	средства собственников	минимальный размер взноса	2 163 297,00					2 163 297,00					
				взнос, превышающий минимальный размер											
			меры финансовой поддержки	государственной корпорации – Фонда содействия реформированию жилищно-коммунального хозяйства	0,00					0,00					
				краевого бюджета	0,00					0,00					
				местного бюджета	0,00					0,00					
				иные источники	0,00					0,00					
			Всего		2 163 297,00					2 163 297,00					
			Удельная стоимость капитального ремонта 1 кв. м общей площади помещений многоквартирного дома, руб./кв. м		838,00					838,00					
			Утвержденная предельная стоимость капитального ремонта 1 кв. м общей площади помещений многоквартирного дома, руб./кв. м							838,00					
1.16	г. Канск, ул. 30 лет ВЛКСМ, д. 18	958,60	средства собственников	минимальный размер взноса	1 178 406,98			1 178 406,98							
				взнос, превышающий минимальный размер											
			меры финансовой поддержки	государственной корпорации – Фонда содействия реформированию жилищно-коммунального хозяйства	0,00			0,00							
				краевого бюджета	0,00			0,00							
				местного бюджета	0,00			0,00							
				иные источники	0,00			0,00							
			Всего		1 178 406,98			1 178 406,98							
			Удельная стоимость капитального ремонта 1 кв. м общей площади помещений многоквартирного дома, руб./кв. м		1 229,30			1 229,30							
			Утвержденная предельная стоимость капитального ремонта 1 кв. м общей площади помещений многоквартирного дома, руб./кв. м					1 229,30							
1.17	г. Канск, ул. 30 лет ВЛКСМ, д. 20/1	2 016,20	средства собственников	минимальный размер взноса	2 733 684,93								2 733 684,93		
				взнос, превышающий минимальный размер											
			меры финансовой поддержки	государственной корпорации – Фонда содействия реформированию жилищно-коммунального хозяйства	0,00								0,00		
				краевого бюджета	0,00								0,00		
				местного бюджета	0,00								0,00		
				иные источники	0,00								0,00		
			Всего		2 733 684,93								2 733 684,93		
			Удельная стоимость капитального ремонта 1 кв. м общей площади помещений многоквартирного дома, руб./кв. м		1 355,86								1 355,86		
			Утвержденная предельная стоимость капитального ремонта 1 кв. м общей площади помещений многоквартирного дома, руб./кв. м										1 355,86		
1.18	г. Канск, ул. 30 лет	2 023,20	средства собственников	минимальный размер взноса	4 182 561,36			2 487 119,76		1 695 441,60					
				взнос, превышающий минимальный размер											

			меры финансовой поддержки	государственной корпорации – Фонда содействия реформированию жилищно-коммунального хозяйства	0,00			0,00		0,00					
				краевого бюджета	0,00			0,00		0,00					
				местного бюджета	0,00			0,00		0,00					
				иные источники	0,00			0,00		0,00					
			Всего		4 182 561,36			2 487 119,76		1 695 441,60					
			Удельная стоимость капитального ремонта 1 кв. м общей площади помещений многоквартирного дома, руб./кв. м		2 067,30			1 229,30		838,00					
			Утвержденная предельная стоимость капитального ремонта 1 кв. м общей площади помещений многоквартирного дома, руб./кв. м					1 229,30		838,00					
1.19	г. Канск, ул. 30 лет ВЛКСМ, д. 23	2 010,10	средства собственников	минимальный размер взноса	2 471 015,93			2 471 015,93							
				взнос, превышающий минимальный размер											
			меры финансовой поддержки	государственной корпорации – Фонда содействия реформированию жилищно-коммунального хозяйства	0,00			0,00							
				краевого бюджета	0,00			0,00							
				местного бюджета	0,00			0,00							
				иные источники	0,00			0,00							
			Всего		2 471 015,93			2 471 015,93							
			Удельная стоимость капитального ремонта 1 кв. м общей площади помещений многоквартирного дома, руб./кв. м		1 229,30			1 229,30							
			Утвержденная предельная стоимость капитального ремонта 1 кв. м общей площади помещений многоквартирного дома, руб./кв. м					1 229,30							
1.20	г. Канск, ул. 30 лет ВЛКСМ, д. 25	4 405,50	средства собственников	минимальный размер взноса	3 691 809,00					3 691 809,00					
				взнос, превышающий минимальный размер											
			меры финансовой поддержки	государственной корпорации – Фонда содействия реформированию жилищно-коммунального хозяйства	0,00					0,00					
				краевого бюджета	0,00					0,00					
				местного бюджета	0,00					0,00					
				иные источники	0,00					0,00					
			Всего		3 691 809,00					3 691 809,00					
			Удельная стоимость капитального ремонта 1 кв. м общей площади помещений многоквартирного дома, руб./кв. м		838,00					838,00					
			Утвержденная предельная стоимость капитального ремонта 1 кв. м общей площади помещений многоквартирного дома, руб./кв. м							838,00					
1.21	г. Канск, ул. 40 лет Октября, д. 45	4 427,20	средства собственников	минимальный размер взноса	3 709 993,60					3 709 993,60					
				взнос, превышающий минимальный размер											
			меры финансовой поддержки	государственной корпорации – Фонда содействия реформированию жилищно-коммунального хозяйства	0,00					0,00					
				краевого бюджета	0,00					0,00					
				местного бюджета	0,00					0,00					
				иные источники	0,00					0,00					
			Всего		3 709 993,60					3 709 993,60					
			Удельная стоимость капитального ремонта 1 кв. м общей площади помещений многоквартирного дома, руб./кв. м		838,00					838,00					
			Утвержденная предельная стоимость капитального ремонта 1 кв. м общей площади помещений многоквартирного дома, руб./кв. м							838,00					
1.22	г. Канск, ул. 40 лет Октября, д. 53	1 894,20	средства собственников	минимальный размер взноса	2 328 540,06			2 328 540,06							
				взнос, превышающий минимальный размер											
			меры финансовой поддержки	государственной корпорации – Фонда содействия реформированию жилищно-коммунального хозяйства	0,00			0,00							
				краевого бюджета	0,00			0,00							
				местного бюджета	0,00			0,00							
				иные источники	0,00			0,00							
			Всего		2 328 540,06			2 328 540,06							

			Удельная стоимость капитального ремонта 1 кв. м общей площади помещений многоквартирного дома, руб./кв. м		1 229,30			1 229,30							
			Утвержденная предельная стоимость капитального ремонта 1 кв. м общей площади помещений многоквартирного дома, руб./кв. м					1 229,30							
1.23	г. Канск, ул. 40 лет Октября, д. 63/1	2 721,60	средства собственников	минимальный размер взноса	3 345 662,88			3 345 662,88							
				взнос, превышающий минимальный размер											
			меры финансовой поддержки	государственной корпорации – Фонда содействия реформированию жилищно-коммунального хозяйства	0,00			0,00							
				краевого бюджета	0,00			0,00							
				местного бюджета	0,00			0,00							
				иные источники	0,00			0,00							
			Всего		3 345 662,88			3 345 662,88							
			Удельная стоимость капитального ремонта 1 кв. м общей площади помещений многоквартирного дома, руб./кв. м		1 229,30			1 229,30							
			Утвержденная предельная стоимость капитального ремонта 1 кв. м общей площади помещений многоквартирного дома, руб./кв. м					1 229,30							
1.24	г. Канск, ул. Ангарская, д. 22	3 197,60	средства собственников	минимальный размер взноса	3 930 809,68			3 930 809,68							
				взнос, превышающий минимальный размер											
			меры финансовой поддержки	государственной корпорации – Фонда содействия реформированию жилищно-коммунального хозяйства	0,00			0,00							
				краевого бюджета	0,00			0,00							
				местного бюджета	0,00			0,00							
				иные источники	0,00			0,00							
			Всего		3 930 809,68			3 930 809,68							
			Удельная стоимость капитального ремонта 1 кв. м общей площади помещений многоквартирного дома, руб./кв. м		1 229,30			1 229,30							
			Утвержденная предельная стоимость капитального ремонта 1 кв. м общей площади помещений многоквартирного дома, руб./кв. м					1 229,30							
1.25	г. Канск, ул. Ангарская, д. 24	5 719,10	средства собственников	минимальный размер взноса	4 792 605,80					4 792 605,80					
				взнос, превышающий минимальный размер											
			меры финансовой поддержки	государственной корпорации – Фонда содействия реформированию жилищно-коммунального хозяйства	0,00					0,00					
				краевого бюджета	0,00					0,00					
				местного бюджета	0,00					0,00					
				иные источники	0,00					0,00					
			Всего		4 792 605,80					4 792 605,80					
			Удельная стоимость капитального ремонта 1 кв. м общей площади помещений многоквартирного дома, руб./кв. м		838,00					838,00					
			Утвержденная предельная стоимость капитального ремонта 1 кв. м общей площади помещений многоквартирного дома, руб./кв. м							838,00					
1.26	г. Канск, ул. Больничная, д. 4	353,20	средства собственников	минимальный размер взноса	371 562,87			371 562,87							
				взнос, превышающий минимальный размер											
			меры финансовой поддержки	государственной корпорации – Фонда содействия реформированию жилищно-коммунального хозяйства	0,00			0,00							
				краевого бюджета	0,00			0,00							
				местного бюджета	0,00			0,00							
				иные источники	0,00			0,00							
			Всего		371 562,87			371 562,87							
			Удельная стоимость капитального ремонта 1 кв. м общей площади помещений многоквартирного дома, руб./кв. м		1 051,99			1 051,99							
			Утвержденная предельная стоимость капитального ремонта 1 кв. м общей площади помещений многоквартирного дома, руб./кв. м					1 051,99							
1.27	г. Канск, ул.	2 134,20	средства собственников	минимальный размер взноса	2 623 572,06			2 623 572,06							
				взнос, превышающий минимальный размер											

			меры финансовой поддержки	государственной корпорации – Фонда содействия реформированию жилищно-коммунального хозяйства	0,00			0,00							
				краевого бюджета	0,00			0,00							
				местного бюджета	0,00			0,00							
				иные источники	0,00			0,00							
			Всего		2 623 572,06			2 623 572,06							
			Удельная стоимость капитального ремонта 1 кв. м общей площади помещений многоквартирного дома, руб./кв. м		1 229,30			1 229,30							
			Утвержденная предельная стоимость капитального ремонта 1 кв. м общей площади помещений многоквартирного дома, руб./кв. м					1 229,30							
1.28	г. Канск, ул. Бородинская, д. 31	5 716,00	средства собственников	минимальный размер взноса	7 026 678,80			7 026 678,80							
				взнос, превышающий минимальный размер											
			меры финансовой поддержки	государственной корпорации – Фонда содействия реформированию жилищно-коммунального хозяйства	0,00			0,00							
				краевого бюджета	0,00			0,00							
				местного бюджета	0,00			0,00							
				иные источники	0,00			0,00							
			Всего		7 026 678,80			7 026 678,80							
			Удельная стоимость капитального ремонта 1 кв. м общей площади помещений многоквартирного дома, руб./кв. м		1 229,30			1 229,30							
			Утвержденная предельная стоимость капитального ремонта 1 кв. м общей площади помещений многоквартирного дома, руб./кв. м					1 229,30							
1.29	г. Канск, ул. Герцена-9, д. 21	5 706,00	средства собственников	минимальный размер взноса	7 014 385,80			7 014 385,80							
				взнос, превышающий минимальный размер											
			меры финансовой поддержки	государственной корпорации – Фонда содействия реформированию жилищно-коммунального хозяйства	0,00			0,00							
				краевого бюджета	0,00			0,00							
				местного бюджета	0,00			0,00							
				иные источники	0,00			0,00							
			Всего		7 014 385,80			7 014 385,80							
			Удельная стоимость капитального ремонта 1 кв. м общей площади помещений многоквартирного дома, руб./кв. м		1 229,30			1 229,30							
			Утвержденная предельная стоимость капитального ремонта 1 кв. м общей площади помещений многоквартирного дома, руб./кв. м					1 229,30							
1.30	г. Канск, ул. Каландарашвили, д. 19	4 303,90	средства собственников	минимальный размер взноса	5 290 784,27			5 290 784,27							
				взнос, превышающий минимальный размер											
			меры финансовой поддержки	государственной корпорации – Фонда содействия реформированию жилищно-коммунального хозяйства	0,00			0,00							
				краевого бюджета	0,00			0,00							
				местного бюджета	0,00			0,00							
				иные источники	0,00			0,00							
			Всего		5 290 784,27			5 290 784,27							
			Удельная стоимость капитального ремонта 1 кв. м общей площади помещений многоквартирного дома, руб./кв. м		1 229,30			1 229,30							
			Утвержденная предельная стоимость капитального ремонта 1 кв. м общей площади помещений многоквартирного дома, руб./кв. м					1 229,30							
1.31	г. Канск, ул. Каландарашвили, д. 34	4 431,70	средства собственников	минимальный размер взноса	5 447 888,81			5 447 888,81							
				взнос, превышающий минимальный размер											
			меры финансовой поддержки	государственной корпорации – Фонда содействия реформированию жилищно-коммунального хозяйства	0,00			0,00							
				краевого бюджета	0,00			0,00							
				местного бюджета	0,00			0,00							
				иные источники	0,00			0,00							
			Всего		5 447 888,81			5 447 888,81							

			Удельная стоимость капитального ремонта 1 кв. м общей площади помещений многоквартирного дома, руб./кв. м		1 229,30			1 229,30							
			Утвержденная предельная стоимость капитального ремонта 1 кв. м общей площади помещений многоквартирного дома, руб./кв. м					1 229,30							
1.32	г. Канск, ул. Комсомольская, д. 36/1	1 231,10	средства собственников	минимальный размер взноса	1 513 391,23			1 513 391,23							
				взнос, превышающий минимальный размер											
			меры финансовой поддержки	государственной корпорации – Фонда содействия реформированию жилищно-коммунального хозяйства	0,00			0,00							
				краевого бюджета	0,00			0,00							
				местного бюджета	0,00			0,00							
				иные источники	0,00			0,00							
			Всего		1 513 391,23			1 513 391,23							
			Удельная стоимость капитального ремонта 1 кв. м общей площади помещений многоквартирного дома, руб./кв. м		1 229,30			1 229,30							
			Утвержденная предельная стоимость капитального ремонта 1 кв. м общей площади помещений многоквартирного дома, руб./кв. м					1 229,30							
1.33	г. Канск, ул. Коростелева, д. 17	2 707,90	средства собственников	минимальный размер взноса	3 328 821,47			3 328 821,47							
				взнос, превышающий минимальный размер											
			меры финансовой поддержки	государственной корпорации – Фонда содействия реформированию жилищно-коммунального хозяйства	0,00			0,00							
				краевого бюджета	0,00			0,00							
				местного бюджета	0,00			0,00							
				иные источники	0,00			0,00							
			Всего		3 328 821,47			3 328 821,47							
			Удельная стоимость капитального ремонта 1 кв. м общей площади помещений многоквартирного дома, руб./кв. м		1 229,30			1 229,30							
			Утвержденная предельная стоимость капитального ремонта 1 кв. м общей площади помещений многоквартирного дома, руб./кв. м					1 229,30							
1.34	г. Канск, ул. Краснопартизанская, д. 75	515,60	средства собственников	минимальный размер взноса	542 406,04			542 406,04							
				взнос, превышающий минимальный размер											
			меры финансовой поддержки	государственной корпорации – Фонда содействия реформированию жилищно-коммунального хозяйства	0,00			0,00							
				краевого бюджета	0,00			0,00							
				местного бюджета	0,00			0,00							
				иные источники	0,00			0,00							
			Всего		542 406,04			542 406,04							
			Удельная стоимость капитального ремонта 1 кв. м общей площади помещений многоквартирного дома, руб./кв. м		1 051,99			1 051,99							
			Утвержденная предельная стоимость капитального ремонта 1 кв. м общей площади помещений многоквартирного дома, руб./кв. м					1 051,99							
1.35	г. Канск, ул. Красноярская, д. 21	1 504,10	средства собственников	минимальный размер взноса	1 848 990,13			1 848 990,13							
				взнос, превышающий минимальный размер											
			меры финансовой поддержки	государственной корпорации – Фонда содействия реформированию жилищно-коммунального хозяйства	0,00			0,00							
				краевого бюджета	0,00			0,00							
				местного бюджета	0,00			0,00							
				иные источники	0,00			0,00							
			Всего		1 848 990,13			1 848 990,13							
			Удельная стоимость капитального ремонта 1 кв. м общей площади помещений многоквартирного дома, руб./кв. м		1 229,30			1 229,30							
			Утвержденная предельная стоимость капитального ремонта 1 кв. м общей площади помещений многоквартирного дома, руб./кв. м					1 229,30							
1.36	г. Канск, ул.	3 527,65	средства собственников	минимальный размер взноса	4 336 540,15			4 336 540,15							
				взнос, превышающий минимальный размер											

			меры финансовой поддержки	государственной корпорации – Фонда содействия реформированию жилищно-коммунального хозяйства	0,00			0,00							
				краевого бюджета	0,00			0,00							
				местного бюджета	0,00			0,00							
				иные источники	0,00			0,00							
			Всего		4 336 540,15			4 336 540,15							
			Удельная стоимость капитального ремонта 1 кв. м общей площади помещений многоквартирного дома, руб./кв. м		1 229,30			1 229,30							
			Утвержденная предельная стоимость капитального ремонта 1 кв. м общей площади помещений многоквартирного дома, руб./кв. м					1 229,30							
1.37	г. Канск, ул. Ленина, д. 9	624,20	средства собственников	минимальный размер взноса	2 143 128,28				1 855 166,09		287 962,19				
				взнос, превышающий минимальный размер											
			меры финансовой поддержки	государственной корпорации – Фонда содействия реформированию жилищно-коммунального хозяйства	0,00				0,00		0,00				
				краевого бюджета	0,00				0,00		0,00				
				местного бюджета	0,00				0,00		0,00				
				иные источники	0,00				0,00		0,00				
			Всего		2 143 128,28				1 855 166,09		287 962,19				
			Удельная стоимость капитального ремонта 1 кв. м общей площади помещений многоквартирного дома, руб./кв. м		3 433,40				2 972,07		461,33				
			Утвержденная предельная стоимость капитального ремонта 1 кв. м общей площади помещений многоквартирного дома, руб./кв. м						2 972,07		461,33				
1.38	г. Канск, ул. Ленина, д. 11	999,60	средства собственников	минимальный размер взноса	1 228 808,28			1 228 808,28							
				взнос, превышающий минимальный размер											
			меры финансовой поддержки	государственной корпорации – Фонда содействия реформированию жилищно-коммунального хозяйства	0,00			0,00							
				краевого бюджета	0,00			0,00							
				местного бюджета	0,00			0,00							
				иные источники	0,00			0,00							
			Всего		1 228 808,28			1 228 808,28							
			Удельная стоимость капитального ремонта 1 кв. м общей площади помещений многоквартирного дома, руб./кв. м		1 229,30			1 229,30							
			Утвержденная предельная стоимость капитального ремонта 1 кв. м общей площади помещений многоквартирного дома, руб./кв. м					1 229,30							
1.39	г. Канск, ул. Московская, д. 71/1	2 019,10	средства собственников	минимальный размер взноса	8 624 383,74				6 000 906,54	1 692 005,80	931 471,40				
				взнос, превышающий минимальный размер											
			меры финансовой поддержки	государственной корпорации – Фонда содействия реформированию жилищно-коммунального хозяйства	0,00				0,00	0,00	0,00				
				краевого бюджета	0,00				0,00	0,00	0,00				
				местного бюджета	0,00				0,00	0,00	0,00				
				иные источники	0,00				0,00	0,00	0,00				
			Всего		8 624 383,74				6 000 906,54	1 692 005,80	931 471,40				
			Удельная стоимость капитального ремонта 1 кв. м общей площади помещений многоквартирного дома, руб./кв. м		4 271,40				2 972,07	838,00	461,33				
			Утвержденная предельная стоимость капитального ремонта 1 кв. м общей площади помещений многоквартирного дома, руб./кв. м						2 972,07	838,00	461,33				
1.40	г. Канск, ул. Московская, д. 73	1 522,90	средства собственников	минимальный размер взноса	1 872 100,97			1 872 100,97							
				взнос, превышающий минимальный размер											
			меры финансовой поддержки	государственной корпорации – Фонда содействия реформированию жилищно-коммунального хозяйства	0,00			0,00							
				краевого бюджета	0,00			0,00							
				местного бюджета	0,00			0,00							
				иные источники	0,00			0,00							
			Всего		1 872 100,97			1 872 100,97							

			Удельная стоимость капитального ремонта 1 кв. м общей площади помещений многоквартирного дома, руб./кв. м		1 229,30			1 229,30							
			Утвержденная предельная стоимость капитального ремонта 1 кв. м общей площади помещений многоквартирного дома, руб./кв. м					1 229,30							
1.41	г. Канск, ул. Муромская, д. 10	1 131,00	средства собственников	минимальный размер взноса	1 189 800,69			1 189 800,69							
				взнос, превышающий минимальный размер											
			меры финансовой поддержки	государственной корпорации – Фонда содействия реформированию жилищно-коммунального хозяйства	0,00			0,00							
				краевого бюджета	0,00			0,00							
				местного бюджета	0,00			0,00							
				иные источники	0,00			0,00							
			Всего		1 189 800,69			1 189 800,69							
			Удельная стоимость капитального ремонта 1 кв. м общей площади помещений многоквартирного дома, руб./кв. м		1 051,99			1 051,99							
			Утвержденная предельная стоимость капитального ремонта 1 кв. м общей площади помещений многоквартирного дома, руб./кв. м					1 051,99							
1.42	г. Канск, ул. Некрасова, д. 47	5 137,30	средства собственников	минимальный размер взноса	6 315 282,89			6 315 282,89							
				взнос, превышающий минимальный размер											
			меры финансовой поддержки	государственной корпорации – Фонда содействия реформированию жилищно-коммунального хозяйства	0,00			0,00							
				краевого бюджета	0,00			0,00							
				местного бюджета	0,00			0,00							
				иные источники	0,00			0,00							
			Всего		6 315 282,89			6 315 282,89							
			Удельная стоимость капитального ремонта 1 кв. м общей площади помещений многоквартирного дома, руб./кв. м		1 229,30			1 229,30							
			Утвержденная предельная стоимость капитального ремонта 1 кв. м общей площади помещений многоквартирного дома, руб./кв. м					1 229,30							
1.43	г. Канск, ул. Некрасова, д. 53	5 138,10	средства собственников	минимальный размер взноса	6 316 266,33			6 316 266,33							
				взнос, превышающий минимальный размер											
			меры финансовой поддержки	государственной корпорации – Фонда содействия реформированию жилищно-коммунального хозяйства	0,00			0,00							
				краевого бюджета	0,00			0,00							
				местного бюджета	0,00			0,00							
				иные источники	0,00			0,00							
			Всего		6 316 266,33			6 316 266,33							
			Удельная стоимость капитального ремонта 1 кв. м общей площади помещений многоквартирного дома, руб./кв. м		1 229,30			1 229,30							
			Утвержденная предельная стоимость капитального ремонта 1 кв. м общей площади помещений многоквартирного дома, руб./кв. м					1 229,30							
1.44	г. Канск, ул. Парижской Коммуны, д. 48	955,40	средства собственников	минимальный размер взноса	1 174 473,22			1 174 473,22							
				взнос, превышающий минимальный размер											
			меры финансовой поддержки	государственной корпорации – Фонда содействия реформированию жилищно-коммунального хозяйства	0,00			0,00							
				краевого бюджета	0,00			0,00							
				местного бюджета	0,00			0,00							
				иные источники	0,00			0,00							
			Всего		1 174 473,22			1 174 473,22							
			Удельная стоимость капитального ремонта 1 кв. м общей площади помещений многоквартирного дома, руб./кв. м		1 229,30			1 229,30							
			Утвержденная предельная стоимость капитального ремонта 1 кв. м общей площади помещений многоквартирного дома, руб./кв. м					1 229,30							
1.45	г. Канск, ул.	3 120,30	средства собственников	минимальный размер взноса	3 835 784,79			3 835 784,79							
				взнос, превышающий минимальный размер											

			меры финансовой поддержки	государственной корпорации – Фонда содействия реформированию жилищно-коммунального хозяйства	0,00			0,00							
				краевого бюджета	0,00			0,00							
				местного бюджета	0,00			0,00							
				иные источники	0,00			0,00							
			Всего		3 835 784,79			3 835 784,79							
			Удельная стоимость капитального ремонта 1 кв. м общей площади помещений многоквартирного дома, руб./кв. м		1 229,30			1 229,30							
			Утвержденная предельная стоимость капитального ремонта 1 кв. м общей площади помещений многоквартирного дома, руб./кв. м					1 229,30							
1.46	г. Канск, ул. Пролетарская, д. 48	4 379,70	средства собственников	минимальный размер взноса	5 383 965,21			5 383 965,21							
				взнос, превышающий минимальный размер											
			меры финансовой поддержки	государственной корпорации – Фонда содействия реформированию жилищно-коммунального хозяйства	0,00			0,00							
				краевого бюджета	0,00			0,00							
				местного бюджета	0,00			0,00							
				иные источники	0,00			0,00							
			Всего		5 383 965,21			5 383 965,21							
			Удельная стоимость капитального ремонта 1 кв. м общей площади помещений многоквартирного дома, руб./кв. м		1 229,30			1 229,30							
			Утвержденная предельная стоимость капитального ремонта 1 кв. м общей площади помещений многоквартирного дома, руб./кв. м					1 229,30							
1.47	г. Канск, ул. Урицкого, д. 3	410,50	средства собственников	минимальный размер взноса	431 841,90			431 841,90							
				взнос, превышающий минимальный размер											
			меры финансовой поддержки	государственной корпорации – Фонда содействия реформированию жилищно-коммунального хозяйства	0,00			0,00							
				краевого бюджета	0,00			0,00							
				местного бюджета	0,00			0,00							
				иные источники	0,00			0,00							
			Всего		431 841,90			431 841,90							
			Удельная стоимость капитального ремонта 1 кв. м общей площади помещений многоквартирного дома, руб./кв. м		1 051,99			1 051,99							
			Утвержденная предельная стоимость капитального ремонта 1 кв. м общей площади помещений многоквартирного дома, руб./кв. м					1 051,99							
1.48	г. Канск, ул. Урицкого, д. 22	4 235,60	средства собственников	минимальный размер взноса	8 756 255,88			5 206 823,08		3 549 432,80					
				взнос, превышающий минимальный размер											
			меры финансовой поддержки	государственной корпорации – Фонда содействия реформированию жилищно-коммунального хозяйства	0,00			0,00		0,00					
				краевого бюджета	0,00			0,00		0,00					
				местного бюджета	0,00			0,00		0,00					
				иные источники	0,00			0,00		0,00					
			Всего		8 756 255,88			5 206 823,08		3 549 432,80					
			Удельная стоимость капитального ремонта 1 кв. м общей площади помещений многоквартирного дома, руб./кв. м		2 067,30			1 229,30		838,00					
			Утвержденная предельная стоимость капитального ремонта 1 кв. м общей площади помещений многоквартирного дома, руб./кв. м					1 229,30		838,00					
1.49	г. Канск, ул. Ушакова, д. 37	410,00	средства собственников	минимальный размер взноса	431 315,90			431 315,90							
				взнос, превышающий минимальный размер											
			меры финансовой поддержки	государственной корпорации – Фонда содействия реформированию жилищно-коммунального хозяйства	0,00			0,00							
				краевого бюджета	0,00			0,00							
				местного бюджета	0,00			0,00							
				иные источники	0,00			0,00							
			Всего		431 315,90			431 315,90							

			Удельная стоимость капитального ремонта 1 кв. м общей площади помещений многоквартирного дома, руб./кв. м		1 051,99			1 051,99							
			Утвержденная предельная стоимость капитального ремонта 1 кв. м общей площади помещений многоквартирного дома, руб./кв. м					1 051,99							
1.50	г. Канск, ул. Эйдемана, д. 7/2	2 984,20	средства собственников	минимальный размер взноса	3 668 477,06			3 668 477,06							
				взнос, превышающий минимальный размер											
			меры финансовой поддержки	государственной корпорации – Фонда содействия реформированию жилищно-коммунального хозяйства	0,00			0,00							
				краевого бюджета	0,00			0,00							
				местного бюджета	0,00			0,00							
				иные источники	0,00			0,00							
			Всего		3 668 477,06			3 668 477,06							
			Удельная стоимость капитального ремонта 1 кв. м общей площади помещений многоквартирного дома, руб./кв. м		1 229,30			1 229,30							
			Утвержденная предельная стоимость капитального ремонта 1 кв. м общей площади помещений многоквартирного дома, руб./кв. м					1 229,30							
1.51	г. Канск, ул. Эйдемана, д. 9	5 644,00	средства собственников	минимальный размер взноса	6 938 169,20			6 938 169,20							
				взнос, превышающий минимальный размер											
			меры финансовой поддержки	государственной корпорации – Фонда содействия реформированию жилищно-коммунального хозяйства	0,00			0,00							
				краевого бюджета	0,00			0,00							
				местного бюджета	0,00			0,00							
				иные источники	0,00			0,00							
			Всего		6 938 169,20			6 938 169,20							
			Удельная стоимость капитального ремонта 1 кв. м общей площади помещений многоквартирного дома, руб./кв. м		1 229,30			1 229,30							
			Утвержденная предельная стоимость капитального ремонта 1 кв. м общей площади помещений многоквартирного дома, руб./кв. м					1 229,30							
1.52	г. Канск, ул. Эйдемана, д. 10	2 965,10	средства собственников	минимальный размер взноса	3 644 997,43			3 644 997,43							
				взнос, превышающий минимальный размер											
			меры финансовой поддержки	государственной корпорации – Фонда содействия реформированию жилищно-коммунального хозяйства	0,00			0,00							
				краевого бюджета	0,00			0,00							
				местного бюджета	0,00			0,00							
				иные источники	0,00			0,00							
			Всего		3 644 997,43			3 644 997,43							
			Удельная стоимость капитального ремонта 1 кв. м общей площади помещений многоквартирного дома, руб./кв. м		1 229,30			1 229,30							
			Утвержденная предельная стоимость капитального ремонта 1 кв. м общей площади помещений многоквартирного дома, руб./кв. м					1 229,30							
1.53	г. Канск, ул. Эйдемана, д. 12	2 963,70	средства собственников	минимальный размер взноса	3 643 276,41			3 643 276,41							
				взнос, превышающий минимальный размер											
			меры финансовой поддержки	государственной корпорации – Фонда содействия реформированию жилищно-коммунального хозяйства	0,00			0,00							
				краевого бюджета	0,00			0,00							
				местного бюджета	0,00			0,00							
				иные источники	0,00			0,00							
			Всего		3 643 276,41			3 643 276,41							
			Удельная стоимость капитального ремонта 1 кв. м общей площади помещений многоквартирного дома, руб./кв. м		1 229,30			1 229,30							
			Утвержденная предельная стоимость капитального ремонта 1 кв. м общей площади помещений многоквартирного дома, руб./кв. м					1 229,30							
1.54	г. Канск, ул.	2 056,60	средства собственников	минимальный размер взноса	2 528 178,38			2 528 178,38							
				взнос, превышающий минимальный размер											

			меры финансовой поддержки	государственной корпорации – Фонда содействия реформированию жилищно-коммунального хозяйства	0,00			0,00							
				краевого бюджета	0,00			0,00							
				местного бюджета	0,00			0,00							
				иные источники	0,00			0,00							
			Всего		2 528 178,38			2 528 178,38							
			Удельная стоимость капитального ремонта 1 кв. м общей площади помещений многоквартирного дома, руб./кв. м		1 229,30			1 229,30							
			Утвержденная предельная стоимость капитального ремонта 1 кв. м общей площади помещений многоквартирного дома, руб./кв. м					1 229,30							
1.55	г. Канск, ул. Эйдемана, д. 18	1 502,80	средства собственников	минимальный размер взноса	1 847 392,04			1 847 392,04							
				взнос, превышающий минимальный размер											
			меры финансовой поддержки	государственной корпорации – Фонда содействия реформированию жилищно-коммунального хозяйства	0,00			0,00							
				краевого бюджета	0,00			0,00							
				местного бюджета	0,00			0,00							
				иные источники	0,00			0,00							
			Всего		1 847 392,04			1 847 392,04							
			Удельная стоимость капитального ремонта 1 кв. м общей площади помещений многоквартирного дома, руб./кв. м		1 229,30			1 229,30							
			Утвержденная предельная стоимость капитального ремонта 1 кв. м общей площади помещений многоквартирного дома, руб./кв. м					1 229,30							
1.56	**Итого по счету регионального оператора**	**156 659,85**	**средства собственников**	**минимальный размер взноса**	**241 969 730,29**	**23 543 162,56**	**2 500 000,00**	**144 958 688,66**	**33 578 744,07**	**29 443 297,60**	**5 212 152,47**		**2 733 684,93**		
				взнос, превышающий минимальный размер											
			меры финансовой поддержки	**государственной корпорации – Фонда содействия реформированию жилищно-коммунального хозяйства**	**0,00**	**0,00**	**0,00**	**0,00**	**0,00**	**0,00**	**0,00**		**0,00**		
				краевого бюджета	**0,00**	**0,00**	**0,00**	**0,00**	**0,00**	**0,00**	**0,00**		**0,00**		
				местного бюджета	**0,00**	**0,00**	**0,00**	**0,00**	**0,00**	**0,00**	**0,00**		**0,00**		
				иные источники	**0,00**	**0,00**	**0,00**	**0,00**	**0,00**	**0,00**	**0,00**		**0,00**		
			Всего		**241 969 730,29**	**23 543 162,56**	**2 500 000,00**	**144 958 688,66**	**33 578 744,07**	**29 443 297,60**	**5 212 152,47**		**2 733 684,93**		
			Удельная стоимость капитального ремонта 1 кв. м общей площади помещений многоквартирного дома, руб./кв. м		**1 544,55**	**150,28**	**15,96**	**925,31**	**214,34**	**187,94**	**33,27**		**17,45**		
			Утвержденная предельная стоимость капитального ремонта 1 кв. м общей площади помещений многоквартирного дома, руб./кв. м		**X**	**X**	**X**	**X**	**X**	**X**	**X**	**X**	**X**	**X**	**X**
2. Многоквартирные дома, формирующие фонды капитального ремонта на специальных счетах															
2.56	г. Канск, п. Ремзавода, д. 21	1 256,20	средства собственников	минимальный размер взноса	163 070,00									163 070,00	
				взнос, превышающий минимальный размер											
			меры финансовой поддержки	государственной корпорации – Фонда содействия реформированию жилищно-коммунального хозяйства	0,00									0,00	
				краевого бюджета	0,00									0,00	
				местного бюджета	0,00									0,00	
				иные источники	0,00									0,00	
			Всего		163 070,00									163 070,00	
			Удельная стоимость капитального ремонта 1 кв. м общей площади помещений многоквартирного дома, руб./кв. м		129,81									129,81	
			Утвержденная предельная стоимость капитального ремонта 1 кв. м общей площади помещений многоквартирного дома, руб./кв. м											4815,51	
2.57	г. Канск, пер. Индустриальный, д. 2	3 194,90	средства собственников	минимальный размер взноса	6 451 925,56			3 927 490,57	841 478,33		841 478,33	841 478,33			
				взнос, превышающий минимальный размер											
			меры финансовой поддержки	государственной корпорации – Фонда содействия реформированию жилищно-коммунального хозяйства	0,00			0,00	0,00		0,00	0,00			

				краевого бюджета	0,00			0,00	0,00		0,00	0,00			
				местного бюджета	0,00			0,00	0,00		0,00	0,00			
				иные источники	0,00			0,00	0,00		0,00	0,00			
			Всего		6 451 925,56			3 927 490,57	841 478,33		841 478,33	841 478,33			
			Удельная стоимость капитального ремонта 1 кв. м общей площади помещений многоквартирного дома, руб./кв. м		2 019,45			1 229,30	263,38		263,38	263,38			
			Утвержденная предельная стоимость капитального ремонта 1 кв. м общей площади помещений многоквартирного дома, руб./кв. м					1 229,30	2 972,07		461,33	319,81			
2.58	г. Канск, ул. 40 лет Октября, д. 1/2	2 050,60	средства собственников	минимальный размер взноса	200 262,60				100 131,30			100 131,30			
				взнос, превышающий минимальный размер											
			меры финансовой поддержки	государственной корпорации – Фонда содействия реформированию жилищно-коммунального хозяйства	0,00				0,00			0,00			
				краевого бюджета	0,00				0,00			0,00			
				местного бюджета	0,00				0,00			0,00			
				иные источники	0,00				0,00			0,00			
			Всего		200 262,60				100 131,30			100 131,30			
			Удельная стоимость капитального ремонта 1 кв. м общей площади помещений многоквартирного дома, руб./кв. м		97,66				48,83			48,83			
			Утвержденная предельная стоимость капитального ремонта 1 кв. м общей площади помещений многоквартирного дома, руб./кв. м						2 972,07			319,81			
2.59	г. Канск, ул. 40 лет Октября, д. 1/5	2 124,70	средства собственников	минимальный размер взноса	28 177,70				14 088,85			14 088,85			
				взнос, превышающий минимальный размер											
			меры финансовой поддержки	государственной корпорации – Фонда содействия реформированию жилищно-коммунального хозяйства	0,00				0,00			0,00			
				краевого бюджета	0,00				0,00			0,00			
				местного бюджета	0,00				0,00			0,00			
				иные источники	0,00				0,00			0,00			
			Всего		28 177,70				14 088,85			14 088,85			
			Удельная стоимость капитального ремонта 1 кв. м общей площади помещений многоквартирного дома, руб./кв. м		13,26				6,63			6,63			
			Утвержденная предельная стоимость капитального ремонта 1 кв. м общей площади помещений многоквартирного дома, руб./кв. м						2 972,07			319,81			
2.60	**Итого по многоквартирным домам, формирующим фонды капитального ремонта на специальных счетах**	**8 626,40**	**средства собственников**	**минимальный размер взноса**	**6 843 435,86**			**3 927 490,57**	**955 698,48**		**841 478,33**	**955 698,48**		**163 070,00**	
				взнос, превышающий минимальный размер											
			меры финансовой поддержки	**государственной корпорации – Фонда содействия реформированию жилищно-коммунального хозяйства**	**0,00**			**0,00**	**0,00**		**0,00**	**0,00**		**0,00**	
				краевого бюджета	**0,00**			**0,00**	**0,00**		**0,00**	**0,00**		**0,00**	
				местного бюджета	**0,00**			**0,00**	**0,00**		**0,00**	**0,00**		**0,00**	
				иные источники	**0,00**			**0,00**	**0,00**		**0,00**	**0,00**		**0,00**	
			Всего		**6 843 435,86**			**3 927 490,57**	**955 698,48**		**841 478,33**	**955 698,48**		**163 070,00**	
			Удельная стоимость капитального ремонта 1 кв. м общей площади помещений многоквартирного дома, руб./кв. м												
			Утвержденная предельная стоимость капитального ремонта 1 кв. м общей площади помещений многоквартирного дома, руб./кв. м												
2	**Всего по город Канск**	**165 286,25**	**средства собственников**	**минимальный размер взноса**	**248 813 166,15**	**23 543 162,56**	**2 500 000,00**	**148 886 179,23**	**34 534 442,55**	**29 443 297,60**	**6 053 630,80**	**955 698,48**	**2 733 684,93**	**163 070,00**	
				взнос, превышающий минимальный размер											
			меры финансовой поддержки	**государственной корпорации – Фонда содействия реформированию жилищно-коммунального хозяйства**	**0,00**	**0,00**	**0,00**	**0,00**	**0,00**	**0,00**	**0,00**	**0,00**	**0,00**	**0,00**	
				краевого бюджета	**0,00**	**0,00**	**0,00**	**0,00**	**0,00**	**0,00**	**0,00**	**0,00**	**0,00**	**0,00**	
				местного бюджета	**0,00**	**0,00**	**0,00**	**0,00**	**0,00**	**0,00**	**0,00**	**0,00**	**0,00**	**0,00**	
				иные источники	**0,00**	**0,00**	**0,00**	**0,00**	**0,00**	**0,00**	**0,00**	**0,00**	**0,00**	**0,00**	
			Всего		**248 813 166,15**	**23 543 162,56**	**2 500 000,00**	**148 886 179,23**	**34 534 442,55**	**29 443 297,60**	**6 053 630,80**	**955 698,48**	**2 733 684,93**	**163 070,00**	
			Удельная стоимость капитального ремонта 1 кв. м		**1 505,35**	**142,44**	**15,13**	**900,78**	**208,94**	**178,14**	**36,63**	**5,78**	**16,54**	**0,99**	

			общей площади помещений многоквартирного дома, руб./кв. м										
			Утвержденная предельная стоимость капитального ремонта 1 кв. м общей площади помещений многоквартирного дома, руб./кв. м	X	X	X	X	X	X	X	X	X	X	X

Приложение №2 к Постановлению администрации города Канска № 1447 от 12.12.2022 г.

Объем работ и (или) услуг по капитальному ремонту общего имущества в многоквартирных домах, включенных в краткосрочный план

№ п/п	Адрес многоквартирного дома	Объем услуг и (или) работ по капитальному ремонту общего имущества многоквартирного дома в том числе:									
		ремонт крыши	ремонт или замена лифтового оборудования, признанного непригодным для эксплуатации, ремонт лифтовых шахт	ремонт внутридомовых инженерных систем (в том числе установка коллективных (общедомовых) приборов учета потребления ресурсов и узлов управления и регулирования потребления ресурсов)					ремонт подвальных помещений, относящихся к общему имуществу в многоквартирном доме	утепление и ремонт фасада	ремонт фундамента многоквартирного дома
				электроснабжения	теплоснабжения и горячего водоснабжения	газоснабжения	холодного водоснабжения	водоотведения			
		кв. м	ед.	п. м	п. м	п. м	п. м	п. м	кв. м	кв. м	куб. м
1	2	3	4	5	6	7	8	9	10	11	12
город Канск											
1. Многоквартирные дома, формирующие фонды капитального ремонта на счете регионального оператора											
1.1	г. Канск, мкр. Северный, д. 6				2 214,00		360,00				
1.2	г. Канск, мкр. Северный, д. 7			1 000,00							
1.3	г. Канск, мкр. Северный, д. 9				2 214,00		360,00				
1.4	г. Канск, мкр. Северный, д. 20			1 000,00							
1.5	г. Канск, мкр. Северо-западный, д. 46			1 000,00							
1.6	г. Канск, мкр. Северо-западный, д. 50		1,00								
1.7	г. Канск, мкр. Северо-западный, д. 64/1			1 000,00							
1.8	г. Канск, мкр. Северо-западный, д. 64/2			1 000,00							
1.9	г. Канск, мкр. Солнечный, д. 54/18	1 779,00									
1.10	г. Канск, п. Мелькомбината, д. 34			1 700,00							
1.11	г. Канск, пер. Больничный, д. 2			1 700,00							
1.12	г. Канск, пер. Индустриальный, д. 6			1 000,00		1 800,00					
1.13	г. Канск, пер. Индустриальный, д. 12			1 000,00		1 800,00					
1.14	г. Канск, пер. Панельный, д. 1			1 000,00		1 800,00					
1.15	г. Канск, пер. Панельный, д. 3					1 800,00					
1.16	г. Канск, ул. 30 лет ВЛКСМ, д. 18			1 000,00							
1.17	г. Канск, ул. 30 лет ВЛКСМ, д. 20/1								563,10		
1.18	г. Канск, ул. 30 лет ВЛКСМ, д. 22			1 000,00		1 800,00					
1.19	г. Канск, ул. 30 лет ВЛКСМ, д. 23			1 000,00							
1.20	г. Канск, ул. 30 лет ВЛКСМ, д. 25					1 800,00					
1.21	г. Канск, ул. 40 лет Октября, д. 45					1 800,00					
1.22	г. Канск, ул. 40 лет Октября, д. 53			1 000,00							
1.23	г. Канск, ул. 40 лет Октября, д. 63/1			1 000,00							
1.24	г. Канск, ул. Ангарская, д. 22			1 000,00							
1.25	г. Канск, ул. Ангарская, д. 24					1 800,00					
1.26	г. Канск, ул. Больничная, д. 4			1 700,00							
1.27	г. Канск, ул. Бородинская, д. 22			1 000,00							
1.28	г. Канск, ул. Бородинская, д. 31			1 000,00							
1.29	г. Канск, ул. Герцена-9, д. 21			1 000,00							
1.30	г. Канск, ул. Каландарашвили, д. 19			1 000,00							
1.31	г. Канск, ул. Каландарашвили, д. 34			1 000,00							
1.32	г. Канск, ул. Комсомольская, д. 36/1			1 000,00							
1.33	г. Канск, ул. Коростелева, д. 17			1 000,00							
1.34	г. Канск, ул. Краснопартизанская, д. 75			1 700,00							
1.35	г. Канск, ул. Красноярская, д. 21			1 000,00							
1.36	г. Канск, ул. Куйбышева, д. 10			1 000,00							
1.37	г. Канск, ул. Ленина, д. 9				4 400,00		2 200,00				
1.38	г. Канск, ул. Ленина, д. 11			1 000,00							
1.39	г. Канск, ул. Московская, д. 71/1				4 400,00	2 200,00	2 200,00				
1.40	г. Канск, ул. Московская, д. 73			1 000,00							
1.41	г. Канск, ул. Муромская, д. 10			1 700,00							
1.42	г. Канск, ул. Некрасова, д. 47			1 000,00							
1.43	г. Канск, ул. Некрасова, д. 53			1 000,00							
1.44	г. Канск, ул. Парижской Коммуны, д. 48			1 000,00							
1.45	г. Канск, ул. Парижской Коммуны, д. 65			1 000,00							
1.46	г. Канск, ул. Пролетарская, д. 48			1 000,00							
1.47	г. Канск, ул. Урицкого, д. 3			1 700,00							
1.48	г. Канск, ул. Урицкого, д. 22			1 000,00		2 200,00					
1.49	г. Канск, ул. Ушакова, д. 37			1 700,00							
1.50	г. Канск, ул. Эйдемана, д. 7/2			1 000,00							
1.51	г. Канск, ул. Эйдемана, д. 9			1 000,00							
1.52	г. Канск, ул. Эйдемана, д. 10			1 000,00							
1.53	г. Канск, ул. Эйдемана, д. 12			1 000,00							
1.54	г. Канск, ул. Эйдемана, д. 14			1 000,00							
1.55	г. Канск, ул. Эйдемана, д. 18			1 000,00							
	Итого по счету регионального оператора	**1 779,00**	**1,00**	**48 900,00**	**13 228,00**	**18 800,00**	**5 120,00**		**563,10**		
2. Многоквартирные дома, формирующие фонды капитального ремонта на специальных счетах											

2.56	г. Канск, п. Ремзавода, д. 21									1 000,00	
2.57	г. Канск, пер. Индустриальный, д. 2			1 000,00	368,00		368,00	368,00			
2.58	г. Канск, ул. 40 лет Октября, д. 1/2				100,00			100,00			
2.59	г. Канск, ул. 40 лет Октября, д. 1/5				20,00			20,00			
	Итого по многоквартирным домам, формирующим фонды капитального ремонта на специальных счетах			**1 000,00**	**488,00**		**368,00**	**488,00**		**1 000,00**	
	Всего по город Канск	**1 779,00**	**1,00**	**49 900,00**	**13 716,00**	**18 800,00**	**5 488,00**	**488,00**	**563,10**	**1 000,00**	

Приложение №3
к Постановлению администрации
города Канска № 1447 от 12.12.2022 г.

Стоимость услуг и (или) работ по капитальному ремонту общего имущества в многоквартирных домах, включенных в краткосрочный план

№ п/п	Адрес многоквартирного дома	Общая площадь помещений в многоквартирном доме, кв. м	Источники финансирования		Стоимость услуг и (или) работ по капитальному ремонту общего имущества многоквартирного дома, руб.										
					всего, стоимость ремонта	в том числе:									
						ремонт крыши	ремонт или замена лифтового оборудования, признанного непригодным для эксплуатации, ремонт лифтовых шахт	ремонт внутридомовых инженерных систем (в том числе установка коллективных (общедомовых) приборов учета потребления ресурсов и узлов управления и регулирования потребления ресурсов)					ремонт подвальных помещений, относящихся к общему имуществу в многоквартирном доме	утепление и ремонт фасада	ремонт фундамента многоквартирного дома
								электроснабжения	теплоснабжения и горячего водоснабжения	газоснабжения	холодного водоснабжения	водоотведения			
1	2	3	4		5	6	7	8	9	10	11	12	13	14	15
город Канск															
1. Многоквартирные дома, формирующие фонды капитального ремонта на счете регионального оператора															
1.1	г. Канск, б/о Салют, д. 1	525,12	средства собственников	минимальный размер взноса	582 253,06			582 253,06							
				взнос, превышающий минимальный размер											
			меры финансовой поддержки	государственной корпорации – Фонда содействия реформированию жилищно-коммунального хозяйства	0,00			0,00							
				краевого бюджета	0,00			0,00							
				местного бюджета	0,00			0,00							
				иные источники	0,00			0,00							
			Всего		582 253,06			582 253,06							
			Удельная стоимость капитального ремонта 1 кв. м общей площади помещений многоквартирного дома, руб./кв. м		1 108,80			1 108,80							
			Утвержденная предельная стоимость капитального ремонта 1 кв. м общей площади помещений многоквартирного дома, руб./кв. м					1 108,80							
1.2	г. Канск, мкр. Северный, д. 3	4 312,30	средства собственников	минимальный размер взноса	5 587 360,86			5 587 360,86							
				взнос, превышающий минимальный размер											
			меры финансовой поддержки	государственной корпорации – Фонда содействия реформированию жилищно-коммунального хозяйства	0,00			0,00							
				краевого бюджета	0,00			0,00							
				местного бюджета	0,00			0,00							
				иные источники	0,00			0,00							
			Всего		5 587 360,86			5 587 360,86							
			Удельная стоимость капитального ремонта 1 кв. м общей площади помещений многоквартирного дома, руб./кв. м		1 295,68			1 295,68							
			Утвержденная предельная стоимость капитального ремонта 1 кв. м общей площади помещений многоквартирного дома, руб./кв. м					1 295,68							
1.3	г. Канск, мкр. Северный, д. 8А	3 885,70	средства собственников	минимальный размер взноса	4 729 364,00		4 729 364,00								
				взнос, превышающий минимальный размер											
			меры финансовой поддержки	государственной корпорации – Фонда содействия реформированию жилищно-коммунального хозяйства	0,00		0,00								
				краевого бюджета	0,00		0,00								
				местного бюджета	0,00		0,00								
				иные источники	0,00		0,00								
			Всего		4 729 364,00		4 729 364,00								
			Удельная стоимость капитального ремонта 1 кв. м общей площади помещений многоквартирного дома, руб./кв. м		1 217,12		1 217,12								

			Утвержденная предельная стоимость капитального ремонта 1 кв. м общей площади помещений многоквартирного дома, руб./кв. м													
1.4	г. Канск, мкр. Солнечный, д. 55/1-2	3 649,50	средства собственников	минимальный размер взноса	4 728 584,16			4 728 584,16								
				взнос, превышающий минимальный размер												
			меры финансовой поддержки	государственной корпорации – Фонда содействия реформированию жилищно-коммунального хозяйства	0,00			0,00								
				краевого бюджета	0,00			0,00								
				местного бюджета	0,00			0,00								
				иные источники	0,00			0,00								
			Всего		4 728 584,16			4 728 584,16								
			Удельная стоимость капитального ремонта 1 кв. м общей площади помещений многоквартирного дома, руб./кв. м		1 295,68			1 295,68								
			Утвержденная предельная стоимость капитального ремонта 1 кв. м общей площади помещений многоквартирного дома, руб./кв. м					1 295,68								
1.5	г. Канск, п. Строителей, д. 7	1 919,90	средства собственников	минимальный размер взноса	2 487 576,03			2 487 576,03								
				взнос, превышающий минимальный размер												
			меры финансовой поддержки	государственной корпорации – Фонда содействия реформированию жилищно-коммунального хозяйства	0,00			0,00								
				краевого бюджета	0,00			0,00								
				местного бюджета	0,00			0,00								
				иные источники	0,00			0,00								
			Всего		2 487 576,03			2 487 576,03								
			Удельная стоимость капитального ремонта 1 кв. м общей площади помещений многоквартирного дома, руб./кв. м		1 295,68			1 295,68								
			Утвержденная предельная стоимость капитального ремонта 1 кв. м общей площади помещений многоквартирного дома, руб./кв. м					1 295,68								
1.6	г. Канск, п. Строителей, д. 10	1 298,30	средства собственников	минимальный размер взноса	1 682 181,34			1 682 181,34								
				взнос, превышающий минимальный размер												
			меры финансовой поддержки	государственной корпорации – Фонда содействия реформированию жилищно-коммунального хозяйства	0,00			0,00								
				краевого бюджета	0,00			0,00								
				местного бюджета	0,00			0,00								
				иные источники	0,00			0,00								
			Всего		1 682 181,34			1 682 181,34								
			Удельная стоимость капитального ремонта 1 кв. м общей площади помещений многоквартирного дома, руб./кв. м		1 295,68			1 295,68								
			Утвержденная предельная стоимость капитального ремонта 1 кв. м общей площади помещений многоквартирного дома, руб./кв. м					1 295,68								
1.7	г. Канск, п. Строителей, д. 11	1 838,70	средства собственников	минимальный размер взноса	2 382 366,82			2 382 366,82								
				взнос, превышающий минимальный размер												
			меры финансовой поддержки	государственной корпорации – Фонда содействия реформированию жилищно-коммунального хозяйства	0,00			0,00								
				краевого бюджета	0,00			0,00								
				местного бюджета	0,00			0,00								
				иные источники	0,00			0,00								
			Всего		2 382 366,82			2 382 366,82								
			Удельная стоимость капитального ремонта 1 кв. м общей площади помещений многоквартирного дома, руб./кв. м		1 295,68			1 295,68								
			Утвержденная предельная стоимость капитального ремонта 1 кв. м общей площади помещений многоквартирного дома, руб./кв. м					1 295,68								
1.8	г. Канск, п. Строителей, д. 58	664,80	средства собственников	минимальный размер взноса	4 923 036,79	4 923 036,79										
				взнос, превышающий минимальный размер												
			меры финансовой поддержки	государственной корпорации – Фонда содействия реформированию жилищно-коммунального хозяйства	0,00	0,00										
				краевого бюджета	0,00	0,00										
				местного бюджета	0,00	0,00										
				иные источники	0,00	0,00										
			Всего		4 923 036,79	4 923 036,79										
			Удельная стоимость капитального ремонта 1 кв. м общей площади помещений многоквартирного дома, руб./кв. м		7 405,29	7 405,29										
			Утвержденная предельная стоимость капитального ремонта 1 кв. м общей			7 405,29										

			площади помещений многоквартирного дома, руб./кв. м													
1.9	г. Канск, п. Строителей, д. 63	824,10	средства собственников	минимальный размер взноса	913 762,08			913 762,08								
				взнос, превышающий минимальный размер												
			меры финансовой поддержки	государственной корпорации – Фонда содействия реформированию жилищно-коммунального хозяйства	0,00			0,00								
				краевого бюджета	0,00			0,00								
				местного бюджета	0,00			0,00								
				иные источники	0,00			0,00								
			Всего		913 762,08			913 762,08								
			Удельная стоимость капитального ремонта 1 кв. м общей площади помещений многоквартирного дома, руб./кв. м		1 108,80			1 108,80								
			Утвержденная предельная стоимость капитального ремонта 1 кв. м общей площади помещений многоквартирного дома, руб./кв. м					1 108,80								
1.10	г. Канск, п. Строителей, д. 68	977,10	средства собственников	минимальный размер взноса	4 238 190,79	4 238 190,79										
				взнос, превышающий минимальный размер												
			меры финансовой поддержки	государственной корпорации – Фонда содействия реформированию жилищно-коммунального хозяйства	0,00	0,00										
				краевого бюджета	0,00	0,00										
				местного бюджета	0,00	0,00										
				иные источники	0,00	0,00										
			Всего		4 238 190,79	4 238 190,79										
			Удельная стоимость капитального ремонта 1 кв. м общей площади помещений многоквартирного дома, руб./кв. м		4 337,52	4 337,52										
			Утвержденная предельная стоимость капитального ремонта 1 кв. м общей площади помещений многоквартирного дома, руб./кв. м			4 337,52										
1.11	г. Канск, п. Строителей, д. 69	972,50	средства собственников	минимальный размер взноса	4 218 238,20	4 218 238,20										
				взнос, превышающий минимальный размер												
			меры финансовой поддержки	государственной корпорации – Фонда содействия реформированию жилищно-коммунального хозяйства	0,00	0,00										
				краевого бюджета	0,00	0,00										
				местного бюджета	0,00	0,00										
				иные источники	0,00	0,00										
			Всего		4 218 238,20	4 218 238,20										
			Удельная стоимость капитального ремонта 1 кв. м общей площади помещений многоквартирного дома, руб./кв. м		4 337,52	4 337,52										
			Утвержденная предельная стоимость капитального ремонта 1 кв. м общей площади помещений многоквартирного дома, руб./кв. м			4 337,52										
1.12	г. Канск, пер. 2-й Больничный, д. 3	340,00	средства собственников	минимальный размер взноса	376 992,00			376 992,00								
				взнос, превышающий минимальный размер												
			меры финансовой поддержки	государственной корпорации – Фонда содействия реформированию жилищно-коммунального хозяйства	0,00			0,00								
				краевого бюджета	0,00			0,00								
				местного бюджета	0,00			0,00								
				иные источники	0,00			0,00								
			Всего		376 992,00			376 992,00								
			Удельная стоимость капитального ремонта 1 кв. м общей площади помещений многоквартирного дома, руб./кв. м		1 108,80			1 108,80								
			Утвержденная предельная стоимость капитального ремонта 1 кв. м общей площади помещений многоквартирного дома, руб./кв. м					1 108,80								
1.13	г. Канск, пер. Больничный, д. 1	278,20	средства собственников	минимальный размер взноса	308 468,16			308 468,16								
				взнос, превышающий минимальный размер												
			меры финансовой поддержки	государственной корпорации – Фонда содействия реформированию жилищно-коммунального хозяйства	0,00			0,00								
				краевого бюджета	0,00			0,00								
				местного бюджета	0,00			0,00								
				иные источники	0,00			0,00								
			Всего		308 468,16			308 468,16								
			Удельная стоимость капитального ремонта 1 кв. м общей площади помещений многоквартирного дома, руб./кв. м		1 108,80			1 108,80								
			Утвержденная предельная стоимость капитального ремонта 1 кв. м общей площади помещений многоквартирного дома, руб./кв. м					1 108,80								
1.14	г. Канс	279,20	средства собств	минимальный размер взноса	309 576,96			309 576,96								

				взнос, превышающий минимальный размер											
			меры финансовой поддержки	государственной корпорации – Фонда содействия реформированию жилищно-коммунального хозяйства	0,00			0,00							
				краевого бюджета	0,00			0,00							
				местного бюджета	0,00			0,00							
				иные источники	0,00			0,00							
			Всего		309 576,96			309 576,96							
			Удельная стоимость капитального ремонта 1 кв. м общей площади помещений многоквартирного дома, руб./кв. м		1 108,80			1 108,80							
			Утвержденная предельная стоимость капитального ремонта 1 кв. м общей площади помещений многоквартирного дома, руб./кв. м					1 108,80							
1.15	г. Канск, пер. Больничный, д. 6	242,10	средства собственников	минимальный размер взноса	268 440,48			268 440,48							
				взнос, превышающий минимальный размер											
			меры финансовой поддержки	государственной корпорации – Фонда содействия реформированию жилищно-коммунального хозяйства	0,00			0,00							
				краевого бюджета	0,00			0,00							
				местного бюджета	0,00			0,00							
				иные источники	0,00			0,00							
			Всего		268 440,48			268 440,48							
			Удельная стоимость капитального ремонта 1 кв. м общей площади помещений многоквартирного дома, руб./кв. м		1 108,80			1 108,80							
			Утвержденная предельная стоимость капитального ремонта 1 кв. м общей площади помещений многоквартирного дома, руб./кв. м					1 108,80							
1.16	г. Канск, пер. Больничный, д. 10	258,70	средства собственников	минимальный размер взноса	286 846,56			286 846,56							
				взнос, превышающий минимальный размер											
			меры финансовой поддержки	государственной корпорации – Фонда содействия реформированию жилищно-коммунального хозяйства	0,00			0,00							
				краевого бюджета	0,00			0,00							
				местного бюджета	0,00			0,00							
				иные источники	0,00			0,00							
			Всего		286 846,56			286 846,56							
			Удельная стоимость капитального ремонта 1 кв. м общей площади помещений многоквартирного дома, руб./кв. м		1 108,80			1 108,80							
			Утвержденная предельная стоимость капитального ремонта 1 кв. м общей площади помещений многоквартирного дома, руб./кв. м					1 108,80							
1.17	г. Канск, пер. Индустриальный, д. 8	3 530,80	средства собственников	минимальный размер взноса	3 118 579,10					3 118 579,10					
				взнос, превышающий минимальный размер											
			меры финансовой поддержки	государственной корпорации – Фонда содействия реформированию жилищно-коммунального хозяйства	0,00					0,00					
				краевого бюджета	0,00					0,00					
				местного бюджета	0,00					0,00					
				иные источники	0,00					0,00					
			Всего		3 118 579,10					3 118 579,10					
			Удельная стоимость капитального ремонта 1 кв. м общей площади помещений многоквартирного дома, руб./кв. м		883,25					883,25					
			Утвержденная предельная стоимость капитального ремонта 1 кв. м общей площади помещений многоквартирного дома, руб./кв. м							883,25					
1.18	г. Канск, пер. Индустриальный, д. 10	3 307,10	средства собственников	минимальный размер взноса	7 205 939,41			4 284 943,33		2 920 996,08					
				взнос, превышающий минимальный размер											
			меры финансовой поддержки	государственной корпорации – Фонда содействия реформированию жилищно-коммунального хозяйства	0,00			0,00		0,00					
				краевого бюджета	0,00			0,00		0,00					
				местного бюджета	0,00			0,00		0,00					
				иные источники	0,00			0,00		0,00					
			Всего		7 205 939,41			4 284 943,33		2 920 996,08					
			Удельная стоимость капитального ремонта 1 кв. м общей площади помещений многоквартирного дома, руб./кв. м		2 178,93			1 295,68		883,25					
			Утвержденная предельная стоимость капитального ремонта 1 кв. м общей площади помещений многоквартирного дома, руб./кв. м					1 295,68		883,25					
1.19	г. Канск, ул. 30 лет	959,00	средства собственников	минимальный размер взноса	1 242 557,12			1 242 557,12							
				взнос, превышающий минимальный размер											

			меры финансовой поддержки	государственной корпорации – Фонда содействия реформированию жилищно-коммунального хозяйства	0,00			0,00							
				краевого бюджета	0,00			0,00							
				местного бюджета	0,00			0,00							
				иные источники	0,00			0,00							
			Всего		1 242 557,12			1 242 557,12							
			Удельная стоимость капитального ремонта 1 кв. м общей площади помещений многоквартирного дома, руб./кв. м		1 295,68			1 295,68							
			Утвержденная предельная стоимость капитального ремонта 1 кв. м общей площади помещений многоквартирного дома, руб./кв. м					1 295,68							
1.20	г. Канск, ул. 30 лет ВЛКСМ, д. 21	1 943,30	средства собственников	минимальный размер взноса	2 517 894,94			2 517 894,94							
				взнос, превышающий минимальный размер											
			меры финансовой поддержки	государственной корпорации – Фонда содействия реформированию жилищно-коммунального хозяйства	0,00			0,00							
				краевого бюджета	0,00			0,00							
				местного бюджета	0,00			0,00							
				иные источники	0,00			0,00							
			Всего		2 517 894,94			2 517 894,94							
			Удельная стоимость капитального ремонта 1 кв. м общей площади помещений многоквартирного дома, руб./кв. м		1 295,68			1 295,68							
			Утвержденная предельная стоимость капитального ремонта 1 кв. м общей площади помещений многоквартирного дома, руб./кв. м					1 295,68							
1.21	г. Канск, ул. 30 лет ВЛКСМ, д. 36	1 293,10	средства собственников	минимальный размер взноса	1 142 130,58					1 142 130,58					
				взнос, превышающий минимальный размер											
			меры финансовой поддержки	государственной корпорации – Фонда содействия реформированию жилищно-коммунального хозяйства	0,00					0,00					
				краевого бюджета	0,00					0,00					
				местного бюджета	0,00					0,00					
				иные источники	0,00					0,00					
			Всего		1 142 130,58					1 142 130,58					
			Удельная стоимость капитального ремонта 1 кв. м общей площади помещений многоквартирного дома, руб./кв. м		883,25					883,25					
			Утвержденная предельная стоимость капитального ремонта 1 кв. м общей площади помещений многоквартирного дома, руб./кв. м							883,25					
1.22	г. Канск, ул. 30 лет ВЛКСМ, д. 38	3 211,80	средства собственников	минимальный размер взноса	2 836 822,35					2 836 822,35					
				взнос, превышающий минимальный размер											
			меры финансовой поддержки	государственной корпорации – Фонда содействия реформированию жилищно-коммунального хозяйства	0,00					0,00					
				краевого бюджета	0,00					0,00					
				местного бюджета	0,00					0,00					
				иные источники	0,00					0,00					
			Всего		2 836 822,35					2 836 822,35					
			Удельная стоимость капитального ремонта 1 кв. м общей площади помещений многоквартирного дома, руб./кв. м		883,25					883,25					
			Утвержденная предельная стоимость капитального ремонта 1 кв. м общей площади помещений многоквартирного дома, руб./кв. м							883,25					
1.23	г. Канск, ул. 40 лет Октября, д. 27	2 656,60	средства собственников	минимальный размер взноса	3 442 103,49			3 442 103,49							
				взнос, превышающий минимальный размер											
			меры финансовой поддержки	государственной корпорации – Фонда содействия реформированию жилищно-коммунального хозяйства	0,00			0,00							
				краевого бюджета	0,00			0,00							
				местного бюджета	0,00			0,00							
				иные источники	0,00			0,00							
			Всего		3 442 103,49			3 442 103,49							
			Удельная стоимость капитального ремонта 1 кв. м общей площади помещений многоквартирного дома, руб./кв. м		1 295,68			1 295,68							
			Утвержденная предельная стоимость капитального ремонта 1 кв. м общей площади помещений многоквартирного дома, руб./кв. м					1 295,68							
1.24	г. Канск, ул. 40 лет	2 075,30	средства собственников	минимальный размер взноса	2 688 924,70			2 688 924,70							
				взнос, превышающий минимальный размер											

			меры финансовой поддержки	государственной корпорации – Фонда содействия реформированию жилищно-коммунального хозяйства	0,00			0,00							
				краевого бюджета	0,00			0,00							
				местного бюджета	0,00			0,00							
				иные источники	0,00			0,00							
			Всего		2 688 924,70			2 688 924,70							
			Удельная стоимость капитального ремонта 1 кв. м общей площади помещений многоквартирного дома, руб./кв. м		1 295,68			1 295,68							
			Утвержденная предельная стоимость капитального ремонта 1 кв. м общей площади помещений многоквартирного дома, руб./кв. м					1 295,68							
1.25	г. Канск, ул. 40 лет Октября, д. 38	1 412,60	средства собственников	минимальный размер взноса	6 127 180,75	6 127 180,75									
				взнос, превышающий минимальный размер											
			меры финансовой поддержки	государственной корпорации – Фонда содействия реформированию жилищно-коммунального хозяйства	0,00	0,00									
				краевого бюджета	0,00	0,00									
				местного бюджета	0,00	0,00									
				иные источники	0,00	0,00									
			Всего		6 127 180,75	6 127 180,75									
			Удельная стоимость капитального ремонта 1 кв. м общей площади помещений многоквартирного дома, руб./кв. м		4 337,52	4 337,52									
			Утвержденная предельная стоимость капитального ремонта 1 кв. м общей площади помещений многоквартирного дома, руб./кв. м			4 337,52									
1.26	г. Канск, ул. 40 лет Октября, д. 41	3 438,70	средства собственников	минимальный размер взноса	7 492 686,60			4 455 454,82		3 037 231,78					
				взнос, превышающий минимальный размер											
			меры финансовой поддержки	государственной корпорации – Фонда содействия реформированию жилищно-коммунального хозяйства	0,00			0,00		0,00					
				краевого бюджета	0,00			0,00		0,00					
				местного бюджета	0,00			0,00		0,00					
				иные источники	0,00			0,00		0,00					
			Всего		7 492 686,60			4 455 454,82		3 037 231,78					
			Удельная стоимость капитального ремонта 1 кв. м общей площади помещений многоквартирного дома, руб./кв. м		2 178,93			1 295,68		883,25					
			Утвержденная предельная стоимость капитального ремонта 1 кв. м общей площади помещений многоквартирного дома, руб./кв. м					1 295,68		883,25					
1.27	г. Канск, ул. 40 лет Октября, д. 41/1	3 208,20	средства собственников	минимальный размер взноса	4 156 800,58			4 156 800,58							
				взнос, превышающий минимальный размер											
			меры финансовой поддержки	государственной корпорации – Фонда содействия реформированию жилищно-коммунального хозяйства	0,00			0,00							
				краевого бюджета	0,00			0,00							
				местного бюджета	0,00			0,00							
				иные источники	0,00			0,00							
			Всего		4 156 800,58			4 156 800,58							
			Удельная стоимость капитального ремонта 1 кв. м общей площади помещений многоквартирного дома, руб./кв. м		1 295,68			1 295,68							
			Утвержденная предельная стоимость капитального ремонта 1 кв. м общей площади помещений многоквартирного дома, руб./кв. м					1 295,68							
1.28	г. Канск, ул. 40 лет Октября, д. 43	4 198,40	средства собственников	минимальный размер взноса	3 708 236,80					3 708 236,80					
				взнос, превышающий минимальный размер											
			меры финансовой поддержки	государственной корпорации – Фонда содействия реформированию жилищно-коммунального хозяйства	0,00					0,00					
				краевого бюджета	0,00					0,00					
				местного бюджета	0,00					0,00					
				иные источники	0,00					0,00					
			Всего		3 708 236,80					3 708 236,80					
			Удельная стоимость капитального ремонта 1 кв. м общей площади помещений многоквартирного дома, руб./кв. м		883,25					883,25					
			Утвержденная предельная стоимость капитального ремонта 1 кв. м общей площади помещений многоквартирного дома, руб./кв. м							883,25					
1.29	г. Канск, ул. 40 лет	1 505,40	средства собственников	минимальный размер взноса	1 950 516,67			1 950 516,67							
				взнос, превышающий минимальный размер											

			меры финансовой поддержки	государственной корпорации – Фонда содействия реформированию жилищно-коммунального хозяйства	0,00			0,00							
				краевого бюджета	0,00			0,00							
				местного бюджета	0,00			0,00							
				иные источники	0,00			0,00							
			Всего		1 950 516,67			1 950 516,67							
			Удельная стоимость капитального ремонта 1 кв. м общей площади помещений многоквартирного дома, руб./кв. м		1 295,68			1 295,68							
			Утвержденная предельная стоимость капитального ремонта 1 кв. м общей площади помещений многоквартирного дома, руб./кв. м					1 295,68							
1.30	г. Канск, ул. 40 лет Октября, д. 54А	1 942,70	средства собственников	минимальный размер взноса	2 517 117,54			2 517 117,54							
				взнос, превышающий минимальный размер											
			меры финансовой поддержки	государственной корпорации – Фонда содействия реформированию жилищно-коммунального хозяйства	0,00			0,00							
				краевого бюджета	0,00			0,00							
				местного бюджета	0,00			0,00							
				иные источники	0,00			0,00							
			Всего		2 517 117,54			2 517 117,54							
			Удельная стоимость капитального ремонта 1 кв. м общей площади помещений многоквартирного дома, руб./кв. м		1 295,68			1 295,68							
			Утвержденная предельная стоимость капитального ремонта 1 кв. м общей площади помещений многоквартирного дома, руб./кв. м					1 295,68							
1.31	г. Канск, ул. 40 лет Октября, д. 56А	1 911,80	средства собственников	минимальный размер взноса	2 477 081,02			2 477 081,02							
				взнос, превышающий минимальный размер											
			меры финансовой поддержки	государственной корпорации – Фонда содействия реформированию жилищно-коммунального хозяйства	0,00			0,00							
				краевого бюджета	0,00			0,00							
				местного бюджета	0,00			0,00							
				иные источники	0,00			0,00							
			Всего		2 477 081,02			2 477 081,02							
			Удельная стоимость капитального ремонта 1 кв. м общей площади помещений многоквартирного дома, руб./кв. м		1 295,68			1 295,68							
			Утвержденная предельная стоимость капитального ремонта 1 кв. м общей площади помещений многоквартирного дома, руб./кв. м					1 295,68							
1.32	г. Канск, ул. Больничная, д. 2	398,70	средства собственников	минимальный размер взноса	442 078,56			442 078,56							
				взнос, превышающий минимальный размер											
			меры финансовой поддержки	государственной корпорации – Фонда содействия реформированию жилищно-коммунального хозяйства	0,00			0,00							
				краевого бюджета	0,00			0,00							
				местного бюджета	0,00			0,00							
				иные источники	0,00			0,00							
			Всего		442 078,56			442 078,56							
			Удельная стоимость капитального ремонта 1 кв. м общей площади помещений многоквартирного дома, руб./кв. м		1 108,80			1 108,80							
			Утвержденная предельная стоимость капитального ремонта 1 кв. м общей площади помещений многоквартирного дома, руб./кв. м					1 108,80							
1.33	г. Канск, ул. Гаражная, д. 27	262,70	средства собственников	минимальный размер взноса	291 281,76			291 281,76							
				взнос, превышающий минимальный размер											
			меры финансовой поддержки	государственной корпорации – Фонда содействия реформированию жилищно-коммунального хозяйства	0,00			0,00							
				краевого бюджета	0,00			0,00							
				местного бюджета	0,00			0,00							
				иные источники	0,00			0,00							
			Всего		291 281,76			291 281,76							
			Удельная стоимость капитального ремонта 1 кв. м общей площади помещений многоквартирного дома, руб./кв. м		1 108,80			1 108,80							
			Утвержденная предельная стоимость капитального ремонта 1 кв. м общей площади помещений многоквартирного дома, руб./кв. м					1 108,80							
1.34	г. Канск, ул.	5 715,00	средства собственников	минимальный размер взноса	7 404 811,20			7 404 811,20							
				взнос, превышающий минимальный размер											

			меры финансовой поддержки	государственной корпорации – Фонда содействия реформированию жилищно-коммунального хозяйства	0,00			0,00							
				краевого бюджета	0,00			0,00							
				местного бюджета	0,00			0,00							
				иные источники	0,00			0,00							
			Всего		7 404 811,20			7 404 811,20							
			Удельная стоимость капитального ремонта 1 кв. м общей площади помещений многоквартирного дома, руб./кв. м		1 295,68			1 295,68							
			Утвержденная предельная стоимость капитального ремонта 1 кв. м общей площади помещений многоквартирного дома, руб./кв. м					1 295,68							
1.35	г. Канск, ул. Герцена-9, д. 25	5 709,70	средства собственников	минимальный размер взноса	7 397 944,10			7 397 944,10							
				взнос, превышающий минимальный размер											
			меры финансовой поддержки	государственной корпорации – Фонда содействия реформированию жилищно-коммунального хозяйства	0,00			0,00							
				краевого бюджета	0,00			0,00							
				местного бюджета	0,00			0,00							
				иные источники	0,00			0,00							
			Всего		7 397 944,10			7 397 944,10							
			Удельная стоимость капитального ремонта 1 кв. м общей площади помещений многоквартирного дома, руб./кв. м		1 295,68			1 295,68							
			Утвержденная предельная стоимость капитального ремонта 1 кв. м общей площади помещений многоквартирного дома, руб./кв. м					1 295,68							
1.36	г. Канск, ул. Гетоева, д. 19	209,70	средства собственников	минимальный размер взноса	232 515,36			232 515,36							
				взнос, превышающий минимальный размер											
			меры финансовой поддержки	государственной корпорации – Фонда содействия реформированию жилищно-коммунального хозяйства	0,00			0,00							
				краевого бюджета	0,00			0,00							
				местного бюджета	0,00			0,00							
				иные источники	0,00			0,00							
			Всего		232 515,36			232 515,36							
			Удельная стоимость капитального ремонта 1 кв. м общей площади помещений многоквартирного дома, руб./кв. м		1 108,80			1 108,80							
			Утвержденная предельная стоимость капитального ремонта 1 кв. м общей площади помещений многоквартирного дома, руб./кв. м					1 108,80							
1.37	г. Канск, ул. Краевая, д. 64	1 470,80	средства собственников	минимальный размер взноса	1 905 686,14			1 905 686,14							
				взнос, превышающий минимальный размер											
			меры финансовой поддержки	государственной корпорации – Фонда содействия реформированию жилищно-коммунального хозяйства	0,00			0,00							
				краевого бюджета	0,00			0,00							
				местного бюджета	0,00			0,00							
				иные источники	0,00			0,00							
			Всего		1 905 686,14			1 905 686,14							
			Удельная стоимость капитального ремонта 1 кв. м общей площади помещений многоквартирного дома, руб./кв. м		1 295,68			1 295,68							
			Утвержденная предельная стоимость капитального ремонта 1 кв. м общей площади помещений многоквартирного дома, руб./кв. м					1 295,68							
1.38	г. Канск, ул. Краевая, д. 68	868,50	средства собственников	минимальный размер взноса	1 125 298,08			1 125 298,08							
				взнос, превышающий минимальный размер											
			меры финансовой поддержки	государственной корпорации – Фонда содействия реформированию жилищно-коммунального хозяйства	0,00			0,00							
				краевого бюджета	0,00			0,00							
				местного бюджета	0,00			0,00							
				иные источники	0,00			0,00							
			Всего		1 125 298,08			1 125 298,08							
			Удельная стоимость капитального ремонта 1 кв. м общей площади помещений многоквартирного дома, руб./кв. м		1 295,68			1 295,68							
			Утвержденная предельная стоимость капитального ремонта 1 кв. м общей площади помещений многоквартирного дома, руб./кв. м					1 295,68							
1.39	г. Канск, ул.	1 444,80	средства собственников	минимальный размер взноса	1 871 998,46			1 871 998,46							
				взнос, превышающий минимальный размер											

			меры финансовой поддержки	государственной корпорации – Фонда содействия реформированию жилищно-коммунального хозяйства	0,00			0,00							
				краевого бюджета	0,00			0,00							
				местного бюджета	0,00			0,00							
				иные источники	0,00			0,00							
			Всего		1 871 998,46			1 871 998,46							
			Удельная стоимость капитального ремонта 1 кв. м общей площади помещений многоквартирного дома, руб./кв. м		1 295,68			1 295,68							
			Утвержденная предельная стоимость капитального ремонта 1 кв. м общей площади помещений многоквартирного дома, руб./кв. м					1 295,68							
1.40	г. Канск, ул. Красноярская, д. 5	353,90	средства собственников	минимальный размер взноса	392 404,32			392 404,32							
				взнос, превышающий минимальный размер											
			меры финансовой поддержки	государственной корпорации – Фонда содействия реформированию жилищно-коммунального хозяйства	0,00			0,00							
				краевого бюджета	0,00			0,00							
				местного бюджета	0,00			0,00							
				иные источники	0,00			0,00							
			Всего		392 404,32			392 404,32							
			Удельная стоимость капитального ремонта 1 кв. м общей площади помещений многоквартирного дома, руб./кв. м		1 108,80			1 108,80							
			Утвержденная предельная стоимость капитального ремонта 1 кв. м общей площади помещений многоквартирного дома, руб./кв. м					1 108,80							
1.41	г. Канск, ул. Красноярская, д. 6	379,80	средства собственников	минимальный размер взноса	421 122,24			421 122,24							
				взнос, превышающий минимальный размер											
			меры финансовой поддержки	государственной корпорации – Фонда содействия реформированию жилищно-коммунального хозяйства	0,00			0,00							
				краевого бюджета	0,00			0,00							
				местного бюджета	0,00			0,00							
				иные источники	0,00			0,00							
			Всего		421 122,24			421 122,24							
			Удельная стоимость капитального ремонта 1 кв. м общей площади помещений многоквартирного дома, руб./кв. м		1 108,80			1 108,80							
			Утвержденная предельная стоимость капитального ремонта 1 кв. м общей площади помещений многоквартирного дома, руб./кв. м					1 108,80							
1.42	г. Канск, ул. Красноярская, д. 21/1	1 042,00	средства собственников	минимальный размер взноса	1 350 098,56			1 350 098,56							
				взнос, превышающий минимальный размер											
			меры финансовой поддержки	государственной корпорации – Фонда содействия реформированию жилищно-коммунального хозяйства	0,00			0,00							
				краевого бюджета	0,00			0,00							
				местного бюджета	0,00			0,00							
				иные источники	0,00			0,00							
			Всего		1 350 098,56			1 350 098,56							
			Удельная стоимость капитального ремонта 1 кв. м общей площади помещений многоквартирного дома, руб./кв. м		1 295,68			1 295,68							
			Утвержденная предельная стоимость капитального ремонта 1 кв. м общей площади помещений многоквартирного дома, руб./кв. м					1 295,68							
1.43	г. Канск, ул. Московская, д. 71	1 365,50	средства собственников	минимальный размер взноса	1 206 077,88					1 206 077,88					
				взнос, превышающий минимальный размер											
			меры финансовой поддержки	государственной корпорации – Фонда содействия реформированию жилищно-коммунального хозяйства	0,00					0,00					
				краевого бюджета	0,00					0,00					
				местного бюджета	0,00					0,00					
				иные источники	0,00					0,00					
			Всего		1 206 077,88					1 206 077,88					
			Удельная стоимость капитального ремонта 1 кв. м общей площади помещений многоквартирного дома, руб./кв. м		883,25					883,25					
			Утвержденная предельная стоимость капитального ремонта 1 кв. м общей площади помещений многоквартирного дома, руб./кв. м							883,25					
1.44	г. Канск, ул.	3 545,90	средства собственников	минимальный размер взноса	4 594 351,71			4 594 351,71							
				взнос, превышающий минимальный размер											

			меры финансовой поддержки	государственной корпорации – Фонда содействия реформированию жилищно-коммунального хозяйства	0,00			0,00							
				краевого бюджета	0,00			0,00							
				местного бюджета	0,00			0,00							
				иные источники	0,00			0,00							
			Всего		4 594 351,71			4 594 351,71							
			Удельная стоимость капитального ремонта 1 кв. м общей площади помещений многоквартирного дома, руб./кв. м		1 295,68			1 295,68							
			Утвержденная предельная стоимость капитального ремонта 1 кв. м общей площади помещений многоквартирного дома, руб./кв. м					1 295,68							
1.45	г. Канск, ул. Парижской Коммуны, д. 57	965,40	средства собственников	минимальный размер взноса	1 250 849,47			1 250 849,47							
				взнос, превышающий минимальный размер											
			меры финансовой поддержки	государственной корпорации – Фонда содействия реформированию жилищно-коммунального хозяйства	0,00			0,00							
				краевого бюджета	0,00			0,00							
				местного бюджета	0,00			0,00							
				иные источники	0,00			0,00							
			Всего		1 250 849,47			1 250 849,47							
			Удельная стоимость капитального ремонта 1 кв. м общей площади помещений многоквартирного дома, руб./кв. м		1 295,68			1 295,68							
			Утвержденная предельная стоимость капитального ремонта 1 кв. м общей площади помещений многоквартирного дома, руб./кв. м					1 295,68							
1.46	г. Канск, ул. Урицкого, д. 1	1 885,70	средства собственников	минимальный размер взноса	2 443 263,78			2 443 263,78							
				взнос, превышающий минимальный размер											
			меры финансовой поддержки	государственной корпорации – Фонда содействия реформированию жилищно-коммунального хозяйства	0,00			0,00							
				краевого бюджета	0,00			0,00							
				местного бюджета	0,00			0,00							
				иные источники	0,00			0,00							
			Всего		2 443 263,78			2 443 263,78							
			Удельная стоимость капитального ремонта 1 кв. м общей площади помещений многоквартирного дома, руб./кв. м		1 295,68			1 295,68							
			Утвержденная предельная стоимость капитального ремонта 1 кв. м общей площади помещений многоквартирного дома, руб./кв. м					1 295,68							
1.47	г. Канск, ул. Урицкого, д. 24	3 310,90	средства собственников	минимальный размер взноса	2 924 352,43					2 924 352,43					
				взнос, превышающий минимальный размер											
			меры финансовой поддержки	государственной корпорации – Фонда содействия реформированию жилищно-коммунального хозяйства	0,00					0,00					
				краевого бюджета	0,00					0,00					
				местного бюджета	0,00					0,00					
				иные источники	0,00					0,00					
			Всего		2 924 352,43					2 924 352,43					
			Удельная стоимость капитального ремонта 1 кв. м общей площади помещений многоквартирного дома, руб./кв. м		883,25					883,25					
			Утвержденная предельная стоимость капитального ремонта 1 кв. м общей площади помещений многоквартирного дома, руб./кв. м							883,25					
1.48	г. Канск, ул. Ушакова, д. 7	4 381,00	средства собственников	минимальный размер взноса	5 676 374,08			5 676 374,08							
				взнос, превышающий минимальный размер											
			меры финансовой поддержки	государственной корпорации – Фонда содействия реформированию жилищно-коммунального хозяйства	0,00			0,00							
				краевого бюджета	0,00			0,00							
				местного бюджета	0,00			0,00							
				иные источники	0,00			0,00							
			Всего		5 676 374,08			5 676 374,08							
			Удельная стоимость капитального ремонта 1 кв. м общей площади помещений многоквартирного дома, руб./кв. м		1 295,68			1 295,68							
			Утвержденная предельная стоимость капитального ремонта 1 кв. м общей площади помещений многоквартирного дома, руб./кв. м					1 295,68							
1.49	г. Канск, ул.	2 704,20	средства собственников	минимальный размер взноса	3 503 777,86			3 503 777,86							
				взнос, превышающий минимальный размер											

			меры финансовой поддержки	государственной корпорации – Фонда содействия реформированию жилищно-коммунального хозяйства	0,00			0,00							
				краевого бюджета	0,00			0,00							
				местного бюджета	0,00			0,00							
				иные источники	0,00			0,00							
			Всего		3 503 777,86			3 503 777,86							
			Удельная стоимость капитального ремонта 1 кв. м общей площади помещений многоквартирного дома, руб./кв. м		1 295,68			1 295,68							
			Утвержденная предельная стоимость капитального ремонта 1 кв. м общей площади помещений многоквартирного дома, руб./кв. м					1 295,68							
1.50	г. Канск, ул. Шабалина, д. 59	961,25	средства собственников	минимальный размер взноса	1 245 472,40			1 245 472,40							
				взнос, превышающий минимальный размер											
			меры финансовой поддержки	государственной корпорации – Фонда содействия реформированию жилищно-коммунального хозяйства	0,00			0,00							
				краевого бюджета	0,00			0,00							
				местного бюджета	0,00			0,00							
				иные источники	0,00			0,00							
			Всего		1 245 472,40			1 245 472,40							
			Удельная стоимость капитального ремонта 1 кв. м общей площади помещений многоквартирного дома, руб./кв. м		1 295,68			1 295,68							
			Утвержденная предельная стоимость капитального ремонта 1 кв. м общей площади помещений многоквартирного дома, руб./кв. м					1 295,68							
1.51	г. Канск, ул. Шабалина, д. 61	953,30	средства собственников	минимальный размер взноса	1 235 171,74			1 235 171,74							
				взнос, превышающий минимальный размер											
			меры финансовой поддержки	государственной корпорации – Фонда содействия реформированию жилищно-коммунального хозяйства	0,00			0,00							
				краевого бюджета	0,00			0,00							
				местного бюджета	0,00			0,00							
				иные источники	0,00			0,00							
			Всего		1 235 171,74			1 235 171,74							
			Удельная стоимость капитального ремонта 1 кв. м общей площади помещений многоквартирного дома, руб./кв. м		1 295,68			1 295,68							
			Утвержденная предельная стоимость капитального ремонта 1 кв. м общей площади помещений многоквартирного дома, руб./кв. м					1 295,68							
1.52	г. Канск, ул. Эйдемана, д. 1	1 476,70	средства собственников	минимальный размер взноса	1 913 330,66			1 913 330,66							
				взнос, превышающий минимальный размер											
			меры финансовой поддержки	государственной корпорации – Фонда содействия реформированию жилищно-коммунального хозяйства	0,00			0,00							
				краевого бюджета	0,00			0,00							
				местного бюджета	0,00			0,00							
				иные источники	0,00			0,00							
			Всего		1 913 330,66			1 913 330,66							
			Удельная стоимость капитального ремонта 1 кв. м общей площади помещений многоквартирного дома, руб./кв. м		1 295,68			1 295,68							
			Утвержденная предельная стоимость капитального ремонта 1 кв. м общей площади помещений многоквартирного дома, руб./кв. м					1 295,68							
1.53	г. Канск, ул. Эйдемана, д. 3	1 473,90	средства собственников	минимальный размер взноса	1 909 702,75			1 909 702,75							
				взнос, превышающий минимальный размер											
			меры финансовой поддержки	государственной корпорации – Фонда содействия реформированию жилищно-коммунального хозяйства	0,00			0,00							
				краевого бюджета	0,00			0,00							
				местного бюджета	0,00			0,00							
				иные источники	0,00			0,00							
			Всего		1 909 702,75			1 909 702,75							
			Удельная стоимость капитального ремонта 1 кв. м общей площади помещений многоквартирного дома, руб./кв. м		1 295,68			1 295,68							
			Утвержденная предельная стоимость капитального ремонта 1 кв. м общей площади помещений многоквартирного дома, руб./кв. м					1 295,68							
1.54	г. Канск, ул.	1 424,80	средства собственников	минимальный размер взноса	1 846 084,86			1 846 084,86							
				взнос, превышающий минимальный размер											

			меры финансовой поддержки	государственной корпорации – Фонда содействия реформированию жилищно-коммунального хозяйства	0,00			0,00							
				краевого бюджета	0,00			0,00							
				местного бюджета	0,00			0,00							
				иные источники	0,00			0,00							
			Всего		1 846 084,86			1 846 084,86							
			Удельная стоимость капитального ремонта 1 кв. м общей площади помещений многоквартирного дома, руб./кв. м		1 295,68			1 295,68							
			Утвержденная предельная стоимость капитального ремонта 1 кв. м общей площади помещений многоквартирного дома, руб./кв. м					1 295,68							
1.55	г. Канск, ул. Эйдемана, д. 8	3 197,70	средства собственников	минимальный размер взноса	4 143 195,94			4 143 195,94							
				взнос, превышающий минимальный размер											
			меры финансовой поддержки	государственной корпорации – Фонда содействия реформированию жилищно-коммунального хозяйства	0,00			0,00							
				краевого бюджета	0,00			0,00							
				местного бюджета	0,00			0,00							
				иные источники	0,00			0,00							
			Всего		4 143 195,94			4 143 195,94							
			Удельная стоимость капитального ремонта 1 кв. м общей площади помещений многоквартирного дома, руб./кв. м		1 295,68			1 295,68							
			Утвержденная предельная стоимость капитального ремонта 1 кв. м общей площади помещений многоквартирного дома, руб./кв. м					1 295,68							
1.56	г. Канск, ул. Эйдемана, д. 20/1	5 732,60	средства собственников	минимальный размер взноса	7 427 615,17			7 427 615,17							
				взнос, превышающий минимальный размер											
			меры финансовой поддержки	государственной корпорации – Фонда содействия реформированию жилищно-коммунального хозяйства	0,00			0,00							
				краевого бюджета	0,00			0,00							
				местного бюджета	0,00			0,00							
				иные источники	0,00			0,00							
			Всего		7 427 615,17			7 427 615,17							
			Удельная стоимость капитального ремонта 1 кв. м общей площади помещений многоквартирного дома, руб./кв. м		1 295,68			1 295,68							
			Утвержденная предельная стоимость капитального ремонта 1 кв. м общей площади помещений многоквартирного дома, руб./кв. м					1 295,68							
1.57	г. Канск, ул. Эйдемана, д. 22	1 150,60	средства собственников	минимальный размер взноса	1 490 809,41			1 490 809,41							
				взнос, превышающий минимальный размер											
			меры финансовой поддержки	государственной корпорации – Фонда содействия реформированию жилищно-коммунального хозяйства	0,00			0,00							
				краевого бюджета	0,00			0,00							
				местного бюджета	0,00			0,00							
				иные источники	0,00			0,00							
			Всего		1 490 809,41			1 490 809,41							
			Удельная стоимость капитального ремонта 1 кв. м общей площади помещений многоквартирного дома, руб./кв. м		1 295,68			1 295,68							
			Утвержденная предельная стоимость капитального ремонта 1 кв. м общей площади помещений многоквартирного дома, руб./кв. м												
1.58	**Итого по счету регионального оператора**	**111 246,07**	**средства собственников**	**минимальный размер взноса**	**156 293 478,86**	**19 506 646,53**	**4 729 364,00**	**111 163 041,33**		**20 894 427,00**					
				взнос, превышающий минимальный размер											
			меры финансовой поддержки	**государственной корпорации – Фонда содействия реформированию жилищно-коммунального хозяйства**	**0,00**	**0,00**	**0,00**	**0,00**		**0,00**					
				краевого бюджета	**0,00**	**0,00**	**0,00**	**0,00**		**0,00**					
				местного бюджета	**0,00**	**0,00**	**0,00**	**0,00**		**0,00**					
				иные источники	**0,00**	**0,00**	**0,00**	**0,00**		**0,00**					
			Всего		**156 293 478,86**	**19 506 646,53**	**4 729 364,00**	**111 163 041,33**		**20 894 427,00**					
			Удельная стоимость капитального ремонта 1 кв. м общей площади помещений многоквартирного дома, руб./кв. м		**1 404,93**	**175,35**	**42,51**	**999,25**		**187,82**					
			Утвержденная предельная стоимость капитального ремонта 1 кв. м общей площади помещений многоквартирного дома, руб./кв. м		**X**	**X**	**X**	**X**	**X**	**X**	**X**	**X**	**X**	**X**	**X**
2	**Всего по**	**111 246,07**	**средства собственн**	**минимальный размер взноса**	**156 293 478,86**	**19 506 646,53**	**4 729 364,00**	**111 163 041,33**		**20 894 427,00**					

				взнос, превышающий минимальный размер											
			меры финансовой поддержки	государственной корпорации – Фонда содействия реформированию жилищно-коммунального хозяйства	0,00	0,00	0,00	0,00		0,00					
				краевого бюджета	0,00	0,00	0,00	0,00		0,00					
				местного бюджета	0,00	0,00	0,00	0,00		0,00					
				иные источники	0,00	0,00	0,00	0,00		0,00					
			Всего		156 293 478,86	19 506 646,53	4 729 364,00	111 163 041,33		20 894 427,00					
			Удельная стоимость капитального ремонта 1 кв. м общей площади помещений многоквартирного дома, руб./кв. м		1 404,93	175,35	42,51	999,25		187,82					
			Утвержденная предельная стоимость капитального ремонта 1 кв. м общей площади помещений многоквартирного дома, руб./кв. м		X	X	X	X	X	X	X	X	X	X	X

Приложение №4 к Постановлению администрации города Канска № 1447 от 12.12.2022 г.

Объем работ и (или) услуг по капитальному ремонту общего имущества в многоквартирных домах, включенных в краткосрочный план

№ п/п	Адрес многоквартирного дома	Объем услуг и (или) работ по капитальному ремонту общего имущества многоквартирного дома									
		в том числе:									
		ремонт крыши	ремонт или замена лифтового оборудования, признанного непригодным для эксплуатации, ремонт лифтовых шахт	ремонт внутридомовых инженерных систем (в том числе установка коллективных (общедомовых) приборов учета потребления ресурсов и узлов управления и регулирования потребления ресурсов)					ремонт подвальных помещений, относящихся к общему имуществу в многоквартирном доме	утепление и ремонт фасада	ремонт фундамента многоквартирного дома
				электроснабжения	теплоснабжения и горячего водоснабжения	газоснабжения	холодного водоснабжения	водоотведения			
		кв. м	ед.	п. м	п. м	п. м	п. м	п. м	кв. м	кв. м	куб. м
1	2	3	4	5	6	7	8	9	10	11	12
город Канск											
1. Многоквартирные дома, формирующие фонды капитального ремонта на счете регионального оператора											
1.1	г. Канск, б/о Салют, д. 1			1 700,00							
1.2	г. Канск, мкр. Северный, д. 3			1 000,00							
1.3	г. Канск, мкр. Северный, д. 8А		2,00								
1.4	г. Канск, мкр. Солнечный, д. 55/1-2			1 000,00							
1.5	г. Канск, п. Строителей, д. 7			1 000,00							
1.6	г. Канск, п. Строителей, д. 10			1 000,00							
1.7	г. Канск, п. Строителей, д. 11			1 000,00							
1.8	г. Канск, п. Строителей, д. 58	225,30									
1.9	г. Канск, п. Строителей, д. 63			1 700,00							
1.10	г. Канск, п. Строителей, д. 68	420,00									
1.11	г. Канск, п. Строителей, д. 69	416,00									
1.12	г. Канск, пер. 2-й Больничный, д. 3			1 700,00							
1.13	г. Канск, пер. Больничный, д. 1			1 700,00							
1.14	г. Канск, пер. Больничный, д. 3			1 700,00							
1.15	г. Канск, пер. Больничный, д. 6			1 700,00							
1.16	г. Канск, пер. Больничный, д. 10			1 700,00							
1.17	г. Канск, пер. Индустриальный, д. 8					1 800,00					
1.18	г. Канск, пер. Индустриальный, д. 10			1 000,00		1 800,00					
1.19	г. Канск, ул. 30 лет ВЛКСМ, д. 20			1 000,00							
1.20	г. Канск, ул. 30 лет ВЛКСМ, д. 21			1 000,00							
1.21	г. Канск, ул. 30 лет ВЛКСМ, д. 36					1 800,00					
1.22	г. Канск, ул. 30 лет ВЛКСМ, д. 38					1 800,00					
1.23	г. Канск, ул. 40 лет Октября, д. 27			1 000,00							
1.24	г. Канск, ул. 40 лет Октября, д. 37/1			1 600,00							
1.25	г. Канск, ул. 40 лет Октября, д. 38	910,70									
1.26	г. Канск, ул. 40 лет Октября, д. 41			1 000,00		1 800,00					
1.27	г. Канск, ул. 40 лет Октября, д. 41/1			1 000,00							
1.28	г. Канск, ул. 40 лет Октября, д. 43					2 200,00					
1.29	г. Канск, ул. 40 лет Октября, д. 52А			1 000,00							

1.30	г. Канск, ул. 40 лет Октября, д. 54А			1 000,00							
1.31	г. Канск, ул. 40 лет Октября, д. 56А			1 000,00							
1.32	г. Канск, ул. Больничная, д. 2			1 700,00							
1.33	г. Канск, ул. Гаражная, д. 27			1 700,00							
1.34	г. Канск, ул. Герцена-9, д. 24			1 000,00							
1.35	г. Канск, ул. Герцена-9, д. 25			1 000,00							
1.36	г. Канск, ул. Гетоева, д. 19			1 700,00							
1.37	г. Канск, ул. Краевая, д. 64			1 000,00							
1.38	г. Канск, ул. Краевая, д. 68			1 000,00							
1.39	г. Канск, ул. Красноярская, д. 2			1 000,00							
1.40	г. Канск, ул. Красноярская, д. 5			1 700,00							
1.41	г. Канск, ул. Красноярская, д. 6			1 700,00							
1.42	г. Канск, ул. Красноярская, д. 21/1			1 000,00							
1.43	г. Канск, ул. Московская, д. 71					1 800,00					
1.44	г. Канск, ул. Николая Буды, д. 28			1 000,00							
1.45	г. Канск, ул. Парижской Коммуны, д. 57			1 000,00							
1.46	г. Канск, ул. Урицкого, д. 1			1 000,00							
1.47	г. Канск, ул. Урицкого, д. 24					1 800,00					
1.48	г. Канск, ул. Ушакова, д. 7			1 000,00							
1.49	г. Канск, ул. Цимлянская, д. 1			1 000,00							
1.50	г. Канск, ул. Шабалина, д. 59			1 000,00							
1.51	г. Канск, ул. Шабалина, д. 61			1 000,00							
1.52	г. Канск, ул. Эйдемана, д. 1			1 000,00							
1.53	г. Канск, ул. Эйдемана, д. 3			1 000,00							
1.54	г. Канск, ул. Эйдемана, д. 5			1 000,00							
1.55	г. Канск, ул. Эйдемана, д. 8			1 000,00							
1.56	г. Канск, ул. Эйдемана, д. 20/1			1 000,00							
1.57	г. Канск, ул. Эйдемана, д. 22			1 000,00							
	Итого по счету регионального оператора	**1 972,00**	**2,00**	**55 000,00**		**14 800,00**					
	Всего по город Канск	**1 972,00**	**2,00**	**55 000,00**		**14 800,00**					

Приложение №5
к Постановлению администрации
города Канска № 1447 от 12.12.2022 г.

Стоимость услуг и (или) работ по капитальному ремонту общего имущества в многоквартирных домах, включенных в краткосрочный план

№ п/п	Адрес многоквартирного дома	Общая площадь помещений в многоквартирном доме, кв. м	Источники финансирования		Стоимость услуг и (или) работ по капитальному ремонту общего имущества многоквартирного дома, руб.										
					всего, стоимость ремонта	в том числе:									
						ремонт крыши	ремонт или замена лифтового оборудования, признанного непригодным для эксплуатации, ремонт лифтовых шахт	ремонт внутридомовых инженерных систем (в том числе установка коллективных (общедомовых) приборов учета потребления ресурсов и узлов управления и регулирования потребления ресурсов)					ремонт подвальных помещений, относящихся к общему имуществу в многоквартирном доме	утепление и ремонт фасада	ремонт фундамента многоквартирного дома
								электроснабжения	теплоснабжения и горячего водоснабжения	газоснабжения	холодного водоснабжения	водоотведения			
1	2	3	4		5	6	7	8	9	10	11	12	13	14	15
город Канск															
1. Многоквартирные дома, формирующие фонды капитального ремонта на счете регионального оператора															
1.1	г. Канск, мкр. Северный, д. 1	5 679,40	средства собственников	минимальный размер взноса	5 272 187,02					5 272 187,02					
				взнос, превышающий минимальный размер											
			меры финансовой поддержки	государственной корпорации – Фонда содействия реформированию жилищно-коммунального хозяйства	0,00					0,00					
				краевого бюджета	0,00					0,00					
				местного бюджета	0,00					0,00					
				иные источники	0,00					0,00					
			Всего		5 272 187,02					5 272 187,02					
			Удельная стоимость капитального ремонта 1 кв. м общей площади помещений многоквартирного дома, руб./кв. м		928,30					928,30					

			Утвержденная предельная стоимость капитального ремонта 1 кв. м общей площади помещений многоквартирного дома, руб./кв. м						928,30						
1.2	г. Канск, мкр. Северный, д. 2	4 420,70	средства собственников	минимальный размер взноса	4 103 735,81					4 103 735,81					
				взнос, превышающий минимальный размер											
			меры финансовой поддержки	государственной корпорации – Фонда содействия реформированию жилищно-коммунального хозяйства	0,00					0,00					
				краевого бюджета	0,00					0,00					
				местного бюджета	0,00					0,00					
				иные источники	0,00					0,00					
			Всего		4 103 735,81					4 103 735,81					
			Удельная стоимость капитального ремонта 1 кв. м общей площади помещений многоквартирного дома, руб./кв. м		928,30					928,30					
			Утвержденная предельная стоимость капитального ремонта 1 кв. м общей площади помещений многоквартирного дома, руб./кв. м							928,30					
1.3	г. Канск, мкр. Северный, д. 3	4 312,30	средства собственников	минимальный размер взноса	4 003 108,09					4 003 108,09					
				взнос, превышающий минимальный размер											
			меры финансовой поддержки	государственной корпорации – Фонда содействия реформированию жилищно-коммунального хозяйства	0,00					0,00					
				краевого бюджета	0,00					0,00					
				местного бюджета	0,00					0,00					
				иные источники	0,00					0,00					
			Всего		4 003 108,09					4 003 108,09					
			Удельная стоимость капитального ремонта 1 кв. м общей площади помещений многоквартирного дома, руб./кв. м		928,30					928,30					
			Утвержденная предельная стоимость капитального ремонта 1 кв. м общей площади помещений многоквартирного дома, руб./кв. м							928,30					
1.4	г. Канск, мкр. Северный, д. 7	4 255,60	средства собственников	минимальный размер взноса	3 950 473,48					3 950 473,48					
				взнос, превышающий минимальный размер											
			меры финансовой поддержки	государственной корпорации – Фонда содействия реформированию жилищно-коммунального хозяйства	0,00					0,00					
				краевого бюджета	0,00					0,00					
				местного бюджета	0,00					0,00					
				иные источники	0,00					0,00					
			Всего		3 950 473,48					3 950 473,48					
			Удельная стоимость капитального ремонта 1 кв. м общей площади помещений многоквартирного дома, руб./кв. м		928,30					928,30					
			Утвержденная предельная стоимость капитального ремонта 1 кв. м общей площади помещений многоквартирного дома, руб./кв. м							928,30					
1.5	г. Канск, мкр. Северный, д. 9	4 330,80	средства собственников	минимальный размер взноса	4 020 281,64					4 020 281,64					
				взнос, превышающий минимальный размер											
			меры финансовой поддержки	государственной корпорации – Фонда содействия реформированию жилищно-коммунального хозяйства	0,00					0,00					
				краевого бюджета	0,00					0,00					
				местного бюджета	0,00					0,00					
				иные источники	0,00					0,00					
			Всего		4 020 281,64					4 020 281,64					
			Удельная стоимость капитального ремонта 1 кв. м общей площади помещений многоквартирного дома, руб./кв. м		928,30					928,30					
			Утвержденная предельная стоимость капитального ремонта 1 кв. м общей площади помещений многоквартирного дома, руб./кв. м							928,30					
1.6	г. Канск, мкр. Северный, д. 10	4 340,50	средства собственников	минимальный размер взноса	4 029 286,15					4 029 286,15					
				взнос, превышающий минимальный размер											
			меры финансовой поддержки	государственной корпорации – Фонда содействия реформированию жилищно-коммунального хозяйства	0,00					0,00					
				краевого бюджета	0,00					0,00					
				местного бюджета	0,00					0,00					
				иные источники	0,00					0,00					

			Всего		4 029 286,15					4 029 286,15					
			Удельная стоимость капитального ремонта 1 кв. м общей площади помещений многоквартирного дома, руб./кв. м		928,30					928,30					
			Утвержденная предельная стоимость капитального ремонта 1 кв. м общей площади помещений многоквартирного дома, руб./кв. м							928,30					
1.7	г. Канск, мкр. Северный, д. 14	3 736,40	средства собственников	минимальный размер взноса	6 341 476,00		6 341 476,00								
				взнос, превышающий минимальный размер											
			меры финансовой поддержки	государственной корпорации – Фонда содействия реформированию жилищно-коммунального хозяйства	0,00		0,00								
				краевого бюджета	0,00		0,00								
				местного бюджета	0,00		0,00								
				иные источники	0,00		0,00								
			Всего		6 341 476,00		6 341 476,00								
			Удельная стоимость капитального ремонта 1 кв. м общей площади помещений многоквартирного дома, руб./кв. м		1 697,22		1 697,22								
			Утвержденная предельная стоимость капитального ремонта 1 кв. м общей площади помещений многоквартирного дома, руб./кв. м												
1.8	г. Канск, мкр. Солнечный, д. 54/11	4 362,10	средства собственников	минимальный размер взноса	22 772 343,05				19 777 368,81		2 994 974,24				
				взнос, превышающий минимальный размер											
			меры финансовой поддержки	государственной корпорации – Фонда содействия реформированию жилищно-коммунального хозяйства	0,00				0,00		0,00				
				краевого бюджета	0,00				0,00		0,00				
				местного бюджета	0,00				0,00		0,00				
				иные источники	0,00				0,00		0,00				
			Всего		22 772 343,05				19 777 368,81		2 994 974,24				
			Удельная стоимость капитального ремонта 1 кв. м общей площади помещений многоквартирного дома, руб./кв. м		5 220,50				4 533,91		686,59				
			Утвержденная предельная стоимость капитального ремонта 1 кв. м общей площади помещений многоквартирного дома, руб./кв. м						4 533,91		686,59				
1.9	г. Канск, мкр. Солнечный, д. 54/2	3 333,90	средства собственников	минимальный размер взноса	17 404 624,95				15 115 602,55		2 289 022,40				
				взнос, превышающий минимальный размер											
			меры финансовой поддержки	государственной корпорации – Фонда содействия реформированию жилищно-коммунального хозяйства	0,00				0,00		0,00				
				краевого бюджета	0,00				0,00		0,00				
				местного бюджета	0,00				0,00		0,00				
				иные источники	0,00				0,00		0,00				
			Всего		17 404 624,95				15 115 602,55		2 289 022,40				
			Удельная стоимость капитального ремонта 1 кв. м общей площади помещений многоквартирного дома, руб./кв. м		5 220,50				4 533,91		686,59				
			Утвержденная предельная стоимость капитального ремонта 1 кв. м общей площади помещений многоквартирного дома, руб./кв. м						4 533,91		686,59				
1.10	г. Канск, мкр. Солнечный, д. 55/1-1	2 187,30	средства собственников	минимальный размер взноса	894 627,57							894 627,57			
				взнос, превышающий минимальный размер											
			меры финансовой поддержки	государственной корпорации – Фонда содействия реформированию жилищно-коммунального хозяйства	0,00							0,00			
				краевого бюджета	0,00							0,00			
				местного бюджета	0,00							0,00			
				иные источники	0,00							0,00			
			Всего		894 627,57							894 627,57			
			Удельная стоимость капитального ремонта 1 кв. м общей площади помещений многоквартирного дома, руб./кв. м		409,01							409,01			
			Утвержденная предельная стоимость капитального ремонта 1 кв. м общей площади помещений многоквартирного дома, руб./кв. м									409,01			
1.11	г. Канск, п. Строителей, д.	826,00	средства собственников	минимальный размер взноса	9 901 831,94	9 901 831,94									
				взнос, превышающий минимальный размер											
			меры финансовой	государственной корпорации – Фонда	0,00	0,00									

				содействия реформированию жилищно-коммунального хозяйства											
				краевого бюджета	0,00	0,00									
				местного бюджета	0,00	0,00									
				иные источники	0,00	0,00									
			Всего		9 901 831,94	9 901 831,94									
			Удельная стоимость капитального ремонта 1 кв. м общей площади помещений многоквартирного дома, руб./кв. м		11 987,69	11 987,69									
			Утвержденная предельная стоимость капитального ремонта 1 кв. м общей площади помещений многоквартирного дома, руб./кв. м			11 987,69									
1.12	г. Канск, п. Строителей, д. 67	733,80	средства собственников	минимальный размер взноса	7 229 749,83				6 090 921,58		1 138 828,25				
				взнос, превышающий минимальный размер											
			меры финансовой поддержки	государственной корпорации – Фонда содействия реформированию жилищно-коммунального хозяйства	0,00				0,00		0,00				
				краевого бюджета	0,00				0,00		0,00				
				местного бюджета	0,00				0,00		0,00				
				иные источники	0,00				0,00		0,00				
			Всего		7 229 749,83				6 090 921,58		1 138 828,25				
			Удельная стоимость капитального ремонта 1 кв. м общей площади помещений многоквартирного дома, руб./кв. м		9 852,48				8 300,52		1 551,96				
			Утвержденная предельная стоимость капитального ремонта 1 кв. м общей площади помещений многоквартирного дома, руб./кв. м						8 300,52		1 551,96				
1.13	г. Канск, пер. Индустриальный, д. 8	3 530,80	средства собственников	минимальный размер взноса	6 366 138,32			6 366 138,32							
				взнос, превышающий минимальный размер											
			меры финансовой поддержки	государственной корпорации – Фонда содействия реформированию жилищно-коммунального хозяйства	0,00			0,00							
				краевого бюджета	0,00			0,00							
				местного бюджета	0,00			0,00							
				иные источники	0,00			0,00							
			Всего		6 366 138,32			6 366 138,32							
			Удельная стоимость капитального ремонта 1 кв. м общей площади помещений многоквартирного дома, руб./кв. м		1 803,03			1 803,03							
			Утвержденная предельная стоимость капитального ремонта 1 кв. м общей площади помещений многоквартирного дома, руб./кв. м					1 803,03							
1.14	г. Канск, ул. 1-й городок, д. 1	709,84	средства собственников	минимальный размер взноса	6 486 319,16	6 486 319,16									
				взнос, превышающий минимальный размер											
			меры финансовой поддержки	государственной корпорации – Фонда содействия реформированию жилищно-коммунального хозяйства	0,00	0,00									
				краевого бюджета	0,00	0,00									
				местного бюджета	0,00	0,00									
				иные источники	0,00	0,00									
			Всего		6 486 319,16	6 486 319,16									
			Удельная стоимость капитального ремонта 1 кв. м общей площади помещений многоквартирного дома, руб./кв. м		9 137,72	9 137,72									
			Утвержденная предельная стоимость капитального ремонта 1 кв. м общей площади помещений многоквартирного дома, руб./кв. м			9 137,72									
1.15	г. Канск, ул. 1-й городок, д. 6	784,40	средства собственников	минимальный размер взноса	7 167 627,57	7 167 627,57									
				взнос, превышающий минимальный размер											
			меры финансовой поддержки	государственной корпорации – Фонда содействия реформированию жилищно-коммунального хозяйства	0,00	0,00									
				краевого бюджета	0,00	0,00									
				местного бюджета	0,00	0,00									
				иные источники	0,00	0,00									
			Всего		7 167 627,57	7 167 627,57									
			Удельная стоимость капитального ремонта 1 кв. м общей площади помещений многоквартирного дома, руб./кв. м		9 137,72	9 137,72									
			Утвержденная предельная стоимость капитального ремонта 1 кв. м общей площади помещений многоквартирного дома, руб./кв. м			9 137,72									

1.16	г. Канск, ул. 30 лет ВЛКСМ, д. 43	955,10	средства собственников	минимальный размер взноса	1 722 073,95			1 722 073,95								
				взнос, превышающий минимальный размер												
			меры финансовой поддержки	государственной корпорации – Фонда содействия реформированию жилищно-коммунального хозяйства	0,00			0,00								
				краевого бюджета	0,00			0,00								
				местного бюджета	0,00			0,00								
				иные источники	0,00			0,00								
			Всего		1 722 073,95			1 722 073,95								
			Удельная стоимость капитального ремонта 1 кв. м общей площади помещений многоквартирного дома, руб./кв. м		1 803,03			1 803,03								
			Утвержденная предельная стоимость капитального ремонта 1 кв. м общей площади помещений многоквартирного дома, руб./кв. м					1 803,03								
1.17	г. Канск, ул. 40 лет Октября, д. 33А	2 035,70	средства собственников	минимальный размер взноса	3 670 428,17			3 670 428,17								
				взнос, превышающий минимальный размер												
			меры финансовой поддержки	государственной корпорации – Фонда содействия реформированию жилищно-коммунального хозяйства	0,00			0,00								
				краевого бюджета	0,00			0,00								
				местного бюджета	0,00			0,00								
				иные источники	0,00			0,00								
			Всего		3 670 428,17			3 670 428,17								
			Удельная стоимость капитального ремонта 1 кв. м общей площади помещений многоквартирного дома, руб./кв. м		1 803,03			1 803,03								
			Утвержденная предельная стоимость капитального ремонта 1 кв. м общей площади помещений многоквартирного дома, руб./кв. м					1 803,03								
1.18	г. Канск, ул. 40 лет Октября, д. 35	3 056,20	средства собственников	минимальный размер взноса	5 510 420,29			5 510 420,29								
				взнос, превышающий минимальный размер												
			меры финансовой поддержки	государственной корпорации – Фонда содействия реформированию жилищно-коммунального хозяйства	0,00			0,00								
				краевого бюджета	0,00			0,00								
				местного бюджета	0,00			0,00								
				иные источники	0,00			0,00								
			Всего		5 510 420,29			5 510 420,29								
			Удельная стоимость капитального ремонта 1 кв. м общей площади помещений многоквартирного дома, руб./кв. м		1 803,03			1 803,03								
			Утвержденная предельная стоимость капитального ремонта 1 кв. м общей площади помещений многоквартирного дома, руб./кв. м					1 803,03								
1.19	г. Канск, ул. 40 лет Октября, д. 47	2 990,70	средства собственников	минимальный размер взноса	5 392 321,82			5 392 321,82								
				взнос, превышающий минимальный размер												
			меры финансовой поддержки	государственной корпорации – Фонда содействия реформированию жилищно-коммунального хозяйства	0,00			0,00								
				краевого бюджета	0,00			0,00								
				местного бюджета	0,00			0,00								
				иные источники	0,00			0,00								
			Всего		5 392 321,82			5 392 321,82								
			Удельная стоимость капитального ремонта 1 кв. м общей площади помещений многоквартирного дома, руб./кв. м		1 803,03			1 803,03								
			Утвержденная предельная стоимость капитального ремонта 1 кв. м общей площади помещений многоквартирного дома, руб./кв. м					1 803,03								
1.20	г. Канск, ул. 40 лет Октября, д. 54	1 452,60	средства собственников	минимальный размер взноса	2 619 081,38			2 619 081,38								
				взнос, превышающий минимальный размер												
			меры финансовой поддержки	государственной корпорации – Фонда содействия реформированию жилищно-коммунального хозяйства	0,00			0,00								
				краевого бюджета	0,00			0,00								
				местного бюджета	0,00			0,00								
				иные источники	0,00			0,00								
			Всего		2 619 081,38			2 619 081,38								

			Удельная стоимость капитального ремонта 1 кв. м общей площади помещений многоквартирного дома, руб./кв. м		1 803,03			1 803,03							
			Утвержденная предельная стоимость капитального ремонта 1 кв. м общей площади помещений многоквартирного дома, руб./кв. м					1 803,03							
1.21	г. Канск, ул. 40 лет Октября, д. 63	5 675,98	средства собственников	минимальный размер взноса	5 269 012,23					5 269 012,23					
				взнос, превышающий минимальный размер											
			меры финансовой поддержки	государственной корпорации – Фонда содействия реформированию жилищно-коммунального хозяйства	0,00					0,00					
				краевого бюджета	0,00					0,00					
				местного бюджета	0,00					0,00					
				иные источники	0,00					0,00					
			Всего		5 269 012,23					5 269 012,23					
			Удельная стоимость капитального ремонта 1 кв. м общей площади помещений многоквартирного дома, руб./кв. м		928,30					928,30					
			Утвержденная предельная стоимость капитального ремонта 1 кв. м общей площади помещений многоквартирного дома, руб./кв. м							928,30					
1.22	г. Канск, ул. 40 лет Октября, д. 63/1	2 721,60	средства собственников	минимальный размер взноса	2 526 461,28					2 526 461,28					
				взнос, превышающий минимальный размер											
			меры финансовой поддержки	государственной корпорации – Фонда содействия реформированию жилищно-коммунального хозяйства	0,00					0,00					
				краевого бюджета	0,00					0,00					
				местного бюджета	0,00					0,00					
				иные источники	0,00					0,00					
			Всего		2 526 461,28					2 526 461,28					
			Удельная стоимость капитального ремонта 1 кв. м общей площади помещений многоквартирного дома, руб./кв. м		928,30					928,30					
			Утвержденная предельная стоимость капитального ремонта 1 кв. м общей площади помещений многоквартирного дома, руб./кв. м							928,30					
1.23	г. Канск, ул. 40 лет Октября, д. 63/2	2 716,80	средства собственников	минимальный размер взноса	2 522 005,44					2 522 005,44					
				взнос, превышающий минимальный размер											
			меры финансовой поддержки	государственной корпорации – Фонда содействия реформированию жилищно-коммунального хозяйства	0,00					0,00					
				краевого бюджета	0,00					0,00					
				местного бюджета	0,00					0,00					
				иные источники	0,00					0,00					
			Всего		2 522 005,44					2 522 005,44					
			Удельная стоимость капитального ремонта 1 кв. м общей площади помещений многоквартирного дома, руб./кв. м		928,30					928,30					
			Утвержденная предельная стоимость капитального ремонта 1 кв. м общей площади помещений многоквартирного дома, руб./кв. м							928,30					
1.24	г. Канск, ул. 40 лет Октября, д. 68/1	2 516,20	средства собственников	минимальный размер взноса	4 536 784,09			4 536 784,09							
				взнос, превышающий минимальный размер											
			меры финансовой поддержки	государственной корпорации – Фонда содействия реформированию жилищно-коммунального хозяйства	0,00			0,00							
				краевого бюджета	0,00			0,00							
				местного бюджета	0,00			0,00							
				иные источники	0,00			0,00							
			Всего		4 536 784,09			4 536 784,09							
			Удельная стоимость капитального ремонта 1 кв. м общей площади помещений многоквартирного дома, руб./кв. м		1 803,03			1 803,03							
			Утвержденная предельная стоимость капитального ремонта 1 кв. м общей площади помещений многоквартирного дома, руб./кв. м					1 803,03							
1.25	г. Канск, ул. 40 лет Октября, д. 80/2	2 652,70	средства собственников	минимальный размер взноса	2 462 501,41					2 462 501,41					
				взнос, превышающий минимальный размер											
			меры финансовой поддержки	государственной корпорации – Фонда содействия реформированию	0,00					0,00					

				жилищно-коммунального хозяйства											
				краевого бюджета	0,00					0,00					
				местного бюджета	0,00					0,00					
				иные источники	0,00					0,00					
			Всего		2 462 501,41					2 462 501,41					
			Удельная стоимость капитального ремонта 1 кв. м общей площади помещений многоквартирного дома, руб./кв. м		928,30					928,30					
			Утвержденная предельная стоимость капитального ремонта 1 кв. м общей площади помещений многоквартирного дома, руб./кв. м							928,30					
1.26	г. Канск, ул. 5-й городок, д. 63	1 803,75	средства собственников	минимальный размер взноса	7 891 279,99				6 652 843,28		1 238 436,71				
				взнос, превышающий минимальный размер											
			меры финансовой поддержки	государственной корпорации – Фонда содействия реформированию жилищно-коммунального хозяйства	0,00				0,00		0,00				
				краевого бюджета	0,00				0,00		0,00				
				местного бюджета	0,00				0,00		0,00				
				иные источники	0,00				0,00		0,00				
			Всего		7 891 279,99				6 652 843,28		1 238 436,71				
			Удельная стоимость капитального ремонта 1 кв. м общей площади помещений многоквартирного дома, руб./кв. м		4 374,93				3 688,34		686,59				
			Утвержденная предельная стоимость капитального ремонта 1 кв. м общей площади помещений многоквартирного дома, руб./кв. м						3 688,34		686,59				
1.27	г. Канск, ул. Бородинская, д. 24	1 278,56	средства собственников	минимальный размер взноса	2 305 282,04			2 305 282,04							
				взнос, превышающий минимальный размер											
			меры финансовой поддержки	государственной корпорации – Фонда содействия реформированию жилищно-коммунального хозяйства	0,00			0,00							
				краевого бюджета	0,00			0,00							
				местного бюджета	0,00			0,00							
				иные источники	0,00			0,00							
			Всего		2 305 282,04			2 305 282,04							
			Удельная стоимость капитального ремонта 1 кв. м общей площади помещений многоквартирного дома, руб./кв. м		1 803,03			1 803,03							
			Утвержденная предельная стоимость капитального ремонта 1 кв. м общей площади помещений многоквартирного дома, руб./кв. м					1 803,03							
1.28	г. Канск, ул. Гвардейская, д. 1	4 219,60	средства собственников	минимальный размер взноса	11 525 120,07			7 608 065,39		3 917 054,68					
				взнос, превышающий минимальный размер											
			меры финансовой поддержки	государственной корпорации – Фонда содействия реформированию жилищно-коммунального хозяйства	0,00			0,00		0,00					
				краевого бюджета	0,00			0,00		0,00					
				местного бюджета	0,00			0,00		0,00					
				иные источники	0,00			0,00		0,00					
			Всего		11 525 120,07			7 608 065,39		3 917 054,68					
			Удельная стоимость капитального ремонта 1 кв. м общей площади помещений многоквартирного дома, руб./кв. м		2 731,33			1 803,03		928,30					
			Утвержденная предельная стоимость капитального ремонта 1 кв. м общей площади помещений многоквартирного дома, руб./кв. м					1 803,03		928,30					
1.29	г. Канск, ул. Горького, д. 110/4	341,10	средства собственников	минимальный размер взноса	459 826,68			459 826,68							
				взнос, превышающий минимальный размер											
			меры финансовой поддержки	государственной корпорации – Фонда содействия реформированию жилищно-коммунального хозяйства	0,00			0,00							
				краевого бюджета	0,00			0,00							
				местного бюджета	0,00			0,00							
				иные источники	0,00			0,00							
			Всего		459 826,68			459 826,68							
			Удельная стоимость капитального ремонта 1 кв. м общей площади помещений многоквартирного дома, руб./кв. м		1 348,07			1 348,07							
			Утвержденная предельная стоимость капитального ремонта 1 кв. м общей площади помещений многоквартирного дома, руб./кв. м					1 348,07							

1.30	г. Канск, ул. Горького, д. 110/6	508,50	средства собственников	минимальный размер взноса	685 493,60			685 493,60							
				взнос, превышающий минимальный размер											
			меры финансовой поддержки	государственной корпорации – Фонда содействия реформированию жилищно-коммунального хозяйства	0,00			0,00							
				краевого бюджета	0,00			0,00							
				местного бюджета	0,00			0,00							
				иные источники	0,00			0,00							
			Всего		685 493,60			685 493,60							
			Удельная стоимость капитального ремонта 1 кв. м общей площади помещений многоквартирного дома, руб./кв. м		1 348,07			1 348,07							
			Утвержденная предельная стоимость капитального ремонта 1 кв. м общей площади помещений многоквартирного дома, руб./кв. м					1 348,07							
1.31	г. Канск, ул. Кайтымская, д. 193	1 247,80	средства собственников	минимальный размер взноса	2 249 820,83			2 249 820,83							
				взнос, превышающий минимальный размер											
			меры финансовой поддержки	государственной корпорации – Фонда содействия реформированию жилищно-коммунального хозяйства	0,00			0,00							
				краевого бюджета	0,00			0,00							
				местного бюджета	0,00			0,00							
				иные источники	0,00			0,00							
			Всего		2 249 820,83			2 249 820,83							
			Удельная стоимость капитального ремонта 1 кв. м общей площади помещений многоквартирного дома, руб./кв. м		1 803,03			1 803,03							
			Утвержденная предельная стоимость капитального ремонта 1 кв. м общей площади помещений многоквартирного дома, руб./кв. м					1 803,03							
1.32	г. Канск, ул. Красноярская, д. 18	1 012,60	средства собственников	минимальный размер взноса	9 252 855,27	9 252 855,27									
				взнос, превышающий минимальный размер											
			меры финансовой поддержки	государственной корпорации – Фонда содействия реформированию жилищно-коммунального хозяйства	0,00	0,00									
				краевого бюджета	0,00	0,00									
				местного бюджета	0,00	0,00									
				иные источники	0,00	0,00									
			Всего		9 252 855,27	9 252 855,27									
			Удельная стоимость капитального ремонта 1 кв. м общей площади помещений многоквартирного дома, руб./кв. м		9 137,72	9 137,72									
			Утвержденная предельная стоимость капитального ремонта 1 кв. м общей площади помещений многоквартирного дома, руб./кв. м			9 137,72									
1.33	г. Канск, ул. Крестьянская, д. 28	2 631,20	средства собственников	минимальный размер взноса	14 812 366,71				11 929 623,99		1 806 555,61	1 076 187,11			
				взнос, превышающий минимальный размер											
			меры финансовой поддержки	государственной корпорации – Фонда содействия реформированию жилищно-коммунального хозяйства	0,00				0,00		0,00	0,00			
				краевого бюджета	0,00				0,00		0,00	0,00			
				местного бюджета	0,00				0,00		0,00	0,00			
				иные источники	0,00				0,00		0,00	0,00			
			Всего		14 812 366,71				11 929 623,99		1 806 555,61	1 076 187,11			
			Удельная стоимость капитального ремонта 1 кв. м общей площади помещений многоквартирного дома, руб./кв. м		5 629,51				4 533,91		686,59	409,01			
			Утвержденная предельная стоимость капитального ремонта 1 кв. м общей площади помещений многоквартирного дома, руб./кв. м						4 533,91		686,59	409,01			
1.34	г. Канск, ул. Куйбышева, д. 22	855,00	средства собственников	минимальный размер взноса	9 860 261,85				8 533 336,05		1 326 925,80				
				взнос, превышающий минимальный размер											
			меры финансовой поддержки	государственной корпорации – Фонда содействия реформированию жилищно-коммунального хозяйства	0,00				0,00		0,00				
				краевого бюджета	0,00				0,00		0,00				
				местного бюджета	0,00				0,00		0,00				
				иные источники	0,00				0,00		0,00				
			Всего		9 860 261,85				8 533 336,05		1 326 925,80				
			Удельная стоимость капитального ремонта 1 кв. м общей площади		11 532,47				9 980,51		1 551,96				

			помещений многоквартирного дома, руб./кв. м												
			Утвержденная предельная стоимость капитального ремонта 1 кв. м общей площади помещений многоквартирного дома, руб./кв. м					9 980,51		1 551,96				
1.35	г. Канск, ул. Ленина, д. 11	999,60	средства собственников	минимальный размер взноса	9 134 064,91	9 134 064,91									
				взнос, превышающий минимальный размер											
			меры финансовой поддержки	государственной корпорации – Фонда содействия реформированию жилищно-коммунального хозяйства	0,00	0,00									
				краевого бюджета	0,00	0,00									
				местного бюджета	0,00	0,00									
				иные источники	0,00	0,00									
			Всего		9 134 064,91	9 134 064,91									
			Удельная стоимость капитального ремонта 1 кв. м общей площади помещений многоквартирного дома, руб./кв. м		9 137,72	9 137,72									
			Утвержденная предельная стоимость капитального ремонта 1 кв. м общей площади помещений многоквартирного дома, руб./кв. м			9 137,72									
1.36	г. Канск, ул. Молодогвардейская, д. 2	518,90	средства собственников	минимальный размер взноса	6 220 412,34	6 220 412,34									
				взнос, превышающий минимальный размер											
			меры финансовой поддержки	государственной корпорации – Фонда содействия реформированию жилищно-коммунального хозяйства	0,00	0,00									
				краевого бюджета	0,00	0,00									
				местного бюджета	0,00	0,00									
				иные источники	0,00	0,00									
			Всего		6 220 412,34	6 220 412,34									
			Удельная стоимость капитального ремонта 1 кв. м общей площади помещений многоквартирного дома, руб./кв. м		11 987,69	11 987,69									
			Утвержденная предельная стоимость капитального ремонта 1 кв. м общей площади помещений многоквартирного дома, руб./кв. м			11 987,69									
1.37	г. Канск, ул. Московская, д. 20	5 665,80	средства собственников	минимальный размер взноса	10 215 607,37			10 215 607,37							
				взнос, превышающий минимальный размер											
			меры финансовой поддержки	государственной корпорации – Фонда содействия реформированию жилищно-коммунального хозяйства	0,00			0,00							
				краевого бюджета	0,00			0,00							
				местного бюджета	0,00			0,00							
				иные источники	0,00			0,00							
			Всего		10 215 607,37			10 215 607,37							
			Удельная стоимость капитального ремонта 1 кв. м общей площади помещений многоквартирного дома, руб./кв. м		1 803,03			1 803,03							
			Утвержденная предельная стоимость капитального ремонта 1 кв. м общей площади помещений многоквартирного дома, руб./кв. м					1 803,03							
1.38	г. Канск, ул. Московская, д. 69/1	2 647,70	средства собственников	минимальный размер взноса	13 822 317,85				12 004 433,51		1 817 884,34				
				взнос, превышающий минимальный размер											
			меры финансовой поддержки	государственной корпорации – Фонда содействия реформированию жилищно-коммунального хозяйства	0,00				0,00		0,00				
				краевого бюджета	0,00				0,00		0,00				
				местного бюджета	0,00				0,00		0,00				
				иные источники	0,00				0,00		0,00				
			Всего		13 822 317,85				12 004 433,51		1 817 884,34				
			Удельная стоимость капитального ремонта 1 кв. м общей площади помещений многоквартирного дома, руб./кв. м		5 220,50				4 533,91		686,59				
			Утвержденная предельная стоимость капитального ремонта 1 кв. м общей площади помещений многоквартирного дома, руб./кв. м						4 533,91		686,59				
1.39	г. Канск, ул. Московская, д. 71	1 365,50	средства собственников	минимальный размер взноса	2 462 037,47			2 462 037,47							
				взнос, превышающий минимальный размер											
			меры финансовой поддержки	государственной корпорации – Фонда содействия реформированию жилищно-	0,00			0,00							

				коммунального хозяйства											
				краевого бюджета	0,00			0,00							
				местного бюджета	0,00			0,00							
				иные источники	0,00			0,00							
			Всего		2 462 037,47			2 462 037,47							
			Удельная стоимость капитального ремонта 1 кв. м общей площади помещений многоквартирного дома, руб./кв. м		1 803,03			1 803,03							
			Утвержденная предельная стоимость капитального ремонта 1 кв. м общей площади помещений многоквартирного дома, руб./кв. м					1 803,03							
1.40	г. Канск, ул. Московская, д. 76	5 646,50	средства собственников	минимальный размер взноса	10 180 808,90			10 180 808,90							
				взнос, превышающий минимальный размер											
			меры финансовой поддержки	государственной корпорации – Фонда содействия реформированию жилищно-коммунального хозяйства	0,00			0,00							
				краевого бюджета	0,00			0,00							
				местного бюджета	0,00			0,00							
				иные источники	0,00			0,00							
			Всего		10 180 808,90			10 180 808,90							
			Удельная стоимость капитального ремонта 1 кв. м общей площади помещений многоквартирного дома, руб./кв. м		1 803,03			1 803,03							
			Утвержденная предельная стоимость капитального ремонта 1 кв. м общей площади помещений многоквартирного дома, руб./кв. м					1 803,03							
1.41	г. Канск, ул. Парижской Коммуны, д. 25	5 755,30	средства собственников	минимальный размер взноса	10 376 978,56			10 376 978,56							
				взнос, превышающий минимальный размер											
			меры финансовой поддержки	государственной корпорации – Фонда содействия реформированию жилищно-коммунального хозяйства	0,00			0,00							
				краевого бюджета	0,00			0,00							
				местного бюджета	0,00			0,00							
				иные источники	0,00			0,00							
			Всего		10 376 978,56			10 376 978,56							
			Удельная стоимость капитального ремонта 1 кв. м общей площади помещений многоквартирного дома, руб./кв. м		1 803,03			1 803,03							
			Утвержденная предельная стоимость капитального ремонта 1 кв. м общей площади помещений многоквартирного дома, руб./кв. м					1 803,03							
1.42	г. Канск, ул. Революции, д. 4	5 739,30	средства собственников	минимальный размер взноса	10 348 130,08			10 348 130,08							
				взнос, превышающий минимальный размер											
			меры финансовой поддержки	государственной корпорации – Фонда содействия реформированию жилищно-коммунального хозяйства	0,00			0,00							
				краевого бюджета	0,00			0,00							
				местного бюджета	0,00			0,00							
				иные источники	0,00			0,00							
			Всего		10 348 130,08			10 348 130,08							
			Удельная стоимость капитального ремонта 1 кв. м общей площади помещений многоквартирного дома, руб./кв. м		1 803,03			1 803,03							
			Утвержденная предельная стоимость капитального ремонта 1 кв. м общей площади помещений многоквартирного дома, руб./кв. м					1 803,03							
1.43	г. Канск, ул. Революции, д. 6	5 710,90	средства собственников	минимальный размер взноса	10 296 924,03			10 296 924,03							
				взнос, превышающий минимальный размер											
			меры финансовой поддержки	государственной корпорации – Фонда содействия реформированию жилищно-коммунального хозяйства	0,00			0,00							
				краевого бюджета	0,00			0,00							
				местного бюджета	0,00			0,00							
				иные источники	0,00			0,00							
			Всего		10 296 924,03			10 296 924,03							
			Удельная стоимость капитального ремонта 1 кв. м общей площади помещений многоквартирного дома, руб./кв. м		1 803,03			1 803,03							
			Утвержденная предельная стоимость капитального ремонта 1 кв. м общей площади помещений многоквартирного дома, руб./кв. м					1 803,03							
1.44	г. Канс	950,20	средства собствен	минимальный размер взноса	1 713 239,11			1 713 239,11							

				взнос, превышающий минимальный размер											
			меры финансовой поддержки	государственной корпорации – Фонда содействия реформированию жилищно-коммунального хозяйства	0,00			0,00							
				краевого бюджета	0,00			0,00							
				местного бюджета	0,00			0,00							
				иные источники	0,00			0,00							
			Всего		1 713 239,11			1 713 239,11							
			Удельная стоимость капитального ремонта 1 кв. м общей площади помещений многоквартирного дома, руб./кв. м		1 803,03			1 803,03							
			Утвержденная предельная стоимость капитального ремонта 1 кв. м общей площади помещений многоквартирного дома, руб./кв. м					1 803,03							
1.45	г. Канск, ул. Урицкого, д. 20	4 416,24	средства собственников	минимальный размер взноса	7 962 613,21			7 962 613,21							
				взнос, превышающий минимальный размер											
			меры финансовой поддержки	государственной корпорации – Фонда содействия реформированию жилищно-коммунального хозяйства	0,00			0,00							
				краевого бюджета	0,00			0,00							
				местного бюджета	0,00			0,00							
				иные источники	0,00			0,00							
			Всего		7 962 613,21			7 962 613,21							
			Удельная стоимость капитального ремонта 1 кв. м общей площади помещений многоквартирного дома, руб./кв. м		1 803,03			1 803,03							
			Утвержденная предельная стоимость капитального ремонта 1 кв. м общей площади помещений многоквартирного дома, руб./кв. м					1 803,03							
1.46	г. Канск, ул. Урицкого, д. 24	3 310,90	средства собственников	минимальный размер взноса	5 969 652,03			5 969 652,03							
				взнос, превышающий минимальный размер											
			меры финансовой поддержки	государственной корпорации – Фонда содействия реформированию жилищно-коммунального хозяйства	0,00			0,00							
				краевого бюджета	0,00			0,00							
				местного бюджета	0,00			0,00							
				иные источники	0,00			0,00							
			Всего		5 969 652,03			5 969 652,03							
			Удельная стоимость капитального ремонта 1 кв. м общей площади помещений многоквартирного дома, руб./кв. м		1 803,03			1 803,03							
			Утвержденная предельная стоимость капитального ремонта 1 кв. м общей площади помещений многоквартирного дома, руб./кв. м					1 803,03							
1.47	г. Канск, ул. Урицкого, д. 47	2 757,60	средства собственников	минимальный размер взноса	20 495 972,30			4 972 035,53	12 502 710,21		1 893 340,58	1 127 885,98			
				взнос, превышающий минимальный размер											
			меры финансовой поддержки	государственной корпорации – Фонда содействия реформированию жилищно-коммунального хозяйства	0,00			0,00	0,00		0,00	0,00			
				краевого бюджета	0,00			0,00	0,00		0,00	0,00			
				местного бюджета	0,00			0,00	0,00		0,00	0,00			
				иные источники	0,00			0,00	0,00		0,00	0,00			
			Всего		20 495 972,30			4 972 035,53	12 502 710,21		1 893 340,58	1 127 885,98			
			Удельная стоимость капитального ремонта 1 кв. м общей площади помещений многоквартирного дома, руб./кв. м		7 432,54			1 803,03	4 533,91		686,59	409,01			
			Утвержденная предельная стоимость капитального ремонта 1 кв. м общей площади помещений многоквартирного дома, руб./кв. м					1 803,03	4 533,91		686,59	409,01			
1.48	г. Канск, ул. Эйдемана, д. 7/1	2 844,40	средства собственников	минимальный размер взноса	34 236 193,94	25 991 330,77		5 128 538,53			1 952 936,60	1 163 388,04			
				взнос, превышающий минимальный размер											
			меры финансовой поддержки	государственной корпорации – Фонда содействия реформированию жилищно-коммунального хозяйства	0,00	0,00		0,00			0,00	0,00			
				краевого бюджета	0,00	0,00		0,00			0,00	0,00			
				местного бюджета	0,00	0,00		0,00			0,00	0,00			
				иные источники	0,00	0,00		0,00			0,00	0,00			
			Всего		34 236 193,94	25 991 330,77		5 128 538,53			1 952 936,60	1 163 388,04			
			Удельная стоимость капитального ремонта 1 кв. м общей площади		12 036,35	9 137,72		1 803,03			686,59	409,01			

			помещений многоквартирного дома, руб./кв. м												
			Утвержденная предельная стоимость капитального ремонта 1 кв. м общей площади помещений многоквартирного дома, руб./кв. м		9 137,72		1 803,03			686,59	409,01				
1.49	г. Канск, ул. Эйдемана, д. 16	3 567,00	средства собственников	минимальный размер взноса	6 431 408,01			6 431 408,01							
				взнос, превышающий минимальный размер											
			меры финансовой поддержки	государственной корпорации – Фонда содействия реформированию жилищно-коммунального хозяйства	0,00			0,00							
				краевого бюджета	0,00			0,00							
				местного бюджета	0,00			0,00							
				иные источники	0,00			0,00							
			Всего		6 431 408,01			6 431 408,01							
			Удельная стоимость капитального ремонта 1 кв. м общей площади помещений многоквартирного дома, руб./кв. м		1 803,03			1 803,03							
			Утвержденная предельная стоимость капитального ремонта 1 кв. м общей площади помещений многоквартирного дома, руб./кв. м					1 803,03							
1.50	г. Канск, ул. Энергетиков, д. 7	405,10	средства собственников	минимальный размер взноса	546 103,16			546 103,16							
				взнос, превышающий минимальный размер											
			меры финансовой поддержки	государственной корпорации – Фонда содействия реформированию жилищно-коммунального хозяйства	0,00			0,00							
				краевого бюджета	0,00			0,00							
				местного бюджета	0,00			0,00							
				иные источники	0,00			0,00							
			Всего		546 103,16			546 103,16							
			Удельная стоимость капитального ремонта 1 кв. м общей площади помещений многоквартирного дома, руб./кв. м		1 348,07			1 348,07							
			Утвержденная предельная стоимость капитального ремонта 1 кв. м общей площади помещений многоквартирного дома, руб./кв. м					1 348,07							
1.51	**Итого по счету регионального оператора**	**140 516,47**	**средства собственников**	**минимальный размер взноса**	**365 629 670,95**	**74 154 441,96**	**6 341 476,00**	**129 729 812,55**	**92 606 839,98**	**42 076 107,23**	**16 458 904,53**	**4 262 088,70**			
				взнос, превышающий минимальный размер											
			меры финансовой поддержки	**государственной корпорации – Фонда содействия реформированию жилищно-коммунального хозяйства**	**0,00**	**0,00**	**0,00**	**0,00**	**0,00**	**0,00**	**0,00**	**0,00**			
				краевого бюджета	**0,00**	**0,00**	**0,00**	**0,00**	**0,00**	**0,00**	**0,00**	**0,00**			
				местного бюджета	**0,00**	**0,00**	**0,00**	**0,00**	**0,00**	**0,00**	**0,00**	**0,00**			
				иные источники	**0,00**	**0,00**	**0,00**	**0,00**	**0,00**	**0,00**	**0,00**	**0,00**			
			Всего		**365 629 670,95**	**74 154 441,96**	**6 341 476,00**	**129 729 812,55**	**92 606 839,98**	**42 076 107,23**	**16 458 904,53**	**4 262 088,70**			
			Удельная стоимость капитального ремонта 1 кв. м общей площади помещений многоквартирного дома, руб./кв. м		**2 602,04**	**527,73**	**45,13**	**923,24**	**659,05**	**299,44**	**117,13**	**30,33**			
			Утвержденная предельная стоимость капитального ремонта 1 кв. м общей площади помещений многоквартирного дома, руб./кв. м		**X**	**X**	**X**	**X**	**X**	**X**	**X**	**X**	**X**	**X**	**X**
2. Многоквартирные дома, формирующие фонды капитального ремонта на специальных счетах															
2.51	г. Канск, п. Ремзавода, д. 4	1 376,30	средства собственников	минимальный размер взноса	740 418,00			370 209,00						370 209,00	
				взнос, превышающий минимальный размер											
			меры финансовой поддержки	государственной корпорации – Фонда содействия реформированию жилищно-коммунального хозяйства	0,00			0,00						0,00	
				краевого бюджета	0,00			0,00						0,00	
				местного бюджета	0,00			0,00						0,00	
				иные источники	0,00			0,00						0,00	
			Всего		740 418,00			370 209,00						370 209,00	
			Удельная стоимость капитального ремонта 1 кв. м общей площади помещений многоквартирного дома, руб./кв. м		537,98			268,99						268,99	
			Утвержденная предельная стоимость капитального ремонта 1 кв. м общей площади помещений многоквартирного дома, руб./кв. м					1 348,07						10 616,06	
2.52	г. Канск, п. Ремзавода, д. 19	2 109,10	средства собственников	минимальный размер взноса	640 927,00	640 927,00									
				взнос, превышающий минимальный размер											
			меры финансовой поддер	государственной корпорации – Фонда содействия	0,00	0,00									

				реформированию жилищно-коммунального хозяйства											
				краевого бюджета	0,00	0,00									
				местного бюджета	0,00	0,00									
				иные источники	0,00	0,00									
			Всего		640 927,00	640 927,00									
			Удельная стоимость капитального ремонта 1 кв. м общей площади помещений многоквартирного дома, руб./кв. м		303,89	303,89									
			Утвержденная предельная стоимость капитального ремонта 1 кв. м общей площади помещений многоквартирного дома, руб./кв. м			9 137,72									
2.53	г. Канск, п. Ремзавода, д. 24	5 594,60	средства собственников	минимальный размер взноса	15 091 720,64	5 004 489,00		10 087 231,64							
				взнос, превышающий минимальный размер											
			меры финансовой поддержки	государственной корпорации – Фонда содействия реформированию жилищно-коммунального хозяйства	0,00	0,00		0,00							
				краевого бюджета	0,00	0,00		0,00							
				местного бюджета	0,00	0,00		0,00							
				иные источники	0,00	0,00		0,00							
			Всего		15 091 720,64	5 004 489,00		10 087 231,64							
			Удельная стоимость капитального ремонта 1 кв. м общей площади помещений многоквартирного дома, руб./кв. м		2 697,55	894,52		1 803,03							
			Утвержденная предельная стоимость капитального ремонта 1 кв. м общей площади помещений многоквартирного дома, руб./кв. м			9 137,72		1 803,03							
2.54	г. Канск, пер. Панельный, д. 5	3 520,60	средства собственников	минимальный размер взноса	3 868 172,98					3 268 172,98				600 000,00	
				взнос, превышающий минимальный размер											
			меры финансовой поддержки	государственной корпорации – Фонда содействия реформированию жилищно-коммунального хозяйства	0,00					0,00				0,00	
				краевого бюджета	0,00					0,00				0,00	
				местного бюджета	0,00					0,00				0,00	
				иные источники	0,00					0,00				0,00	
			Всего		3 868 172,98					3 268 172,98				600 000,00	
			Удельная стоимость капитального ремонта 1 кв. м общей площади помещений многоквартирного дома, руб./кв. м		1 098,73					928,30				170,43	
			Утвержденная предельная стоимость капитального ремонта 1 кв. м общей площади помещений многоквартирного дома, руб./кв. м							928,30				8 405,83	
2.55	г. Канск, ул. 1-й городок, д. 4	916,20	средства собственников	минимальный размер взноса	1 651 936,09			1 651 936,09							
				взнос, превышающий минимальный размер											
			меры финансовой поддержки	государственной корпорации – Фонда содействия реформированию жилищно-коммунального хозяйства	0,00			0,00							
				краевого бюджета	0,00			0,00							
				местного бюджета	0,00			0,00							
				иные источники	0,00			0,00							
			Всего		1 651 936,09			1 651 936,09							
			Удельная стоимость капитального ремонта 1 кв. м общей площади помещений многоквартирного дома, руб./кв. м		1 803,03			1 803,03							
			Утвержденная предельная стоимость капитального ремонта 1 кв. м общей площади помещений многоквартирного дома, руб./кв. м					1 803,03							
2.56	г. Канск, ул. 1-й городок, д. 5	613,20	средства собственников	минимальный размер взноса	5 603 249,90	5 603 249,90									
				взнос, превышающий минимальный размер											
			меры финансовой поддержки	государственной корпорации – Фонда содействия реформированию жилищно-коммунального хозяйства	0,00	0,00									
				краевого бюджета	0,00	0,00									
				местного бюджета	0,00	0,00									
				иные источники	0,00	0,00									
			Всего		5 603 249,90	5 603 249,90									
			Удельная стоимость капитального ремонта 1 кв. м общей площади помещений многоквартирного дома, руб./кв. м		9 137,72	9 137,72									
			Утвержденная предельная стоимость капитального ремонта 1			9 137,72									

			кв. м общей площади помещений многоквартирного дома, руб./кв. м												
2.57	г. Канск, ул. 40 лет Октября, д. 1/3	2 057,20	средства собственников	минимальный размер взноса	678 632,00							678 632,00			
				взнос, превышающий минимальный размер											
			меры финансовой поддержки	государственной корпорации – Фонда содействия реформированию жилищно-коммунального хозяйства	0,00							0,00			
				краевого бюджета	0,00							0,00			
				местного бюджета	0,00							0,00			
				иные источники	0,00							0,00			
			Всего		678 632,00							678 632,00			
			Удельная стоимость капитального ремонта 1 кв. м общей площади помещений многоквартирного дома, руб./кв. м		329,88							329,88			
			Утвержденная предельная стоимость капитального ремонта 1 кв. м общей площади помещений многоквартирного дома, руб./кв. м									409,01			
2.58	г. Канск, ул. 40 лет Октября, д. 1/5	2 124,70	средства собственников	минимальный размер взноса	19 414 913,68	19 414 913,68									
				взнос, превышающий минимальный размер											
			меры финансовой поддержки	государственной корпорации – Фонда содействия реформированию жилищно-коммунального хозяйства	0,00	0,00									
				краевого бюджета	0,00	0,00									
				местного бюджета	0,00	0,00									
				иные источники	0,00	0,00									
			Всего		19 414 913,68	19 414 913,68									
			Удельная стоимость капитального ремонта 1 кв. м общей площади помещений многоквартирного дома, руб./кв. м		9 137,72	9 137,72									
			Утвержденная предельная стоимость капитального ремонта 1 кв. м общей площади помещений многоквартирного дома, руб./кв. м			9 137,72									
2.59	г. Канск, ул. 40 лет Октября, д. 55	1 877,10	средства собственников	минимальный размер взноса	3 384 467,61			3 384 467,61							
				взнос, превышающий минимальный размер											
			меры финансовой поддержки	государственной корпорации – Фонда содействия реформированию жилищно-коммунального хозяйства	0,00			0,00							
				краевого бюджета	0,00			0,00							
				местного бюджета	0,00			0,00							
				иные источники	0,00			0,00							
			Всего		3 384 467,61			3 384 467,61							
			Удельная стоимость капитального ремонта 1 кв. м общей площади помещений многоквартирного дома, руб./кв. м		1 803,03			1 803,03							
			Утвержденная предельная стоимость капитального ремонта 1 кв. м общей площади помещений многоквартирного дома, руб./кв. м					1 803,03							
2.60	г. Канск, ул. 5-й городок, д. 53	1 306,00	средства собственников	минимальный размер взноса	5 713 658,58				4 816 972,04		896 686,54				
				взнос, превышающий минимальный размер											
			меры финансовой поддержки	государственной корпорации – Фонда содействия реформированию жилищно-коммунального хозяйства	0,00				0,00		0,00				
				краевого бюджета	0,00				0,00		0,00				
				местного бюджета	0,00				0,00		0,00				
				иные источники	0,00				0,00		0,00				
			Всего		5 713 658,58				4 816 972,04		896 686,54				
			Удельная стоимость капитального ремонта 1 кв. м общей площади помещений многоквартирного дома, руб./кв. м		4 374,93				3 688,34		686,59				
			Утвержденная предельная стоимость капитального ремонта 1 кв. м общей площади помещений многоквартирного дома, руб./кв. м						3 688,34		686,59				
2.61	**Итого по многоквартирным домам, формирующим фонды капитального**	**21 495,00**	**средства собственников**	**минимальный размер взноса**	**56 788 096,48**	**30 663 579,58**		**15 493 844,34**	**4 816 972,04**	**3 268 172,98**	**896 686,54**	**678 632,00**		**970 209,00**	
				взнос, превышающий минимальный размер											
			меры финансовой поддержки	**государственной корпорации – Фонда содействия реформированию жилищно-коммунального хозяйства**	**0,00**	**0,00**		**0,00**	**0,00**	**0,00**	**0,00**	**0,00**		**0,00**	
				краевого бюджета	**0,00**	**0,00**		**0,00**	**0,00**	**0,00**	**0,00**	**0,00**		**0,00**	
				местного бюджета	**0,00**	**0,00**		**0,00**	**0,00**	**0,00**	**0,00**	**0,00**		**0,00**	
				иные источники	**0,00**	**0,00**		**0,00**	**0,00**	**0,00**	**0,00**	**0,00**		**0,00**	
			Всего		**56 788 096,48**	**30 663 579,58**		**15 493 844,34**	**4 816 972,04**	**3 268 172,98**	**896 686,54**	**678 632,00**		**970 209,00**	

			Удельная стоимость капитального ремонта 1 кв. м общей площади помещений многоквартирного дома, руб./кв. м												
			Утвержденная предельная стоимость капитального ремонта 1 кв. м общей площади помещений многоквартирного дома, руб./кв. м												
2	Всего по город Канск	162 011,47	средства собственников	минимальный размер взноса	422 417 767,43	104 818 021,54	6 341 476,00	145 223 656,89	97 423 812,02	45 344 280,21	17 355 591,07	4 940 720,70		970 209,00	
				взнос, превышающий минимальный размер											
			меры финансовой поддержки	государственной корпорации – Фонда содействия реформированию жилищно-коммунального хозяйства	0,00	0,00	0,00	0,00	0,00	0,00	0,00	0,00		0,00	
				краевого бюджета	0,00	0,00	0,00	0,00	0,00	0,00	0,00	0,00		0,00	
				местного бюджета	0,00	0,00	0,00	0,00	0,00	0,00	0,00	0,00		0,00	
				иные источники	0,00	0,00	0,00	0,00	0,00	0,00	0,00	0,00		0,00	
			Всего		422 417 767,43	104 818 021,54	6 341 476,00	145 223 656,89	97 423 812,02	45 344 280,21	17 355 591,07	4 940 720,70		970 209,00	
			Удельная стоимость капитального ремонта 1 кв. м общей площади помещений многоквартирного дома, руб./кв. м		2 607,33	646,98	39,14	896,38	601,34	279,88	107,13	30,50		5,99	
			Утвержденная предельная стоимость капитального ремонта 1 кв. м общей площади помещений многоквартирного дома, руб./кв. м		X	X	X	X	X	X	X	X	X	X	X

Приложение №6 к Постановлению администрации города Канска № 1447 от 12.12.2022 г.

Объем работ и (или) услуг по капитальному ремонту общего имущества в многоквартирных домах, включенных в краткосрочный план

№ п/п	Адрес многоквартирного дома	Объем услуг и (или) работ по капитальному ремонту общего имущества многоквартирного дома									
		в том числе:									
		ремонт крыши	ремонт или замена лифтового оборудования, признанного непригодным для эксплуатации, ремонт лифтовых шахт	ремонт внутридомовых инженерных систем (в том числе установка коллективных (общедомовых) приборов учета потребления ресурсов и узлов управления и регулирования потребления ресурсов)					ремонт подвальных помещений, относящихся к общему имуществу в многоквартирном доме	утепление и ремонт фасада	ремонт фундамента многоквартирного дома
				электроснабжения	теплоснабжения и горячего водоснабжения	газоснабжения	холодного водоснабжения	водоотведения			
		кв. м	ед.	п. м	п. м	п. м	п. м	п. м	кв. м	кв. м	куб. м
1	2	3	4	5	6	7	8	9	10	11	12
город Канск											
1. Многоквартирные дома, формирующие фонды капитального ремонта на счете регионального оператора											
1.1	г. Канск, мкр. Северный, д. 1					850,00					
1.2	г. Канск, мкр. Северный, д. 2					850,00					
1.3	г. Канск, мкр. Северный, д. 3					850,00					
1.4	г. Канск, мкр. Северный, д. 7					850,00					
1.5	г. Канск, мкр. Северный, д. 9					850,00					
1.6	г. Канск, мкр. Северный, д. 10					850,00					
1.7	г. Канск, мкр. Северный, д. 14		2,00								
1.8	г. Канск, мкр. Солнечный, д. 54/11				4 400,00		2 200,00				
1.9	г. Канск, мкр. Солнечный, д. 54/2				4 400,00		2 200,00				
1.10	г. Канск, мкр. Солнечный, д. 55/1-1							800,00			
1.11	г. Канск, п. Строителей, д. 62	228,30									
1.12	г. Канск, п. Строителей, д. 67				136,00		40,00				
1.13	г. Канск, пер. Индустриальный, д. 8			1 000,00							
1.14	г. Канск, ул. 1-й городок, д. 1	890,00									
1.15	г. Канск, ул. 1-й городок, д. 6	890,00									
1.16	г. Канск, ул. 30 лет ВЛКСМ, д. 43			1 000,00							
1.17	г. Канск, ул. 40 лет Октября, д. 33А			1 000,00							
1.18	г. Канск, ул. 40 лет Октября, д. 35			1 000,00							
1.19	г. Канск, ул. 40 лет Октября, д. 47			1 000,00							
1.20	г. Канск, ул. 40 лет Октября, д. 54			911,00							
1.21	г. Канск, ул. 40 лет Октября, д. 63					850,00					
1.22	г. Канск, ул. 40 лет Октября, д. 63/1					850,00					

1.23	г. Канск, ул. 40 лет Октября, д. 63/2					850,00					
1.24	г. Канск, ул. 40 лет Октября, д. 68/1			1 000,00							
1.25	г. Канск, ул. 40 лет Октября, д. 80/2					850,00					
1.26	г. Канск, ул. 5-й городок, д. 63				2 200,00		2 200,00				
1.27	г. Канск, ул. Бородинская, д. 24			1 000,00							
1.28	г. Канск, ул. Гвардейская, д. 1			1 000,00		850,00					
1.29	г. Канск, ул. Горького, д. 110/4			1 700,00							
1.30	г. Канск, ул. Горького, д. 110/6			1 700,00							
1.31	г. Канск, ул. Кайтымская, д. 193			1 000,00							
1.32	г. Канск, ул. Красноярская, д. 18	702,00									
1.33	г. Канск, ул. Крестьянская, д. 28				1 780,00		900,00	900,00			
1.34	г. Канск, ул. Куйбышева, д. 22				2 280,00		1 140,00				
1.35	г. Канск, ул. Ленина, д. 11	899,00									
1.36	г. Канск, ул. Молодогвардейская, д. 2	980,00									
1.37	г. Канск, ул. Московская, д. 20			1 000,00							
1.38	г. Канск, ул. Московская, д. 69/1				4 400,00		2 200,00				
1.39	г. Канск, ул. Московская, д. 71			1 000,00							
1.40	г. Канск, ул. Московская, д. 76			1 000,00							
1.41	г. Канск, ул. Парижской Коммуны, д. 25			1 000,00							
1.42	г. Канск, ул. Революции, д. 4			1 000,00							
1.43	г. Канск, ул. Революции, д. 6			1 000,00							
1.44	г. Канск, ул. Советская, д. 14			1 000,00							
1.45	г. Канск, ул. Урицкого, д. 20			1 000,00							
1.46	г. Канск, ул. Урицкого, д. 24			1 000,00							
1.47	г. Канск, ул. Урицкого, д. 47			1 000,00	3 080,00		2 200,00	2 200,00			
1.48	г. Канск, ул. Эйдемана, д. 7/1	1 168,00		1 000,00			900,00	700,00			
1.49	г. Канск, ул. Эйдемана, д. 16			1 000,00							
1.50	г. Канск, ул. Энергетиков, д. 7			1 700,00							
	Итого по счету регионального оператора	**5 757,30**	**2,00**	**27 011,00**	**22 676,00**	**9 350,00**	**13 980,00**	**4 600,00**			
2. Многоквартирные дома, формирующие фонды капитального ремонта на специальных счетах											
2.51	г. Канск, п. Ремзавода, д. 4			100,00						242,40	
2.52	г. Канск, п. Ремзавода, д. 19	110,20									
2.53	г. Канск, п. Ремзавода, д. 24	3 302,00		1 700,00							
2.54	г. Канск, пер. Панельный, д. 5					1 800,00				60,81	
2.55	г. Канск, ул. 1-й городок, д. 4			880,00							
2.56	г. Канск, ул. 1-й городок, д. 5	911,00									
2.57	г. Канск, ул. 40 лет Октября, д. 1/3							160,00			
2.58	г. Канск, ул. 40 лет Октября, д. 1/5	980,00									
2.59	г. Канск, ул. 40 лет Октября, д. 55			1 000,00							
2.60	г. Канск, ул. 5-й городок, д. 53				2 200,00		2 200,00				
	Итого по многоквартирным домам, формирующим фонды капитального ремонта на специальных счетах	**5 303,20**		**3 680,00**	**2 200,00**	**1 800,00**	**2 200,00**	**160,00**		**303,21**	
	Всего по город Канск	**11 060,50**	**2,00**	**30 691,00**	**24 876,00**	**11 150,00**	**16 180,00**	**4 760,00**		**303,21**	

Российская Федерация
Администрация города Канска
Красноярского края
П О С Т А Н О В Л Е Н И Е

12.12. 2022 г. № 1448

О внесении изменений в постановление администрации г. Канска от 09.12.2016 № 1362

В соответствии с постановлением администрации города Канска от 22.08.2013 № 1096 «Об утверждении Порядка принятия решений о разработке муниципальных программ города Канска, их формирования и реализации», руководствуясь статьями 30, 35 Устава города Канска, ПОСТАНОВЛЯЮ:

1. Внести в постановление администрации города Канска от 09.12.2016 № 1362 «Об утверждении муниципальной программы города Канска «Развитие образования» (далее - постановление) следующие изменения:

1.1. В приложении к постановлению «Муниципальная программа города Канска «Развитие образования» (далее - Программа):

1.1.1. В разделе I Программы «Паспорт муниципальной программы города Канска «Развитие образования» строку «Информация по ресурсному обеспечению муниципальной программы города Канска, в том числе по годам реализации программы» изложить в следующей редакции:

«	Информация по ресурсному обеспечению муниципальной программы города Канска, в том числе по годам реализации программы	Объем финансирования программы составит 12 073 648 668,33 руб., в том числе по годам реализации: 2017 год – 1 149 635 637,11 руб.; 2018 год – 1 237 349 933,17 руб.; 2019 год – 1 371 039 804,23 руб.; 2020 год – 1 473 355 675,00 руб.; 2021 год – 1 638 265 838,17 руб.; 2022 год – 1 842 383 589,98 руб.; 2023 год – 1 662 670 018,00 руб.; 2024 год – 1 698 948 172,67 руб. Из них: Из средств федерального бюджета – 457 165 077,10 руб.: 2017 год – 548 625,00 руб.; 2018 год –0 руб.; 2019 год –0 руб.; 2020 год –37 006 878,15 руб.; 2021 год – 84 811 960,68 руб.; 2022 год – 96 216 761,64 руб.; 2023 год – 98 319 783,59 руб.; 2024 год – 140 261 068,04 руб. Из средств краевого бюджета – 8 044 059 165,63 руб.: 2017 год – 809 788 067,90 руб.; 2018 год – 888 881 920,56 руб.; 2019 год – 959 429 834,00 руб.;

	2020 год – 985 371 697,85 руб.; 2021 год – 1 048 103 899,58 руб.; 2022 год – 1 205 235 730,70 руб.; 2023 год – 1 072 450 216,41 руб.; 2024 год – 1 074 797 798,63 руб. Из средств городского бюджета – 3 572 424 425,60 руб., в том числе: 2017 год – 339 298 944,21 руб.; 2018 год – 348 468 012,61 руб.; 2019 год – 411 609 970,23 руб.; 2020 год – 450 977 099,00 руб.; 2021 год – 505 349 977,91 руб.; 2022 год – 540 931 097,64 руб.; 2023 год – 491 900 018,00 руб.; 2024 год – 483 889 306,00 руб.

».

1.2. Приложение № 1 к Программе «Информация о ресурсном обеспечении муниципальной программы города Канска за счет средств городского бюджета, в том числе средств, поступивших из бюджетов других уровней бюджетной системы и бюджетов государственных внебюджетных фондов», изложить в новой редакции согласно приложению № 1 к настоящему постановлению.

1.3. Приложение № 2 к Программе «Информация об источниках финансирования подпрограмм, отдельных мероприятий муниципальной программы города Канска (средства городского бюджета, в том числе средства, поступившие из бюджетов других уровней бюджетной системы, бюджетов государственных внебюджетных фондов)» изложить в новой редакции согласно приложению № 2 к настоящему постановлению.

1.4. Приложение № 3 к Программе «Информация о сводных показателях муниципальных заданий» изложить в новой редакции согласно приложению № 3 к настоящему постановлению.

1.5. В приложении № 5 к Программе «Подпрограмма 1 «Развитие дошкольного, общего и дополнительного образования» (далее – подпрограмма 1):

1.5.1. В разделе 1 подпрограммы 1 «Паспорт подпрограммы» строку «Информация по ресурсному обеспечению подпрограммы, в том числе в разбивке по всем источникам финансирования на очередной финансовый год и плановый период» изложить в следующей редакции:

«

Информация по ресурсному обеспечению подпрограммы, в том числе в разбивке по всем источникам финансирования на очередной финансовый год и плановый период	Подпрограмма финансируется за счет средств федерального, краевого и городского бюджетов. Объем финансирования подпрограммы составит 4 991 838 372,05 руб., в том числе по годам реализации: 2022 год – 1 765 795 783,38 руб.; 2023 год – 1 594 882 217,00 руб.; 2024 год – 1 631 160 371,67 руб. из средств федерального бюджета – 334 797 613,27 руб., в том числе: 2022 год – 96 216 761,64 руб.; 2023 год – 98 319 783,59 руб.; 2024 год – 140 261 068,04 руб. из средств краевого бюджета – 3 322 889 896,74 руб.: 2022 год – 1 194 309 481,70 руб.; 2023 год – 1 063 116 416,41 руб.; 2024 год – 1 065 463 998,63 руб. из средств городского бюджета – 1 334 150 862,04 руб., в том числе: 2022 год – 475 269 540,04 руб.; 2023 год – 433 446 017,00 руб.; 2024 год – 425 435 305,00 руб.

».

1.6. Приложение № 1 к подпрограмме 1 «Перечень и значения показателей результативности подпрограммы» изложить в новой редакции согласно приложению № 4 к настоящему постановлению.

1.7. Приложение № 2 к подпрограмме 1 «Перечень мероприятий подпрограммы» изложить в новой редакции согласно приложению № 5 к настоящему постановлению.

1.8. В приложении № 6 к Программе «Подпрограмма 2 «Обеспечение реализации муниципальной программы и прочие мероприятия в области образования» (далее - подпрограмма 2):

1.8.1. В разделе 1 подпрограммы 2 «Паспорт подпрограммы» строку «Информация по ресурсному обеспечению подпрограммы, в том числе в разбивке по всем источникам финансирования на очередной финансовый год и плановый период» изложить в следующей редакции:

«

Информация по ресурсному обеспечению подпрограммы, в том числе в разбивке по всем источникам финансирования на очередной финансовый год и плановый период	Подпрограмма финансируется за счет средств городского и краевого бюджетов. Объем финансирования подпрограммы составит 212 163 408,60 руб., в том числе по годам реализации: в 2022 году – 76 587 806,60 руб.; в 2023 году – 67 787 801,00 руб.; в 2024 году – 67 787 801,00 руб. Из них: из средств краевого бюджета – 29 593 849,00 руб., в том числе: в 2022 году –10 926 249,00 руб.; в 2023 году – 9 333 800,00 руб.; в 2024 году – 9 333 800,00 руб. из средств городского бюджета – 182 569 559,60 руб., в том числе: в 2022 году – 65 661 557,60 руб.; в 2023 году – 58 454 001,00 руб.; в 2024 году – 58 454 001,00 руб.

».

1.9. Приложение № 2 к подпрограмме 2 «Перечень мероприятий подпрограммы» изложить в новой редакции согласно приложению № 6 к настоящему постановлению.

2. Опубликовать настоящее постановление в газете «Канский вестник», разместить на официальном сайте муниципального образования город Канск в сети Интернет.

3. Контроль за исполнением настоящего постановления возложить на заместителя главы города по социальной политике Ю.А. Ломову и первого заместителя главы города по экономике и финансам Е.Н. Лифанскую.

4. Настоящее постановление вступает в силу со дня официального опубликования и распространяется на правоотношения, возникшие с 16 ноября 2022 года.

Глава города Канска А.М. Береснев

Приложение № 1 к постановлению
администрации города Канска
от « 12» декабря 2022 г. № 1448
Приложение №1 к муниципальной
программе «Развитие образования»

ИНФОРМАЦИЯ О РЕСУРСНОМ ОБЕСПЕЧЕНИИ МУНИЦИПАЛЬНОЙ ПРОГРАММЫ ГОРОДА КАНСКА ЗА СЧЕТ СРЕДСТВ ГОРОДСКОГО БЮДЖЕТА, В ТОМ ЧИСЛЕ СРЕДСТВ, ПОСТУПИВШИХ ИЗ БЮДЖЕТОВ ДРУГИХ УРОВНЕЙ БЮДЖЕТНОЙ СИСТЕМЫ И БЮДЖЕТОВ ГОСУДАРСТВЕННЫХ ВНЕБЮДЖЕТНЫХ ФОНДОВ

(рублей)

№ п/п	Статус (муниципальная программа города Канска, подпрограмма)	Наименование муниципальной программы города Канска, подпрограммы	Наименование главного распорядителя бюджетных средств (далее - ГРБС)	Код бюджетной классификации				Объем бюджетных (внебюджетных) ассигнований, в том числе по годам реализации муниципальной программы города Канска								Итого на период
				ГРБС	Рз Пр	ЦСР	ВР	2017	2018	2019	2020	2021	2022	2023	2024	
1	2	3	4	5	6	7	8	9	10	11	12	13	14	15		16
1	Муниципальная программа	«Развитие образования»	всего расходное обязательство по программе	X	X	X	X	1 149 635 637,11	1 237 349 933,17	1 371 039 804,23	1 473 355 675,00	1 638 265 838,17	1 842 383 589,98	1 662 670 018,00	1 698 948 172,67	12 073 648 668,33
			в том числе по ГРБС:													
			Управление образования	906	X	X	X	1 149 635 637,11	1 237 349 933,17	1 371 039 804,23	1 473 355 675,00	1 638 265 838,17	1 842 383 589,98	1 662 670 018,00	1 698 948 172,67	12 073 648 668,33

			администрации города Канска													
2	Подпрограмма 1	«Развитие дошкольного, общего и дополнительного образования»	всего расходное обязательство по программе	X	X	X	X	1 105 007 116,81	1 183 848 302,06	1 317 218 118,82	1 410 283 502,00	1 571 902 306,86	1 765 795 783,38	1 594 882 217,00	1 631 160 371,67	11 580 097 718,60
			в том числе по ГРБС:													
			Управление образования администрации города Канска	906	X	X	X	1 105 007 116,81	1 183 848 302,06	1 317 218 118,82	1 410 283 502,00	1 571 902 306,86	1 765 795 783,38	1 594 882 217,00	1 631 160 371,67	11 580 097 718,60
3	Подпрограмма 2	«Обеспечение реализации муниципальной программы и прочие мероприятия в области образования»	всего расходное обязательство по программе	X	X	X	X	44 628 520,30	53 501 631,11	53 821 685,41	63 072 173,00	66 363 531,31	76 587 806,60	67 787 801,00	67 787 801,00	493 550 949,73
			в том числе по ГРБС:													
			Управление образования администрации города Канска	906	X	X	X	44 628 520,30	53 501 631,11	53 821 685,41	63 072 173,00	66 363 531,31	76 587 806,60	67 787 801,00	67 787 801,00	493 550 949,73

Приложение № 2 к постановлению
администрации города Канска
от « 12» декабря 2022 г. № 1448
Приложение № 2 к муниципальной программе
«Развитие образования»

ИНФОРМАЦИЯ ОБ ИСТОЧНИКАХ ФИНАНСИРОВАНИЯ ПОДПРОГРАММ, ОТДЕЛЬНЫХ МЕРОПРИЯТИЙ МУНИЦИПАЛЬНОЙ ПРОГРАММЫ ГОРОДА КАНСКА (СРЕДСТВА ГОРОДСКОГО БЮДЖЕТА, В ТОМ ЧИСЛЕ СРЕДСТВА, ПОСТУПИВШИЕ ИЗ БЮДЖЕТОВ ДРУГИХ УРОВНЕЙ БЮДЖЕТНОЙ СИСТЕМЫ, БЮДЖЕТОВ ГОСУДАРСТВЕННЫХ ВНЕБЮДЖЕТНЫХ ФОНДОВ)

(рублей)

№ п/п	Статус (муниципальная программа города Канска, подпрограмма)	Наименование муниципальной программы города Канска, подпрограммы	Уровень бюджетной системы/источники финансирования	Объем бюджетных (внебюджетных) ассигнований, в том числе по годам реализации муниципальной программы города Канска								Итого на период
				2017	2018	2019	2020	2021	2022	2023	2024	
1	Муниципальная программа	«Развитие образования»	Всего	1 149 635 637,11	1 237 349 933,17	1 371 039 804,23	1 473 355 675,00	1 638 265 838,17	1 842 383 589,98	1 662 670 018,00	1 698 948 172,67	12 073 648 668,33
			в том числе:									
			городской бюджет	339 298 944,21	348 468 012,61	411 609 970,23	450 977 099,00	505 349 977,91	540 931 097,64	491 900 018,00	483 889 306,00	3 572 424 425,60
			краевой бюджет	809 788 067,90	888 881 920,56	959 429 834,00	985 371 697,85	1 048 103 899,58	1 205 235 730,70	1 072 450 216,41	1 074 797 798,63	8 044 059 165,63
			федеральный бюджет	548 625,00	0,00	0,00	37 006 878,15	84 811 960,68	96 216 761,64	98 319 783,59	140 261 068,04	457 165 077,10
			внебюджетные источники	0,00	0,00	0,00	0,00	0,00	0,00	0,00	0,00	0,00
2	Подпрограмма 1	«Развитие дошкольного, общего и дополнительного образования»	Всего	1 105 007 116,81	1 183 848 302,06	1 317 218 118,82	1 410 283 502,00	1 571 902 306,86	1 765 795 783,38	1 594 882 217,00	1 631 160 371,67	11 580 097 718,60
			в том числе:									
			городской бюджет	297 919 645,81	300 324 235,50	367 346 332,23	403 058 892,00	448 295 546,60	475 269 540,04	433 446 017,00	425 435 305,00	3 151 095 514,18
			краевой бюджет	806 538 846,00	883 524 066,56	949 871 786,59	970 217 731,85	1 038 794 799,58	1 194 309 481,70	1 063 116 416,41	1 065 463 998,63	7 971 837 127,32
			федеральный бюджет	548 625,00	0,00	0,00	37 006 878,15	84 811 960,68	96 216 761,64	98 319 783,59	140 261 068,04	457 165 077,10
			внебюджетные источники	0,00	0,00	0,00	0,00	0,00	0,00	0,00	0,00	0,00
3	Подпрограмма 2	«Обеспечение реализации	Всего	44 628	53 501	53 821	63 072 173,00	66 363 531,31	76 587 806,60	67 787 801,00	67 787 801,00	493 550

		муниципальной программы и прочие мероприятия в области образования»		520,30	631,11	685,41						949,73
			в том числе:									
			городской бюджет	41 379 298,40	48 143 777,11	44 263 638,00	47 918 207,00	57 054 431,31	65 661 557,60	58 454 001,00	58 454 001,00	421 328 911,42
			краевой бюджет	3 249 221,90	5 357 854,00	9 558 047,41	15 153 966,00	9 309 100,00	10 926 249,00	9 333 800,00	9 333 800,00	72 222 038,31
			федеральный бюджет	0,00	0,00	0,00	0,00	0,00	0,00	0,00	0,00	0,00
			внебюджетные источники	0,00	0,00	0,00	0,00	0,00	0,00	0,00	0,00	0,00

Приложение № 3 к
постановлению
администрации города Канска
от « 12» декабря 2022 г. № 1448
Приложение № 3
к муниципальной программе
«Развитие образования»

ИНФОРМАЦИЯ О СВОДНЫХ ПОКАЗАТЕЛЯХ МУНИЦИПАЛЬНЫХ ЗАДАНИЙ

№ п/п	Наименование муниципальной услуги (работы)	Содержание муниципальной услуги (работы)	Наименование и значение показателя объема муниципальной услуги (работы)	Значение показателя объема муниципальной услуги (работы) по годам реализации муниципальной программы города Канска		
				2022	2023	2024
1	2	3	4	5	6	7
1.	Реализация основных общеобразовательных программ дошкольного образования	Образовательная программа дошкольного образования	Число обучающихся, человек	4 500	4 500	4 500
	Расходы городского бюджета на оказание (выполнение) муниципальной услуги (работы), рублей			482 919 620,00	452 267 600,00	452 267 600,00
2.	Присмотр и уход		Число обучающихся, человек	4 500	4 500	4 500
	Расходы городского бюджета на оказание (выполнение) муниципальной услуги (работы), рублей			216 576 449,19	188 365 648,00	180 354 936,00
3.	Реализация основных общеобразовательных программ начального общего образования	Образовательная программа начального общего образования	Число обучающихся, человек	4 334	4 343	4 354
		Адаптированная образовательная программа начального общего образования	Число обучающихся, человек	247	247	247
		Адаптированная образовательная программа начального общего образования (на дому)	Число обучающихся, человек	13	13	13
	Расходы городского бюджета на оказание (выполнение) муниципальной услуги (работы), рублей			313 840 334,37	284 300 783,55	285 128 336,95
4.	Реализация основных общеобразовательных программ основного общего образования	Образовательная программа основного общего образования	Число обучающихся, человек	4 538	4 824	5 034
		Адаптированная образовательная программа основного общего образования	Число обучающихся, человек	473	473	473
		Адаптированная образовательная программа начального общего образования (на дому)	Число обучающихся, человек	15	15	15
		Образовательная программа среднего общего образования (заочная)	Число обучающихся, человек	11	11	11
	Расходы городского бюджета на оказание (выполнение) муниципальной услуги (работы), рублей			414 453 219,56	375 443 695,92	376 536 551,53
5.	Реализация основных общеобразовательных программ среднего общего образования	Образовательная программа среднего общего образования	Число обучающихся, человек	745	780	820
		Адаптированная образовательная программа начального общего образования (на дому)	Число обучающихся, человек	-	-	-
		Образовательная программа среднего общего образования (заочная)	Число обучающихся, человек	11	11	11
	Расходы городского бюджета на оказание (выполнение) муниципальной услуги (работы), рублей			79 181 639,10	71 728 836,53	71 937 627,52
6.	Реализация дополнительных общеобразовательных общеразвивающих программ		Число обучающихся, человек	11 011	11 011	11 011
	Расходы городского бюджета на оказание (выполнение) муниципальной услуги (работы), рублей			98 903 635,30	79 308 649,53	79 308 649,53
7.	Организация отдыха детей и молодежи	в каникулярное время с круглосуточным пребыванием	Число обучающихся, человек	1 001	1 001	1 001
	Расходы городского бюджета на оказание (выполнение) муниципальной услуги (работы), рублей			24 293 816,63	21 477 429,67	21 477 429,67
	Расходы городского бюджета на оказание (выполнение) муниципальных услуг (работы), рублей			1 630 168 714,15	1 472 892 643,20	1 467 011 131,20

Приложение № 4 к постановлению
администрации города Канска
от « 12» декабря 2022 г. № 1448
Приложение № 1 к подпрограмме 1 «Развитие дошкольного,
общего и дополнительного образования» в рамках
муниципальной программы города Канска

ПЕРЕЧЕНЬ И ЗНАЧЕНИЯ ПОКАЗАТЕЛЕЙ РЕЗУЛЬТАТИВНОСТИ ПОДПРОГРАММЫ

№ п/п	Цель, показатели результативности	Ед. изм.	Источник информации	Годы реализации подпрограммы			
				2021	2022	2023	2024
1	2	3	4	5	6	7	8
1	Цель подпрограммы: создать в системе дошкольного, общего и дополнительного образования равные возможности для получения современного качественного образования, социализации детей, отдыха и оздоровления детей в летний период						
1.1	Задача № 1 Обеспечить доступность дошкольного образования, соответствующего единому стандарту качества дошкольного образования.						
1.1.1	Количество мест в дошкольных образовательных учреждениях для детей от 1,5 до 3 лет	мест	Форма государственной статистической отчетности 85-к	716	800	820	820
1.1.2	Количество мест в группах компенсирующей и комбинированной направленности дошкольных образовательных учреждений для детей с ограниченными возможностями здоровья	мест	Форма государственной статистической отчетности 85-к	563	540	540	550
1.2	Задача № 2 Обеспечить условия и качество обучения, соответствующие федеральным государственным стандартам начального общего, основного общего, среднего общего образования						
1.2.1	Отношение среднего балла ЕГЭ (в расчете на 2 обязательных предмета) в 10 % общеобразовательных организаций города Канска с лучшими результатами ЕГЭ к среднему баллу ЕГЭ (в расчете на 2 обязательных предмета) в 10 % общеобразовательных организаций города Канска с худшими результатами ЕГЭ	Безразмерная величина (10 % - 1 школа)	Сводная информация по электронным протоколам ЕГЭ	1,44	1,6	1,6	1,6
1.2.2	Доля выпускников, имеющих результаты ЕГЭ, составляющие 81 и выше баллов по предметам математического и инженерно-технологического профилей, изучаемым углубленно (на профильном уровне)	%	Федеральная база данных ЕГЭ (электронные протоколы результатов ЕГЭ)	6,4	5,0	5,0	5,0
1.2.3.	Доля обучающихся по программам углубленного и профильного изучения предметов математического, технического, естественнонаучного, гуманитарного направлений из числа обучающихся на уровнях основного общего и среднего общего образования	%	Форма ФСН ОО-1 (На 20.09. текущего года)	29,5	27,8	28,0	28,2
1.2.4	Доля образовательных организаций , в которых созданы службы школьной медиации	%	НПА ОО (отчёт в УО)	100	100	100	100
1.2.5	Доля несовершеннолетних, совершивших общественно опасные деяния, преступления и административные правонарушения в общей численности обучающихся в общеобразовательных организациях города Канска	%	Сводная информация по отчётам ОО и КДНиЗП	1,01	1,8	1,8	1,8
1.3	Задача № 3. Обеспечить предоставление дополнительного образования, в том числе за счет разработки и реализации современных образовательных программ, дистанционных и сетевых форм их реализации						
1.3.1	Доля детей в возрасте от 5 до 18 лет,охваченных дополнительным образованием	%	Форма государственной статистической отчетности 1-ДО, ДО - 1	66	70,54	71	72
1.3.2	Доля детей в возрасте от 5 до 18 лет,охваченных персонифицированным финансированием дополнительного образования детей	%	Сводная информация на основе данных "Навигатор ДО"	12,69	16,6	16,56	17,94
1.3.3	Численность детей, включенных в дополнительные общеразвивающие программы (в рамках средств субсидии за счет средств краевого бюджета на увеличение охвата детей, обучающихся по дополнительным общеразвивающим программам)	кол-во чел.	Сводная информация на основе данных "Навигатор ДО"	х	477	477	х
1.4	Задача № 4. Содействовать выявлению и поддержке одаренных детей						
1.4.1	Доля обучающихся, охваченных школьным этапом Всероссийской олимпиады школьников	%	Отчеты образовательных учреждений в УО	82,36	70	70	70
1.5	Задача № 5. Обеспечить безопасный, качественный отдых и оздоровление детей						
1.5.1	Доля детей, охваченных в летний период мероприятиями и образовательными программами, реализуемыми общеобразовательными учреждениями и учреждениями дополнительного образования, в том числе в условиях сетевого взаимодействия (ЛДП, однодневные и многодневные походы, СПЛ "Чайка", ДОЛ "Огонек")	%	отчет об организации летнего отдыха ОО в СО "Парус"	34,79	27,4	27,4	27,4
1.6	Задача № 6. Обеспечить развитие профессиональной компетентности педагогов, создание дополнительных стимулов повышения имиджа педагогической профессии средствами событийных мероприятий и конкурсного движения						
1.6.1	Количество граждан с которыми заключены договоры о целевом приеме на обучение по педагогическим специальностям	человек	Информационная справка УО	15	15	15	15
1.6.2	Доля учителей, воспитателей дошкольных образовательных учреждений, прошедших аттестацию на квалификационную категорию по новым региональным требованиям в соответствии с Федеральными профессиональными стандартами	%	Региональная база данных АСА "Педагог"	20	20	20	20
1.7	Задача № 7. Обеспечить психолого-педагогическую и социальную помощь детям, психолого-педагогическое и методическое сопровождение реализации основных общеобразовательных программ.						
1.7.1	Количество детей прошедших комплексное психолого-медико-педагогическое обследование	человек	отчет ЦДК в министерство образования Красноярского края	660	700	700	700
1.7.2	Количество педагогов, специалистов реализующих адаптированные образовательные программы, получивших методическую поддержку по сопровождению детей с ограниченными возможностями здоровья и образовательными потребностями	человек	отчет ЦДК в УО	130	130	140	150

Приложение № 5 к постановлению
администрации города Канска
от « 12» декабря 2022 г. № 1448
Приложение № 2
к подпрограмме 1 «Развитие дошкольного,
общего и дополнительного образования»

ПЕРЕЧЕНЬ МЕРОПРИЯТИЙ ПОДПРОГРАММЫ

№ п/п	Цели, задачи, мероприятия подпрограммы	ГРБС	Код бюджетной классификации				Расходы по годам реализации программы, рублей				Ожидаемый непосредственный результат (краткое описание) от реализации подпрограммного мероприятия (в том числе в натуральном выражении)
			ГРБС	Рз Пр	ЦСР	ВР	2022	2023	2024	итого на очередной финансовый год и плановый период	
1	2	3	4	5	6	7	8	9	10	11	12
Цель подпрограммы: создать в системе дошкольного, общего и дополнительного образования равные возможности для получения современного качественного образования, социализации детей, отдыха и оздоровления детей в летний период.											
Задача № 1 Обеспечить доступность дошкольного образования, соответствующего единому стандарту качества дошкольного образования.											
1.1.1	Исполнение государственных	Управление образова	906	07 01	011007 5540	611, 621	3 177 600,00	3 177 600,00	3 177 600,00	9 532 800,00	Обеспечение качества и объема

	полномочий по осуществлению присмотра и ухода за детьми-инвалидами, детьми-сиротами и детьми, оставшимися без попечения родителей, а также за детьми с туберкулезной интоксикацией, обучающимися в муниципальных образовательных организациях, реализующих образовательную программу дошкольного образования, без взимания родительской платы (в соответствии с Законом края от 27 декабря 2005 года № 17-4379) в рамках подпрограммы "Развитие дошкольного, общего и дополнительного образования" муниципальной программы города Канска "Развитие образования"	ния администрации города Канска									услуги по присмотру и уходу в соответствии с муниципальным заданием
1.1.2	Обеспечение государственных гарантий реализации прав на получение общедоступного и бесплатного дошкольного образования в муниципальных дошкольных образовательных организациях, находящихся на территории края, общедоступного и бесплатного дошкольного образования в муниципальных общеобразовательных организациях, находящихся на территории края, за исключением обеспечения деятельности административно-хозяйственного, учебно-вспомогательного персонала и иных категорий работников образовательных организаций, участвующих в реализации общеобразовательных программ в соответствии с федеральными государственными образовательными стандартами в рамках подпрограммы "Развитие дошкольного, общего и	Управление образования администрации города Канска	906	07 01	011007 5880	611, 621	326 478 600,00	316 554 400,00	316 554 400,00	959 587 400,00	Обеспечение качества и объема образовательной услуги в соответствии с муниципальным заданием

	дополнительного образования" муниципальной программы города Канска "Развитие образования"										
1.1.3	Обеспечение государственных гарантий реализации прав на получение общедоступного и бесплатного дошкольного образования в муниципальных дошкольных образовательных организациях, находящихся на территории края, общедоступного и бесплатного дошкольного образования в муниципальных общеобразовательных организациях, находящихся на территории края, в части обеспечения деятельности административно-хозяйственного, учебно-вспомогательного персонала и иных категорий работников образовательных организаций, участвующих в реализации общеобразовательных программ в соответствии с федеральными государственными образовательными стандартами в рамках подпрограммы "Развитие дошкольного, общего и дополнительного образования" муниципальной программы города Канска "Развитие образования"	Управление образования администрации города Канска	906	0701	0110074080	611, 621,	156 441 020,00	135 713 200,00	135 713 200,00	427 867 420,00	Обеспечение качества и объема образовательной услуги в соответствии с муниципальным заданием
1.1.4	Обеспечение деятельности (оказание услуг) подведомственных учреждений в рамках подпрограммы "Развитие дошкольного, общего и дополнительного образования" муниципальной программы города Канска "Развитие образования"	Управление образования администрации города Канска	906	0701	0110000710	611, 621	213 146 993,19	185 188 048,00	177 177 336,00	575 512 377,19	Обеспечение условий организации предоставления услуг в соответствии с требованиями СанПиН
1.1.5	Проведение мероприятий, направленных на создание современных комфортных и безопасных условий в муниципальных образовательных учреждениях в рамках подпрограммы "Развитие дошкольного, общего и	Управление образования администрации города Канска	906	0701	0110080100	244, 612	985 595,00	0,00	0,00	985 595,00	Приведены в соответствие с требованиями условия в ДОУ

	дополнительного образования" муниципальной программы города Канска "Развитие образования"										
1.1.6	Предоставление компенсации родителям (законным представителям) детей, посещающих образовательные организации, реализующие образовательную программу дошкольного образования (в соответствии с Законом края от 29 марта 2007 года № 22-6015) в рамках подпрограммы "Развитие дошкольного, общего и дополнительного образования" муниципальной программы города Канска "Развитие образования"	Управление образования администрации города Канска	906	1004	0110075560	244, 321	6 000 000,00	12 278 400,00	12 278 400,00	30 556 800,00	Без взимания родительской платы в муниципальных дошкольных образовательных учреждениях (группах) будет содержаться 100% детей соответствующей категории
1.1.7	Осуществление (возмещение) расходов, направленных на развитие и повышение качества работы муниципальных учреждений, предоставление новых муниципальных услуг, повышение их качества в рамках подпрограммы "Развитие дошкольного, общего и дополнительного образования" муниципальной программы города Канска "Развитие образования"	Управление образования администрации города Канска	906	0701	01100S8400	612	4 246 459,20	0,00	0,00	4 246 459,20	Обеспечение безопасного участия детей в дорожном движении
1.1.8	Финансовое обеспечение (возмещение) расходов, связанных с предоставлением мер социальной поддержки в сфере дошкольного и общего образования детей из семей лиц, принимающих участие в специальной военной операции в рамках подпрограммы "Развитие дошкольного, общего и дополнительного образования" муниципальной программы города Канска "Развитие образования"	Управление образования администрации города Канска	906	0701	0110008530	244, 611, 621	563 856,00	0,00	0,00	563 856,00	Предоставление мер поддержки семьям лиц, принимающих участие в СВО
Итого по задаче 1							711 040 123,39	652 911 648,00	644 900 936,00	2 008 852 707,39	
Задача № 2 Обеспечить условия и качество обучения, соответствующие федеральным государственным стандартам начального общего, основного общего, среднего общего образования											
1.2.1	Обеспечение государственных гарантий реализации прав на получение	Управление образования администрации	906	0702	0110075640	611, 621	451 446 468,21	426 616 200,00	426 616 200,00	1 304 678 868,21	Обеспечение качества и объема образовательной услуги в соответствии

	общедоступного и бесплатного начального общего, основного общего, среднего общего образования в муниципальных общеобразовательных организациях, находящихся на территории края, обеспечение дополнительного образования детей в муниципальных общеобразовательных организациях, находящихся на территории края, за исключением обеспечения деятельности административно-хозяйственного, учебно-вспомогательного персонала и иных категорий работников образовательных организаций, участвующих в реализации общеобразовательных программ в соответствии с федеральными государственными образовательными стандартами в рамках подпрограммы "Развитие дошкольного, общего и дополнительного образования" муниципальной программы города Канска "Развитие образования"	города Канска									с муниципальным заданием
1.2.2	Обеспечение государственных гарантий реализации прав на получение общедоступного и бесплатного начального общего, основного общего, среднего общего образования в муниципальных общеобразовательных организациях, находящихся на территории края, обеспечение дополнительного образования детей в муниципальных общеобразовательных организациях, находящихся на территории края, в части обеспечения деятельности административно-хозяйственного, учебно-вспомогательного персонала и иных	Управление образования администрации города Канска	906	07 02	011007 4090	611, 621	103 286 791,00	68 988 500,00	68 988 500,00	241 263 791,00	Обеспечение качества и объема образовательной услуги в соответствии с муниципальным заданием

	категорий работников образовательных организаций, участвующих в реализации общеобразовательных программ в соответствии с федеральными государственными образовательными стандартами в рамках подпрограммы "Развитие дошкольного, общего и дополнительного образования" муниципальной программы города Канска "Развитие образования"										
1.2.3	Обеспечение деятельности (оказание услуг) подведомственных учреждений в рамках подпрограммы "Развитие дошкольного, общего и дополнительного образования" муниципальной программы города Канска "Развитие образования"	Управление образования администрации города Канска	906	07 02	011000 0710	611, 612, 621	197 399 967,58	182 434 516,00	182 220 116,00	562 054 599,58	Обеспечение условий организации предоставления услуг в соотвествии с требованиями СанПиН
1.2.4	Обеспечение питанием обучающихся в муниципальных и частных общеобразовательных организациях по имеющим государственную аккредитацию основным общеобразовательным программам без взимания платы (в соответствии с Законом края от 27 декабря 2005 года № 17-4377) в рамках подпрограммы "Развитие дошкольного, общего и дополнительного образования" муниципальной программы города Канска "Развитие образования"	Управление образования администрации города Канска	906	07 02	011007 5660	612, 622	38 343 600,00	38 343 600,00	38 343 600,00	115 030 800,00	100% детей из малообеспеченных семей, учащихся с ОВЗ получают бесплатное школьное питание
1.2.5	Проведение мероприятий, направленных на создание современных комфортных и безопасных условий в муниципальных образовательных учреждениях в рамках подпрограммы "Развитие дошкольного, общего и дополнительного образования" муниципальной программы города Канска "Развитие образования"	Управление образования администрации города Канска	906	07 02	011008 0100	612, 622	5 863 166,97	0,00	0,00	5 863 166,97	100% устранение замечаний контролирующих органов, реализация перспективных планов
1.2.6	Улучшение и обновление	Управление	906	07 02	011008 0180	244	0,00	150 000,00	150 000,00	300 000,00	Создание безопасных и

	материальной технической базы: спортивно-технической, научно-технической направленности в рамках подпрограммы "Развитие дошкольного, общего и дополнительного образования" муниципальной программы города Канска "Развитие образования"	образования администрации города Канска									комфортных условий в ОУ
1.2.7	Проведение работ в общеобразовательных организациях с целью приведения зданий и сооружений в соответствие требованиям надзорных органов в рамках подпрограммы "Развитие дошкольного, общего и дополнительного образования" муниципальной программы города Канска "Развитие образования"	Управление образования администрации города Канска	906	07 02	01100S 5630	244, 612, 622	6 037 000,00	4 835 000,00	4 835 000,00	15 707 000,00	Создание безопасных и комфортных условий в ОУ
1.2.8	Организация и обеспечение обучающихся по образовательным программам начального общего образования в муниципальных образовательных организациях, за исключением обучающихся с ограниченными возможностями здоровья, бесплатным горячим питанием, предусматривающим наличие горячего блюда, не считая горячего напитка, в рамках подпрограммы "Развитие дошкольного, общего и дополнительного образования" муниципальной программы города Канска "Развитие образования"	Управление образования администрации города Канска	906	07 02	01100L 3040	612, 622	60 888 070,11	60 198 800,00	61 242 800,00	182 329 670,11	100% охват детей начального общего образования , за исключением детей ОВЗ, получают бесплатное школьное питание
1.2.9	Создание и обеспечение функционирования центров образования естественно-научной и технологической направленностей в общеобразовательных организациях, расположенных в сельской местности и малых городах, в рамках подпрограммы "Развитие дошкольного, общего и	Управление образования администрации города Канска	906	07 02	011E15 1690	612, 622	0,00	2 302 400,00	22 095 900,00	24 398 300,00	Создание и обеспечение функционирования центров образования в 2023-2024 годах во всех школах

	дополнительного образования" муниципальной программы города Канска "Развитие образования"										
1.2.10	Ежемесячное денежное вознаграждение за классное руководство педагогическим работникам государственных и муниципальных образовательных организаций, реализующих образовательные программы начального общего, основного общего и среднего общего образования, в том числе адаптированные основные общеобразовательные программы в рамках подпрограммы "Развитие дошкольного, общего и дополнительного образования" муниципальной программы города Канска "Развитие образования"	Управление образования администрации города Канска	906	07 02	011005 3030	611, 621	53 434 100,00	53 434 100,00	55 777 700,00	162 645 900,00	100% педагогических работников общеобразовательных организаций, получивших ежемесячное денежное вознаграждение за классное руководство
1.2.11	Бесплатная перевозка обучающихся школ города Канска, проживающих в Канском районе, в муниципальные общеобразовательные организации города Канска по специальным школьным маршрутам, в рамках подпрограммы "Развитие дошкольного, общего и дополнительного образования" муниципальной программы города Канска "Развитие образования"	Управление образования администрации города Канска	906	07 02	011008 0940	611	2 123 787,00	0,00	0,00	2 123 787,00	Создание безопасных и комфортных условий в ОУ
1.2.12	Осуществление (возмещение) расходов, направленных на развитие и повышение качества работы муниципальных учреждений, предоставление новых муниципальных услуг, повышение их качества в рамках подпрограммы "Развитие дошкольного, общего и дополнительного образования" муниципальной программы города Канска "Развитие образования"	Управление образования администрации города Канска	906	07 02	01100S 8400	622	2 876 368,80	0,00	0,00	2 876 368,80	Создание безопасных и комфортных условий в ОУ
1.2.13	Создание детских технопарков	Управление образова	906	07 02	011E15 1730	622	0,00	0,00	21 322 166,67	21 322 166,67	Создание и обеспечение функциониро

	"Кванториум" в рамках подпрограммы "Развитие дошкольного, общего и дополнительного образования" муниципальной программы города Канска "Развитие образования"	ния администрации города Канска									вания детского технопарка "Кванториум" в МАОУ Гимназия №4
1.2.14	Содействие достижению и (или) поощрения достижения наилучших значений показателей эффективности и деятельности органов местного самоуправления городских округов и муниципальных районов в рамках подпрограммы "Развитие дошкольного, общего и дополнительного образования" муниципальной программы города Канска "Развитие образования"	Управление образования администрации города Канска	906	07 02	0110077440	622	2 618 484,00	0,00	0,00	2 618 484,00	Создание безопасных и комфортных условий в ОУ
1.2.15	Финансовое обеспечение (возмещение) расходов, связанных с предоставлением мер социальной поддержки в сфере дошкольного и общего образования детей из семей лиц, принимающих участие в специальной военной операции в рамках подпрограммы "Развитие дошкольного, общего и дополнительного образования" муниципальной программы города Канска "Развитие образования"	Управление образования администрации города Канска	906	07 02	0110008530	244, 612, 622	443 344,00	0,00	0,00	443 344,00	Предоставление мер поддержки семьям лиц, принимающих участие в СВО
Итого по задаче 2							924 761 147,67	837 303 116,00	881 591 982,67	2 643 656 246,34	
Задача № 3. Обеспечить предоставление дополнительного образования, в том числе за счет разработки и реализации современных образовательных программ, дистанционных и сетевых форм их реализации											
1.3.1	Обеспечение деятельности (оказание услуг) подведомственных учреждений в рамках подпрограммы "Развитие дошкольного, общего и дополнительного образования" муниципальной программы города Канска "Развитие образования"	Управление образования администрации города Канска	906	07 03	0110000710	611, 612	34 574 277,80	31 309 626,53	31 309 626,53	97 193 530,86	70% детей в возрасте от 5 до 18 лет получат услуги дополнительного образования ежегодно в муниципальных учреждениях
1.3.2	Обеспечение функционирования модели персонифицированного финансирования дополнительного образования детей, в рамках подпрограммы "Развитие дошкольного,	Управление образования администрации города Канска	906	07 03	0110000711	611, 613, 633	20 404 153,00	19 456 757,00	19 456 757,00	59 317 667,00	

	общего и дополнительного образования" муниципальной программы города Канска "Развитие образования"										
1.3.3	Обеспечение государственных гарантий реализации прав на получение общедоступного и бесплатного начального общего, основного общего, среднего общего образования в муниципальных общеобразовательных организациях, находящихся на территории края, обеспечение дополнительного образования детей в муниципальных общеобразовательных организациях, находящихся на территории края, за исключением обеспечения деятельности административно-хозяйственного, учебно-вспомогательного персонала и иных категорий работников образовательных организаций, участвующих в реализации общеобразовательных программ в соответствии с федеральными государственными образовательными стандартами в рамках подпрограммы "Развитие дошкольного, общего и дополнительного образования" муниципальной программы города Канска "Развитие образования"	Управление образования администрации города Канска	906	07 03	011007 5640	611, 621	27 496 927,55	22 925 400,00	22 925 400,00	73 347 727,55	
1.3.4	Улучшение и обновление материальной технической базы: спортивно-технической, научно-технической направленности в рамках подпрограммы "Развитие дошкольного, общего и дополнительного образования" муниципальной программы города Канска "Развитие образования"	Управление образования администрации города Канска	906	07 03	011008 0180	244, 611	250 000,00	100 000,00	100 000,00	450 000,00	Создание безопасных и комфортных условий в ОУ
1.3.5	Модернизация материально-технической базы организаций дополнительн	Управление образования администрации	906	07 03	01100S 5600	611	7 363 930,35	0,00	0,00	7 363 930,35	Создание безопасных и комфортных условий в ОУ

	ого образования с целью создания новых мест для реализации дополнительных общеразвивающих программ в рамках подпрограммы "Развитие дошкольного, общего и дополнительного образования" муниципальной программы города Канска "Развитие образования"	города Канска									
1.3.6	Увеличение охвата детей, обучающихся по дополнительным общеразвивающим программам в рамках подпрограммы "Развитие дошкольного, общего и дополнительного образования" муниципальной программы города Канска "Развитие образования"	Управление образования администрации города Канска	906	07 03	01100S 5680	611, 621	1 944 040,60	0,00	0,00	1 944 040,60	Увеличение охвата детей дополнительным образованием
Итого по задаче 3							92 033 329,30	73 791 783,53	73 791 783,53	239 616 896,36	
Задача № 4. Содействовать выявлению и поддержке одаренных детей											
1.4.1	Проведение II этапа (муниципального) Всероссийской предметной олимпиады школьников, городской научно-практической конференции старшеклассников и Юниор-конференции, муниципального этапа Всероссийских спортивных соревнований школьников "Президентские состязания" и "Президентские спортивные игры", фестиваль "Весенняя капель", Бал выпускников, Церемония чествования Главой города юных талантов, форума достижений детей города, сборы по подготовке команды для участия в региональном этапе всероссийской олимпиады школьников в рамках подпрограммы "Развитие дошкольного, общего и дополнительного образования" муниципальной программы города Канска "Развитие образования"	Управление образования администрации города Канска	906	07 02	011008 0190	244, 350	150 000,00	150 000,00	150 000,00	450 000,00	83% школьников - участников мероприятий
Итого по задаче 4							150 000,000	150 000,000	150 000,000	450 000,00	
Задача № 5. Обеспечить безопасный, качественный отдых и оздоровление детей											
1.5.1	Интенсивные школы, спортивно-туристические	Управление образования	906	07 07	011008 0210	244, 611, 621	493 236,16	531 025,00	531 025,00	1 555 286,16	Организован отдых и оздоровление в летний

	походы, учебно-тренировочные, водные походы и т.д. в рамках подпрограммы "Развитие дошкольного, общего и дополнительного образования" муниципальной программы города Канска "Развитие образования"	администрации города Канска									период в загородных лагерях
1.5.2	Организация летнего отдыха, оздоровления и занятости детей и подростков города Канска в ДОЛ "Огонёк" в рамках подпрограммы "Развитие дошкольного, общего и дополнительного образования" муниципальной программы города Канска "Развитие образования"	Управление образования администрации города Канска	906	07 07	011008 0480	611	3 246 739,17	3 266 580,00	3 266 580,00	9 779 899,17	Организован отдых и оздоровление в летний период в загородных лагерях
1.5.3	Осуществление государственных полномочий по организации и обеспечению отдыха и оздоровления детей в рамках подпрограммы "Развитие дошкольного, общего и дополнительного образования" муниципальной программы города Канска "Развитие образования"	Управление образования администрации города Канска	906	07 07	011007 6490	244, 321, 611, 621	18 626 300,00	15 514 000,00	15 514 000,00	49 654 300,00	Организован отдых и оздоровление в летний период в загородных лагерях, в лагерях с дневным пребыванием в ОУ
1.5.4	Частичное финансирование (возмещение) расходов муниципальных образований края на выплаты врачам (включая санитарных врачей), медицинским сестрам диетическим, шеф-поварам, старшим воспитателям муниципальных загородных оздоровительных лагерей, оплату услуг по санитарно-эпидемиологической оценке обстановки муниципальных загородных оздоровительных лагерей, оказанных на договорной основе, в случае отсутствия в муниципальных загородных оздоровительных лагерях санитарных врачей в рамках подпрограммы "Развитие дошкольного, общего и дополнительного образования"	Управление образования администрации города Канска	906	07 07	01100S 3970	611	670 470,47	670 470,47	670 470,47	2 011 411,41	обеспечены выплаты 100% работникам данной категории

	муниципальной программы города Канска "Развитие образования"										
1.5.5	Организация палаточного лагеря на спортивно-туристической базе "Чайка" в рамках подпрограммы "Развитие дошкольного, общего и дополнительного образования" муниципальной программы города Канска "Развитие образования"	Управление образования администрации города Канска	906	07 07	011008 0200	611	1 987 918,00	1 913 528,00	1 913 528,00	5 814 974,00	Организован отдых и оздоровление в палаточном лагере на спортивно-туристической базе «Чайка»
1.5.6	Оздоровление детей за счет взносов родителей в рамках подпрограммы "Развитие дошкольного, общего и дополнительного образования" муниципальной программы города Канска "Развитие образования"	Управление образования администрации города Канска	906	07 07	011008 0470	244, 611	3 451 694,64	2 863 200,00	2 863 200,00	9 178 094,64	Организован отдых и оздоровление в летний период в загородных лагерях
1.5.7	Финансирование (возмещение) расходов, направленных на сохранение и развитие материально-технической базы муниципальных загородных оздоровительных лагерей в рамках подпрограммы "Развитие дошкольного, общего и дополнительного образования" муниципальной программы города Канска "Развитие образования"	Управление образования администрации города Канска	906	07 07	01100S 5530	612	1 804 890,58	200 000,00	200 000,00	2 204 890,58	Создание безопасных и комфортных условий в ОУ
Итого по задаче 5							30 281 249,02	24 958 803,47	24 958 803,47	80 198 855,96	
Задача № 6. Обеспечить развитие профессиональной компетентности педагогов, создание дополнительных стимулов повышения имиджа педагогической профессии средствами событийных мероприятий и конкурсного движения											
1.6.1	Муниципальный этап Всероссийского конкурса "Учитель года", Муниципальный конкурс проектов молодых специалистов "Молодые учителя-новой школе" в рамках подпрограммы "Развитие дошкольного, общего и дополнительного образования" муниципальной программы города Канска "Развитие образования"	Управление образования администрации города Канска	906	07 09	011008 0230	350	150 000,00	150 000,00	150 000,00	450 000,00	Реализован план мероприятий, обеспечено привлечение не менее 17% педагогов до 30 лет
Итого по задаче 6							150 000,00	150 000,00	150 000,00	450 000,00	
Задача № 7. Обеспечить психолого-педагогическую и социальную помощь детям, психолого-педагогическое и методическое сопровождение реализации основных общеобразовательных программ.											
1.7.1	Обеспечение деятельности (оказание услуг) подведомственных учреждений в рамках подпрограммы «Развитие дошкольного, общего и дополнительного	Управление образования администрации города Канска	906	07 03	011000 0710	611	7 379 934,00	5 616 866,00	5 616 866,00	18 613 666,00	Обеспечено сопровождение детей в ОВЗ

	образования» муниципальной программы города Канска «Развитие образования»										
Итого по задаче 7							7 379 934,00	5 616 866,00	5 616 866,00	18 613 666,00	
Всего по подпрограмме							1 765 795 783,38	1 594 882 217,00	1 631 160 371,67	4 991 838 372,05	

Приложение № 6 к постановлению
администрации города Канска
от « 12» декабря 2022 г. № 1448
Приложение № 2
к подпрограмме 2 «Обеспечение реализации муниципальной программы и прочие мероприятия в области образования»

ПЕРЕЧЕНЬ МЕРОПРИЯТИЙ ПОДПРОГРАММЫ

№ п/п	Цели, задачи, мероприятия подпрограммы	ГРБС	Код бюджетной классификации				Расходы по годам реализации программы, рублей				Ожидаемый непосредственный результат (краткое описание) от реализации подпрограммного мероприятия (в том числе в натуральном выражении)
			ГРБС	Рз Пр	ЦСР	ВР	2022	2023	2024	итого на очередной финансовый год и плановый период	
1	2	3	4	5	6	7	8	9	10	11	12
Цель подпрограммы: создать условия для эффективного управления системой образования города Канска.											
Задача №1. Организовать деятельность органа управления образованием и учреждений, обеспечивающих деятельность образовательных учреждений, направленную на эффективное управление системой образования города Канска											
2.1.1	Руководство и управление в сфере установленных функций органов местного самоуправления в рамках подпрограммы «Обеспечение реализации муниципальной программы и прочие мероприятия в области образования» муниципальной программы города Канска «Развитие образования»	Управление образования администрации города Канска	906	0709	0120000310	121, 122, 129, 244, 247, 852	8 350 686,56	8 155 733,00	8 155 733,00	24 662 152,56	Обеспечено управление отраслью в соответствии с нормативом
2.1.2	Осуществление государственных полномочий по организации и осуществлению деятельности по опеке и попечительству в отношении несовершеннолетних в рамках подпрограммы «Обеспечение реализации муниципальной программы и прочие мероприятия в области образования» муниципальной программы города Канска «Развитие образования»	Управление образования администрации города Канска	906	0709	0120075520	121, 122, 129, 244, 831	10 611 640,00	9 333 800,00	9 333 800,00	29 279 240,00	
2.1.3	Осуществление государственных полномочий по организации и осуществлению деятельности по опеке и попечительству в отношении несовершеннолетних в рамках подпрограммы «Обеспечение реализации муниципальной программы и прочие мероприятия в области образования» муниципальной программы города Канска «Развитие образования»	Управление образования администрации города Канска	906	0709	0120077440	121, 129	20 832,00	0,00	0,00	20 832,00	
Итого по задаче 1							18 983 158,56	17 489 533,00	17 489 533,00	53 962 224,56	
Задача №2. Обеспечить методическое, информационное и инженерно-техническое сопровождение деятельности муниципальных образовательных учреждений города Канска, ведение бухгалтерского, статистического и налогового учета муниципальных бюджетных и муниципальных автономных образовательных учреждений, организацию контроля за деятельностью муниципальных образовательных учреждений города Канска											
2.2.1	Обеспечение деятельности (оказание услуг) подведомственных учреждений в рамках	Управление образования администрации города Канска	906	0709	0120000710	111, 112, 119	57 604 648,04	50 298 268,00	50 298 268,00	158 201 184,04	Обеспечена деятельность подведомственных учреждений

	подпрограммы «Обеспечение реализации муниципальной программы и прочие мероприятия в области образования» муниципальной программы города Канска «Развитие образования»					, 244 , 852				
Итого по задаче 2							57 604 648,04	50 298 268,00	50 298 268,00	158 201 184,04	
Всего по подпрограмме							76 587 806,60	67 787 801,00	67 787 801,00	212 163 408,60	

Российская Федерация
Администрация города Канска
Красноярского края
П О С Т А Н О В Л Е Н И Е

12.12.2022 г. № 1450

О предоставлении разрешения на условно разрешенный вид использования земельного участка по адресу: г. Канск, пер. Панельный, з/у 1/1

В соответствии со ст. 5.1, ст. 39 Градостроительного кодекса Российской Федерации, Правил землепользования и застройки города Канска, утвержденными Решением Канского городского Совета депутатов от 21.10.2010 № 9-45, на основании заключения о результатах публичных слушаний по вопросам предоставления разрешения на условно разрешенный вид использования земельного участка от 02.12.2022, рекомендации комиссии по подготовке и рассмотрению проекта корректировки правил землепользования и застройки города Канска от 07.12.2022, руководствуясь ст. 30, 47.2. Устава города Канска, ПОСТАНОВЛЯЮ:

1. Предоставить разрешение на условно разрешенный вид использования земельного участка по адресу: Красноярский край, г. Канск, пер. Панельный, з/у 1/1, расположенного в границах территориальной зоны Ж-3 - зона застройки среднеэтажными жилыми домами (от 5 до 8 этажей, включая мансардный) с видом разрешенного использования земельного участка «Общественное питание», в целях получения Разрешения на строительство нежилого здания общественного питания.

2.Ведущему специалисту Отдела культуры администрации города Канска (Нестеровой Н.А.) разместить настоящее постановление на официальном сайте администрации города Канска «www.kansk-adm.ru» в сети Интернет и опубликовать настоящее постановление в периодическом печатном издании «Канский вестник».

3.Контроль за исполнением настоящего постановления возложить на Управление градостроительства администрации г. Канска.

4.Постановление вступает в силу со дня официального опубликования.

Глава города Канска А.М. Береснев

Российская Федерация
Администрация города Канска
Красноярского края
П О С Т А Н О В Л Е Н И Е

12.12.2022 г. № 1452

О предоставлении разрешения на условно разрешенный вид использования земельного участка по адресу: г. Канск, ул. Московская, № 69А

В соответствии со ст. 5.1, ст. 39 Градостроительного кодекса Российской Федерации, Правил землепользования и застройки города Канска, утвержденными Решением Канского городского Совета депутатов от 21.10.2010 № 9-45, на основании заключения о результатах публичных слушаний по вопросам предоставления разрешения на условно разрешенный вид использования земельного участка от 02.12.2022, рекомендации комиссии по подготовке и рассмотрению проекта корректировки правил землепользования и застройки города Канска от 07.12.2022, руководствуясь ст. 30, 47.2. Устава города Канска, ПОСТАНОВЛЯЮ:

1.Предоставить разрешение на условно разрешенный вид использования земельного участка с кадастровым номером 24:51:0203126:61, по адресу: Красноярский край, г. Канск, ул. Московская, № 69А, расположенного в границах территориальной зоны Ж-3 - зона застройки среднеэтажными жилыми домами (от 5 до 8 этажей, включая мансардный) – в целях изменения вида разрешенного использования земельного участка с «для эксплуатации нежилого здания» на «Деловое управление».

2.Ведущему специалисту Отдела культуры администрации города Канска (Нестеровой Н.А.) разместить настоящее постановление на официальном сайте администрации города Канска «www.kansk-adm.ru» в сети Интернет и опубликовать настоящее постановление в периодическом печатном издании «Канский вестник».

3.Контроль за исполнением настоящего постановления возложить на Управление градостроительства администрации г. Канска.

4.Постановление вступает в силу со дня официального опубликования.

Глава города Канска А.М. Береснев

Российская Федерация
Администрация города Канска
Красноярского края
П О С Т А Н О В Л Е Н И Е

12.12.2022 г. № 1453

О предоставлении разрешения на условно разрешенный вид использования земельного участка по адресу: г. Канск, ул. Московская, з/у 69А/1

В соответствии со ст. 5.1, ст. 39 Градостроительного кодекса Российской Федерации, Правил землепользования и застройки города Канска, утвержденными Решением Канского городского Совета депутатов от 21.10.2010 № 9-45, на основании заключения о результатах публичных слушаний по вопросам предоставления разрешения на условно разрешенный вид использования земельного участка от 02.12.2022, рекомендации комиссии по подготовке и рассмотрению проекта корректировки правил землепользования и застройки города Канска от 07.12.2022, руководствуясь ст. 30, 47.2. Устава города Канска, ПОСТАНОВЛЯЮ:

1.Предоставить разрешение на условно разрешенный вид использования земельного участка по адресу: Красноярский край, г. Канск, ул. Московская, з/у 69А/1, расположенного в границах территориальной зоны Ж-3 - зона застройки среднеэтажными жилыми домами (от 5 до 8 этажей, включая мансардный) с видом разрешенного использования земельного участка «Деловое управление», в целях образования земельного участка для дальнейшего предоставления и получения Разрешения на строительство нежилого здания административного назначения.

2.Ведущему специалисту Отдела культуры администрации города Канска (Нестеровой Н.А.) разместить настоящее постановление на официальном сайте администрации города Канска «www.kansk-adm.ru» в сети Интернет и опубликовать настоящее постановление в периодическом печатном издании «Канский вестник».

3.Контроль за исполнением настоящего постановления возложить на Управление градостроительства администрации г. Канска.

4.Постановление вступает в силу со дня официального опубликования.

Глава города Канска А.М. Береснев

Российская Федерация

Администрация города Канска
Красноярского края
П О С Т А Н О В Л Е Н И Е

12.12.2022 г. № 1454

О предоставлении разрешения на отклонение от предельных параметров разрешенного строительства, реконструкции объекта капитального строительства по адресу: Красноярский край, городской округ город Канск, город Канск, ул. Халтурина, з/у 44

В соответствии со ст. 5.1, ст. 40 Градостроительного кодекса Российской Федерации, Правилами землепользования и застройки города Канска, утвержденными Решением Канского городского Совета депутатов от 21.10.2010 № 9-45, на основании заключения о результатах публичных слушаний по вопросам предоставления разрешений на отклонение от предельных параметров разрешенного строительства, реконструкции объекта капитального строительства от 02.12.2022, рекомендации комиссии по подготовке и рассмотрению проекта корректировки правил землепользования и застройки города Канска от 07.12.2022, руководствуясь ст. 30, 47.2. Устава города Канска, ПОСТАНОВЛЯЮ:

1.Предоставить разрешение на отклонение от предельных параметров разрешенного строительства, реконструкции объекта капитального строительства по адресу: Красноярский край, городской округ город Канск, город Канск, ул. Халтурина, з/у 44, расположенного в границах территориальной зоны Ж-1 - Зоны застройки индивидуальными жилыми домами, в части уменьшения минимального отступа от границы земельного участка, за пределами которой запрещено строительство зданий, строений, сооружений с восточной стороны с 3 метров – до 0,70 метров.

2.Ведущему специалисту Отдела культуры администрации города Канска (Нестеровой Н.А.) разместить настоящее постановление на официальном сайте администрации города Канска «www.kansk-adm.ru» в сети интернет и опубликовать настоящее постановление в периодическом печатном издании «Канский вестник».

3.Контроль за исполнением настоящего постановления возложить на Управление градостроительства администрации г. Канска.

4.Постановление вступает в силу со дня официального опубликования.

Глава города Канска А.М. Береснев

Российская Федерация
Администрация города Канска
Красноярского края
П О С Т А Н О В Л Е Н И Е

12.12.2022 г. № 1455

О предоставлении разрешения на условно разрешенный вид использования земельного участка по адресу: г. Канск, ул. Москвина, д. 53

В соответствии со ст. 5.1, ст. 39 Градостроительного кодекса Российской Федерации, Правил землепользования и застройки города Канска, утвержденными Решением Канского городского Совета депутатов от 21.10.2010 № 9-45, на основании заключения о результатах публичных слушаний по вопросам предоставления разрешения на условно разрешенный вид использования земельного участка от 02.12.2022, рекомендации комиссии по подготовке и рассмотрению проекта корректировки правил землепользования и застройки города Канска от 07.12.2022, руководствуясь ст. 30, 47.2. Устава города Канска, ПОСТАНОВЛЯЮ:

1.Предоставить разрешение на условно разрешенный вид использования земельного участка по адресу: Красноярский край, г. Канск, ул. Москвина, д. 53, расположенного в границах территориальной зоны Ж-3 - зона застройки среднеэтажными жилыми домами (от 5 до 8 этажей, включая мансардный) с видом разрешенного использования земельного участка «Для индивидуального жилищного строительства», в целях образования земельного участка для эксплуатации индивидуального жилого дома.

2.Ведущему специалисту Отдела культуры администрации города Канска (Нестеровой Н.А.) разместить настоящее постановление на официальном сайте администрации города Канска «www.kansk-adm.ru» в сети Интернет и опубликовать настоящее постановление в периодическом печатном издании «Канский вестник».

3.Контроль за исполнением настоящего постановления возложить на Управление градостроительства администрации г. Канска.

4.Постановление вступает в силу со дня официального опубликования.

Глава города Канска А.М. Береснев

Российская Федерация
Администрация города Канска
Красноярского края
П О С Т А Н О В Л Е Н И Е

13.12.2022 г. № 1459

Об утверждении проектов межевания территорий под многоквартирными домами

В соответствии со ст. 5.1, ст.ст. 45, 46 Градостроительного кодекса Российской Федерации, на основании заключения от 01.12.2022 о результатах публичных слушаний по проектам межевания территорий, руководствуясь ст. 30 Устава города Канска, ПОСТАНОВЛЯЮ:

1.Утвердить проекты межевания территорий (далее – Проекты) под многоквартирными домами, расположенными по адресам: Красноярский край, г. Канск:
- ул. 2-я Высокая, д. 24 (проект шифр 42/2022-6-ПМТ);
- ул. 2-я Высокая, д. 31 (проект шифр 42/2022-5-ПМТ);
- ул. Гидролизная, д. 90 (проект шифр 42/2022-3-ПМТ);
- ул. Аэродромная, д. 130 (проект шифр 42/2022-1-ПМТ);
- ул. 40 лет Октября, д. 1/1 (проект шифр 42/2022-20-ПМТ);
- ул. 40 лет Октября, д. 1/5, д. 1/6 (проект шифр 42/2022-21-ПМТ).

2. Управлению градостроительства администрации г. Канска в течение 7 рабочих дней с даты утверждения Проектов обеспечить их размещение на официальном сайте администрации города Канска в сети Интернет.

3. Ведущему специалисту отдела культуры администрации г. Канска (Нестеровой Н.А.) в течение 7 рабочих дней с даты утверждении Проектов:
- разместить настоящее постановление на официальном сайте администрации города Канска «www.kansk-adm.ru» в сети Интернет;
- опубликовать настоящее постановление и Проекты в периодическом печатном издании «Канский вестник».

4.Контроль за исполнением настоящего постановления возложить на Управление градостроительства администрации г. Канска.

5.Постановление вступает в силу со дня официального опубликования.

Глава города Канска А.М. Береснев

ЛЕСТЕР

Заказчик – Управление градостроительства администрации города Канска

Выполнение работ по разработке проектов межевания территорий под многоквартирным жилым домом, расположенного по адресу: ул. 40 лет Октября, д. 1/5, д. 1/6

Проект межевания территории.

42/2022-21-ПМТ

г.Иркутск, 2022 г.

ОБЩЕСТВО С ОГРАНИЧЕННОЙ ОТВЕТСТВЕННОСТЬЮ "ПРОЕКТНО-ИЗЫСКАТЕЛЬСКИЙ ЦЕНТР "ЛЕСТЕР"
Выписка из реестра СРО №9 от 09.01.2019 СРО-И-033-18052012

ЛЕСТЕР

Заказчик – Управление градостроительства администрации города Канска

Выполнение работ по разработке проектов межевания территорий под многоквартирным жилым домом, расположенного по адресу: ул. 40 лет Октября, д. 1/5, д. 1/6

Проект межевания территории.

42/2022-21-ПМТ

Директор С.Н. Бабаев

г. Иркутск,2022 г.

ОБЩЕСТВО С ОГРАНИЧЕННОЙ ОТВЕТСТВЕННОСТЬЮ "ПРОЕКТНО-ИЗЫСКАТЕЛЬСКИЙ ЦЕНТР "ЛЕСТЕР"
Выписка из реестра СРО №9 от 09.01.2019 СРО-И-033-18052012

ЛЕСТЕР

Обозначение	Наименование	Стр.
42/2022-21-ПМТ-СД	Состав проектной документации	3
	I. Основная часть (утверждаемая)	
	1. Текстовая часть	
1.1	Пояснительная записка	4
1.2	Перечень и сведения о площади образуемого земельного участка, в том числе возможные способы их образования	6
1.3	Перечень и сведения о площади образуемого земельного участка, которые будут отнесены к территории общего пользования или имуществу общего пользования, в том числе в отношении которых предусматриваются резервирование и (или) изъятие для государственных или муниципальных нужд	6
1.4	Вид разрешенного использования образуемых земельных участков	6
1.5	Целевое назначение лесов, вид (виды) разрешенного использования лесного участка, количественные и качественные характеристики лесного участка, сведения о нахождении лесного участка в границах особо защитных участков лесов (в случае, если подготовка проекта межевания территории осуществляется в целях определения местоположения границ образуемых и (или) изменяемых лесных участков)	7
1.6	Сведения о границах территории, в отношении которой утверждается проект межевания, содержащие перечень координат характерных точек этих границ в системе координат, используемой для ведения Единого государственного реестра недвижимости	7
42/2022-21-ПМТ-ГЦ.1	Чертеж межевания территории	9
	II. Материалы по обоснованию	
	1. Текстовая часть	
1.1	Общие данные материалов по обоснованию проекта межевания.	10
42/2022-21-ПМТ-ГЦ.2	2. Чертеж по обоснованию проекта межевания	13

Изм.	Кол.уч.	Лист	N док.	Подпись	Дата	42/2022-21-ПМТ-С		
Разработал		Семьянова			07.22	СОДЕРЖАНИЕ	Стадия	Лист	Листов
Проверил		Бокко			07.22		ПМТ		1
Рук.		Бабаев			07.22		ООО ПИЦ «Лестер»		

ЛЕСТЕР

3

Номер тома	Обозначение	Наименование
	42/2022-21-ПМТ	Проект межевания территории

Изм.	Кол.уч.	Лист	N док.	Подпись	Дата	42/2022-21-ПМТ-СД		
Разработал		Семьянова			12.21	СОСТАВ ПРОЕКТА МЕЖЕВАНИЯ ТЕРРИТОРИИ	Стадия	Лист	Листов
Проверил		Бокко			12.21		ПМ		1
Рук.		Бабаев			12.21		ООО ПИЦ «Лестер»		

ЛЕСТЕР

4

I. Основная часть (утверждаемая часть)

1.1. Пояснительная записка

Настоящий проект межевания территории многоквартирного жилого дома (далее - МКД) расположенного по адресу: Российская Федерация, Красноярский край, г. Канск, ул. 40 лет Октября, д. 1/5, д. 1/6, разработан на основании муниципального контракта № 0139300062220000108 на выполнение работ по разработке проекта межевания территории под многоквартирными домами.

На проектируемом земельном участке :ЗУ1, по сведениям Единого государственного реестра недвижимости, расположен объект капитального строительства с кадастровым номером 24:51:0101054:45, год постройки 1968, количество этажей - 4.

На проектируемом земельном участке :ЗУ2, по сведениям Единого государственного реестра недвижимости, расположен объект капитального строительства с кадастровым номером 24:51:0101054:41, год постройки 1982, количество этажей - 4.

Проект межевания территории многоквартирного дома, разработан в виде отдельного документа в соответствии с градостроительными регламентами, с отклонениями регламентами, в том числе установленными требованиями по обеспечению пожарной безопасности с целью образования земельного участка под многоквартирным домом и подготовлен в соответствии с действующим законодательством в сфере градостроительства и архитектуры, нормативно-правовыми актами, методическими указаниями, принятыми в рамках действующего законодательства.

В соответствии со ст.43 Градостроительного кодекса РФ, подготовка проекта межевания территории осуществляется применительно к застроенным или подлежащим застройке территориям, расположенным в границах одного или нескольких смежных элементов планировочной структуры, границы определенной правилами землепользования и застройки территориальной зоны и (или) границы установленной схемой территориального планирования муниципального района, генеральным планом поселения, городского округа функциональной зоны.

В соответствии с пунктом 1 статьи 11.7 Земельного Кодекса Российской Федерации при перераспределении земель и земельного участка существование исходного земельного участка прекращается и образуется новый земельный участок, за исключением случая, предусмотренного пунктом 12 статьи 39.29 настоящего Кодекса. Допускается в соответствии с утвержденным проектом межевания территории одновременное перераспределение нескольких смежных земельных участков и земель с прекращением существования исходных земельных участков и образованием нескольких смежных земельных участков или одного земельного участка.

Проектом межевания территории определяется местоположение границ образуемого земельного участка в соответствии со статьей 43 Градостроительного кодекса.

В отношении проектируемой территории Проект планировки отсутствует. Границы проектируемого земельного участка устанавливаются в соответствии с действующими Правилами землепользования и застройки города Канска, границами внутриквартальных проездов и границами существующего землепользования (землевладения).

Инв. № подл. | Подп. и дата | Взам. инв. №

Изм.	Кол.уч.	Лист	№ док.	Подпись	Дата	42/2022-21-ПМТ	Лист 3

ЛЕСТЕР

5

Границы красных линий на данную территорию отсутствуют. Проектом межевания территории определены площадь и границы земельного участка под размещение многоквартирного жилого дома.

Проектом межевания предлагается образование двух земельных участков

Площадь проектируемой территории под многоквартирным жилым домом, расположенным по адресу: Российская Федерация, Красноярский край, г. Канск, ул. 40 лет Октября, д. 1/5 в кадастровом квартале 24:51:0101054 составляет 2985 кв.м., в пределах которой проектируется размещение одного земельного участка, :ЗУ1, площадью 2985 кв.м. с разрешенным использованием «среднеэтажная жилая застройка».

Площадь проектируемой территории под многоквартирным жилым домом, расположенным по адресу: Российская Федерация, Красноярский край, г. Канск, ул. 40 лет Октября, д. 1/6 в кадастровом квартале 24:51:0101054 составляет 984 кв.м., в пределах которой проектируется размещение одного земельного участка, :ЗУ1, площадью 984 кв.м. с разрешенным использованием «среднеэтажная жилая застройка».

Расчет нормативно-необходимой территории земельных участков существующих жилых зданий проводился в соответствии с СП 30-101-98 «Методические указания по расчету нормативных размеров земельных участков в поселениях", утвержденным Приказом Минстроя РФ от 30.08.1998 № 70. Расчет проводился исходя из общей площади существующих квартир жилых домов через удельные показатели земельной доли, представленные в таблице 1.

Таблица 1

Строительная серия	Этажность																
	1	3	4	5	6	7	8	9	11	14	16	17	18	20	22	более 22
1957 г. СП 41-39	2,84	2,00	1,57	1,34	1,21	1,19	1,14									
1965 г. СНиП II-Л.2-62	2,72	1,67	1,41	1,22	1,08	1,00	1,22	1,04								
1975 г. СНиП II-60-75	2,30	1,48	1,19	1,10	1,21	1,15	1,10	0,98	0,94							
ИСН 2.49		1,05	1,47	1,32	1,16	1,05	0,96	0,85	0,80	0,74	0,69	0,67	0,66	0,65	0,64	
1994 г. МГСН 1.01-94, СНиП 2.07.01-89*	3,57 1,61	1,93 1,45	1,55	1,31	1,16	1,05	0,96	0,85	0,80	0,74	0,69	0,67	0,66	0,65	0,64	
	Не менее 0,95															
Рекомендуемые показатели для установки встройки в эксплуатацию	1,5			0,88				0,65			0,45					

Инв. № подл. | Подп. и дата | Взам. инв. №

Изм.	Кол.уч.	Лист	№ док.	Подпись	Дата	42/2022-21-ПМТ	Лист 2

ЛЕСТЕР

6

1.2. Перечень и сведения о площади образуемого земельного участка, в том числе возможные способы его образования

№ п/п	Обозначение участка	Объект адрес	Вид разрешенного использования	Площадь кв. м	Способ образования земельного участка, категория земель
1	:ЗУ1	Российская Федерация, Красноярский край, г. Канск, ул. 40 лет Октября, д. 1/5	Среднеэтажная жилая застройка	2985	Образование земельного участка из земель, находящихся в государственной или муниципальной собственности. Категория земель: Земли населенных пунктов
2	:ЗУ2	Российская Федерация, Красноярский край, г. Канск, ул. 40 лет Октября, д. 1/6	Среднеэтажная жилая застройка	984	Образование земельного участка из земель, находящихся в государственной или муниципальной собственности. Категория земель: Земли населенных пунктов

1.3 Перечень и сведения о площади образуемого земельного участка, которые будут отнесены к территориям общего пользования или имуществу общего пользования, в том числе в отношении которых предполагаются резервирование и (или) изъятие для государственных или муниципальных нужд.

В границах территории, в отношении которой разрабатывается проект межевания земельного участка, территории, которые будут отнесены к территориям общего пользования или имуществу общего пользования, в том числе в отношении которых предполагается резервирование и (или) изъятие для государственных или муниципальных нужд отсутствуют, ввиду чего данный раздел в настоящем проекте не разрабатывается.

1.4 Вид разрешенного использования образуемых земельных участков

Территориальная зона, в которой расположен проектируемый земельный участок, согласно Правилам землепользования и застройки города Канска, утвержденным решением Канского городского Совета депутатов от 08.06.2010 №42-247 определена как зона "Ж-3"- зона жилой застройки средней этажности.

Вид разрешенного использования "Среднеэтажная жилая застройка" относится к основному виду разрешенного использования земельных участков в данной территориальной зоне.

Описание вида разрешенного использования земельного участка

-размещение многоквартирных домов этажностью не выше восьми этажей;

-благоустройство и озеленение;

-размещение подземных гаражей и автостоянок;

-обустройство спортивных и детских площадок, площадок для отдыха;

-размещение объектов обслуживания жилой застройки во встроенных, пристроенных и встроенно-пристроенных помещениях многоквартирного

Инв. № подл. | Подп. и дата | Взам. инв. №

Изм.	Кол.уч.	Лист	№ док.	Подпись	Дата	42/2022-21-ПМТ	Лист 3

ЛЕСТЕР

7

дома, если общая площадь таких помещений в многоквартирном доме не составляет более 20% общей площади помещений дома.

1.5. Полное наименование лесов, вид (виды) разрешенного использования лесного участка, количественные и качественные характеристики лесного участка, сведения о нахождении лесного участка в границах особо защитных участков лесов (в случае, если подготовка проекта межевания территории осуществляется в целях определения местоположения границ образуемых и (или) изменяемых лесных участков)

В границах территории, в отношении которой разрабатывается проект межевания территории, лесные участки отсутствуют, ввиду чего данный раздел в настоящем проекте не разрабатывается.

1.6. Сведения о границах территории, в отношении которой утвержден проект межевания, содержащие перечень координат характерных точек этих границ в системе координат, используемой для ведения Единого государственного реестра недвижимости

Границы территории, в отношении которой разрабатывается проект межевания, определены исходя из границ существующей застройки и границ территориальных зон. Границы расчетной территории расположены в кадастровом квартале 24:51:0101054

Проект межевания территории выполнен на основании инженерно-геодезических изысканий (актуализированная топографическая съемка в М 1:500). Система координат – МСК – 168. Система высот - Балтийская,1977 г.

Координаты поворотных точек границ образуемого земельного участка: ЗУ1 по адресу: Российская Федерация, Красноярский край, г. Канск, ул. 40 лет Октября, д. 1/5

№ точки	X	Y	Длина линии м	Дирекционный угол
1	729542.17	8674.93	64.49	180°32'36.83"
2	729478.69	8676.12	32.42	269°42'07.40"
3	729461.05	8675.62	74.29	359°23'42.50"
4	729533.61	8684.74	24.98	0°7'57.06.40"
5	729557.39	8675.68	13.52	140°55'52.40"
6	729534.16	8673.18	28.01	0°7'51'04.40"

Общая площадь: **2985 кв. м**

Инв. № подл. | Подп. и дата | Взам. инв. №

Изм.	Кол.уч.	Лист	№ док.	Подпись	Дата	42/2022-21-ПМТ	Лист 4

ЛЕСТЕР 8

Координаты поворотных точек границ образуемого земельного участка: ЗУ1 по адресу: Российская Федерация, Красноярский край, г. Канск, ул. 40 лет Октября, д. 1/6

№ точки	X	Y	Длина линии, м	Дирекционный угол
2	729579.48	90763.12	44.49	108°57'57.05"
7	729485.82	90771.84	15.23	233°22'51.62"
8	729427.17	90750.11	41.53	316°13'18.84"
3	729461.69	90716.62	32.42	054°42'57.38"
Общая площадь: **984 кв. м**				

42/2022-21-ПМТ Лист 5

ЛЕСТЕР 10

II.Материалы по обоснованию.

1.1.Общие данные материалов по обоснованию проекта межевания.

Заказчик:
Управление градостроительства администрации г. Канска (УГ администрации г. Канска).

Подрядчик:
Общество с ограниченной ответственностью «Проектно-изыскательский центр «Лестер» (ООО ПИЦ «Лестер»).

Наименование объекта:
Выполнение работ по разработке проекта межевания территории под многоквартирным жилым домом, расположенным по адресу: Российская Федерация, Красноярский край, г. Канск, ул. 40 лет Октября, д. 1/5 и д. 1/6.

Цель проекта:
Определение местоположения границ образуемых и изменяемых земельных участков, застроенных многоквартирными жилыми домами.

Топографическая основа:
В рамках муниципального контракта выполнена топографическая съемка масштаба 1:500.

Нормативно-техническая документация для проектирования:

- Градостроительный кодекс РФ от29.12.2004 №190-ФЗ;
- Земельный кодекс РФ от 25.10.2001 №136-ФЗ;
- Водный кодекс РФ от03.06.2006 №74-ФЗ;
- Федеральный закон "О кадастровой деятельности" от 24.07.2007 №221-ФЗ;
- Федеральный закон "О государственной регистрации недвижимости" от 13.07.2015 №218-ФЗ;
- Федеральный закон "О землеустройстве" от 218.06.2001 №78-ФЗ;
- Приказ Федеральной Службы государственной регистрации, кадастра и картографии №П/0412 от 10.11.2020 "Об утверждении классификатора видов разрешенного использования земельных участков";
- Постановление Правительства РФ № 87 от 16.02.2008 «О составе разделов проектной документации и требованиях к их содержанию»;
- СП42.13330.2016 "Свод правил. Градостроительство. Планировка и застройка городских и сельских поселений";
- Приказ Министерства строительства и жилищно-коммунального хозяйства Российской Федерации от 07.03.2019 №153/пр "Об утверждении и методических рекомендаций по проведению работ по формированию земельных участков, на которых расположены многоквартирные жилые дома";
- СП 47.13330.2016. "Инженерные изыскания для строительства. Основные положения";
- Постановление Правительства Красноярского края от 04.04.2017 № 185-п "Об утверждении границ зон охраны объектов культурного наследия регионального значения, расположенных в городе Канске, режимов использования земель и требований к градостроительным регламентам в границах данных зон охраны";

42/2022-21-ПМТ Лист 6

ЛЕСТЕР 11

- Постановление Правительства Красноярского края от 12.02.2016 № 62-п "Об утверждении границ зон охраны объекта культурного наследия регионального значения" Здание технического училища", 1946г., особых режимов использования земель и требований к градостроительным регламентам в границах данных зон";
- Генеральный план г. Канска, утвержденный Решением Канского городского Совета депутатов от 28.02.2007 №29-274;
- Правила землепользования и застройки г. Канска, утвержденные решением Канского городского Совета депутатов от 08.08.2019 №42-247;
- Местные нормативы градостроительного проектирования города Канска, утвержденные Решением Канского городского Совета депутатов от 27.05.2015 №74-407;
- СП 30-101-98. Методические указания по расчету нормативных размеров земельных участков в кондоминиумах", утвержденные Приказом Минземстроя РФ от 26.08.1998 N 59.

Описание проектируемой территории

Проектируемая территория расположена в северо-западной части города Канска. На территории расположен существующий многоквартирный жилой дом. Проектом межевания предусмотрены транспортные связи между всеми объектами в границах проектируемой территории и выезды за ее пределы.

Подъезд к жилому дому осуществляется с существующей дороги местного значения ул. 40 лет октября.

Расстояние между жилыми домами и общественными зданиями, а также производственными зданиями соответствуют нормативным требованиям пожарной безопасности и градостроительной деятельности.

Описание границ зон с особыми условиями использования территории

Планировочным ограничением развития территории является наличие зон с особыми условиями использования территории. В соответствии с действующим законодательством к зонам с особыми условиями использования территории относятся—охранные, санитарно-защитные зоны, зоны охраны объектов культурного наследия (памятников истории и культуры) народов Российской Федерации, водоохранные зоны, зоны затопления, подтопления, зоны санитарной охраны источников питьевого и хозяйственно-бытового водоснабжения, зоны охраняемых объектов, иные зоны.

Использование земельных участков и объектов капитального строительства, расположенных в пределах зон с особыми условиями использования территорий определяется градостроительными регламентами соответствующих территориальных зон и ограничениями, установленными законами, иными нормативными правовыми актами применительно к данным зонам.

Объекты культурного наследия на проектируемом участке не числятся, согласно перечня размещенного на официальном сайте государственного реестра объектов культурного наследия регионального значения (памятников истории и культуры) народов Российской Федерации - www.ookn.ru на сайте Правительства Красноярского края в соответствии с этим на чертежах не обозначены соответствующие границы.

Рассматриваемая проектируемая территория расположена в пределах кадастрового квартала 24:51:0101054. В ходе анализа материалов публичной кадастровой карты выявлено, что проектируемая территория не входит в границы особо охраняемых природных территорий с согласно сведениям Единого государственного реестра недвижимости.

42/2022-21-ПМТ Лист 7

ЛЕСТЕР

12

Согласно кадастровому отчету по ООПТ памятник природы регионального значения «Сосновый бор в городе Канске», составленному НАС «ООПТ России» расположенный в границах города Канска, границы проектируемой территории, в отношении которой разрабатывается проект межевания, не попадает в границы выделяемого памятника природы краевого значения.

Лесопарковый зеленый пояс на территории г. Канска отсутствует. На проектируемом участке по сведениям, имеющимся в ЕГРН зоны санитарной охраны водных объектов (подземных и поверхностных источников водоснабжения), используемых для питьевого и хозяйственно- бытового водоснабжения, отсутствуют.

Согласно ст. 56, 56.1 Земельного кодекса РФ на основании Приказа Енисейского бассейнового водного управления Федерального агентства водных ресурсов от 11.01.2019 №4 "Об определении границ зон затопления, подтопления территории, прилегающих к реке Кан, реке Пойма, реке Кунеш в границах города Канска Красноярского края" проектируемая территория не входит в границы зон затопления, подтопления обозначенной территории.

Изм.	Кол.уч.	Лист	№ док.	Подпись	Дата	42/2022-21-ПМТ	Лист 8

Взам. инв. № | Подп. и дата | Инв. № подл.

13

14

Приложение 1

Техническое задание на выполнение работ по разработке проектов межевания территории

Приложение №1 к муниципальному контракту
№0119300006222000108
от «_____» _____ 20_ года

ТЕХНИЧЕСКОЕ ЗАДАНИЕ

№ п/п	Наименование объекта закупки	Код КТРУ/ОКПД2	Единица измерения	Количество
1	2	3	4	5
1	Выполнение работ по разработке проектов межевания территорий под многоквартирными жилыми домами (далее – МКД)	71.12.35.130	шт	23

2. Место выполнения работ	Проектируемые территории расположены в границах города Канска, Красноярского края, находятся в жилых зонах существующей застройки многоквартирными домами.
3. Цель работы	Проекты межевания территорий разрабатываются в целях определения местоположения границ образуемых и изменяемых земельных участков, застроенных многоквартирными жилыми домами.
4. Сроки разработки	Период выполнения работ: Начало выполнения работ: с момента подписания контракта. Окончание выполнения работ: 01.08.2022. Процедура публичных слушаний в срок выполнения работ не входит.
5. Вид градостроительной документации	Проекты межевания территорий, застроенных многоквартирными жилыми домами.
6.Состав выполняемых мероприятий	В состав выполняемых мероприятий входит: - сбор исходных данных; -создание топографических материалов в масштабе 1:500 в соответствии с приложением № 1 к техническому заданию; - анализ существующего состояния территорий; - выполнение проектов межевания территорий в соответствии с приложением № 1 к техническому заданию; - согласование проектов межевания территорий; -подготовка материалов для проведения публичных слушаний по утверждению проектов межевания территорий; - корректировка проектов межевания территорий по результатам публичных слушаний.
7. Виды работ	1.Разработка проекта межевания территории 1.1. Подготовка проекта межевания территории включает основную часть, которая подлежит утверждению, и материалов по обоснованию. Основная часть проекта межевания территории включает в себя текстовую часть и чертежи межевания территории.
	1.1.1.Материалы по обоснованию проекта межевания территории включают в себя чертежи, на которых отображаются: 1.1.1.1 границы существующих земельных участков; 1.1.1.2. границы зон с особыми условиями использования территорий; 1.1.1.3.местоположение существующих объектов капитального строительства; 1.1.1.4. границы особо охраняемых природных территорий; 1.1.1.5 границы территорий объектов культурного наследия. 1.2.2. Текстовая часть проекта межевания территории включает в себя: 1.2.2.1.перечень и сведения о площади образуемых земельных участков, в том числе возможные способы их образования; 1.2.2.2.перечень и сведения о площади образуемых земельных участков, которые будут отнесены к территориям общего пользования или иному виду общего пользования; 1.2.2.3.вид разрешенного использования образуемых земельных участков в соответствии с Правилами землепользования и застройки города Канска. 1.3.3. На чертежах межевания территории отображаются: 1.3.3.1.границы планируемых и существующих элементов планировочной структуры; 1.3.3.2.красные линии, утвержденные, изменяемые проектом межевания территории; 1.3.3.3. линии отступа от красных линий в целях определения мест допустимого размещения зданий, строений, сооружений; 1.3.3.4. границы образуемых и (или) изменяемых земельных участков, условные номера образуемых земельных участков, в том числе в отношении которых предполагаются их резервирование и (или) изъятие для государственных или муниципальных нужд; 1.3.3.5. границы зон действия публичных сервитутов.
8.Перечень организаций и органов местного самоуправления, с которыми подлежит согласованию проекты межевания территорий	- Управление градостроительства г. Канска; - КУМИ г. Канска; -Управляющие компании соответствующих МКД; -Сетевые организации; - Иные органы (при необходимости)
9.Публичные слушания	Публичные слушания проводит Заказчик с участием предложений проектировщика в порядке, предусмотренном ст. 5.1., 45, 46 Градостроительного кодекса РФ, п. 2 ст. 7 Федерального закона от 14.03.2022 № 58-ФЗ «О внесении изменений в отдельные законодательные акты Российской Федерации». Подрядчик принимает участие в публичных слушаниях. Подрядчик готовит: а) демонстрационные и информационные материалы в бумажном и электронном виде для обсуждения вопросов по проекту межевания территории; б) текст основного доклада (не должен превышать 10 минут); в)доработку документации по результатам публичных слушаний с учетом принятых предложений, замечаний, рекомендаций; г) подготовку аргументированных обоснований по замечаниям, которые не принимаются к исполнению; доработка документации по результатам

16

	публичных слушаний.
10. Документы, регламентирующие выполнение работ	-Градостроительный кодекс Российской Федерации. № 190-ФЗ от 29.12.2004 г.; - Земельный кодекс Российской Федерации. № 136 - ФЗ от 25.10.2001 г.; - Водный кодекс Российской Федерации от 03.06.2006 № 74-ФЗ; -Федеральный закон № 131-ФЗ от 06.10.2003 г. «Об общих принципах организации местного самоуправления в Российской Федерации»; -Федеральный закон № 221-ФЗ от 24.07.2007 г. «О кадастровой деятельности»; - Федеральный закон от 13 июля 2015 г. № 218-ФЗ «О государственной регистрации недвижимости»; -СНиП 11-04-2003 «Инструкция о порядке разработки, согласования, экспертизы и утверждения градостроительной документации»; -Свод правил СП 42.13330.2016 "Градостроительство. Планировка и застройка городских и сельских поселений"; -Письмо Федеральной службы государственной регистрации, кадастра и картографии от 15 февраля 2013 г. № 14-00556/13 «О формировании земельного участка под многоквартирным домом»; -Свод Правил по проектированию и строительству СП 30-101-98 «Методические указания по расчету нормативных размеров земельных участков в кондоминиумах»; - РДС 30-201-98 «Инструкция о порядке проектирования и установления красных линий в городах и других поселениях Российской Федерации» от 01.07.1998, принятой постановлением Государственного комитета Российской Федерации по жилищной и строительной политике от 06.04.1998 № 18-30 в часть, не противоречащей законодательству Российской Федерации; -Приказ Министерства экономического развития Российской Федерации от 01.09.2014 № 540 «Об утверждении классификатора видов разрешенного использования земельных участков»; -Приказ Министерства строительства и жилищно-коммунального хозяйства Российской Федерации от 7 марта 2019 г. № 153/пр «Об утверждении методических рекомендаций по проведению работ по формированию земельных участков, на которых расположены многоквартирные дома»; -Свод правил СП 47.13330.2016 «Инженерные изыскания для строительства. Основные положения»; -Инструкция по топографической съемке в масштабах 1:5000, 1:2000, 1:1000 и 1:500 (утв. Главным управлением геодезии и картографии при Совете Министров СССР 5 октября 1979 г.); -Геодезические, картографические инструкции, нормы и правила «Инструкция по развитию съемочного обоснования и съемке ситуации и рельефа с применением глобальных навигационных спутниковых систем ГЛОНАСС и GPS», ГКИНП (ОНТА)-02-262-02 (утв. приказом Федеральной службы геодезии и картографии РФ от 18 января 2002 г. N 3-пр); - Генеральный план г. Канска; - Правила землепользования и застройки г. Канска; - Местные нормативы градостроительного проектирования г. Канска. - Постановление Правительства Красноярского края от 04.04.2017 № 185-п «Об утверждении границ зон охраны объектов культурного наследия регионального значения, расположенных в городе Канске, режимов использования земель и требований к градостроительным регламентам в

17

	границах данных зон охраны» - Постановление Правительства Красноярского края от 12.02.2016 № 62-п «Об утверждении границ зон охраны объекта культурного наследия регионального значения «Здание технического училища», 1949г., особых режимов использования земель и требований к градостроительным регламентам в границах данных зон».	
11. Выполнение геодезических работ в масштабе 1:500.	Топографическая съемка должна быть выполнена в местной системе координат и в Балтийской системе высот в электронном виде. Проведение топографической съемки на прилегающей территории многоквартирных жилых домов в масштабе 1:500 (приложение № 1 к техническому заданию).	
12. Порядок передачи документации	Материалы по выполненным работам передаются Заказчику с сопроводительным письмом по Акту приема-передачи выполненных работ. По предоставленным материалам работ Заказчик готовит заключение о соответствии разработанной документации требованиям Градостроительного законодательства и настоящему Техническому заданию. При отсутствии замечаний Заказчик подписывает и передает подрядчику Акт приема-передачи в течение 15(пятнадцати) рабочих дней с момента получения Акт приема-передачи и результата работ, определенного Техническим заданием. Подрядчик вправе досрочно выполнить работы по этапам и сдать Заказчику их результат в порядке, установленном настоящим Договором.	
13.Требования по сроку гарантии качества	Гарантийный срок на выполненные работы (их результат) составляет 24 (двадцать четыре) месяца с даты подписания Заказчиком Акта выполненных работ (акта приема-передачи выполненных работ). Результат выполненных работ должен в течение гарантийного срока соответствовать условиям контракта о качестве выполненных работ. Гарантия качества предоставляется на весь объем выполненных работ. В случае обнаружения недостатков результата выполненных работ в период гарантийного срока, Подрядчик в течение 10 (десяти) дней устраняет недостатки, проводит необходимые дополнительные работы за свой счет или возмещает Заказчику расходы по устранению этих недостатков. Гарантийный срок в этом случае соответственно продлевается на период устранения дефектов.	
14.Документация по межеванию территории, передаваемая для проверки.	Предоставляется в 1 экз. на бумажном носителе, в 1 экз. на DVD –диске	
15. Требования к текстовой и графической частям	Текстовая часть	Сдается в электронном виде в формате Microsoft Word и Adobe Acrobat и в сброшюрованном виде.
	Графическая часть (в электронном и печатном виде)	Графический материал в печатном виде и в электронном виде в формате JPEG, Adobe Acrobat, векторном формате mapinfo на электронном носителе. Система координат местная. Схема красных линий в формате XML.
	Количество экземпляров	1 (один) экземпляр документации на бумажном носителе. 1 (один) экземпляр документации в электронном виде.

18

Приложение № 1
к техническому заданию
муниципального контракта
№0119300000222000108

Список многоквартирных жилых домов.

№ п/п	Адрес МКД	Необходимость разработки топосъемки	Тер. зона по проекту	Примечание
1	ул. Аэродромная, д. 130	да	Ж-1	малоэтажный дом
2	мкр. Кожевенный, д. 12	да	Ж-3	малоэтажный дом
3	ул. Гидролизная, д. 90	да	Ж-1	малоэтажный дом
4	пер. 3-й Тупиковый, д. 2	да	Ж-1	малоэтажный дом
5	ул. 2-я Высокая, д. 31	да	Ж-2	малоэтажный дом
6	ул. 2-я Высокая, д. 24	да	Ж-2	малоэтажный дом
7	мкр. Юго-Западный, д. 3	да	Ж-3	5-ти этажный дом
8	мкр. Юго-Западный, д. 4	да	Ж-3	5-ти этажный дом
9	ул. Шабалина, д. 57	да	Ж-3	5-ти этажный дом
10	ул. Шабалина, д. 59	да	Ж-3	5-ти этажный дом
11	ул. Шабалина, д. 61	да	Ж-3	5-ти этажный дом
12	ул. Ангарская, д. 8	да	Ж-3	2-х этажный дом
13	ул. Ангарская, д. 12	да	Ж-3	2-х этажный дом
14	пос. Мелькомбината, д. 21	да	Ж-3	5-ти этажный дом
15	пос. Мелькомбината, д. 37	да	Ж-3	5-ти этажный дом
16	мкр. МЖК, д. 18	да	Ж-3	5-ти этажный дом
17	ул. Красноярстроевская, д. 94	да	Ж-3	5-ти этажный дом
18	ул.Крестьянская, д. 18	да	Ж-3	5-ти этажный дом
19	ул. 40 лет Октября, д. 30/1	да	Ж-3	5-ти этажный дом
20	ул. 40 лет Октября, д. 1/1	да	Ж-3	4-х этажный дом
21	ул. 40 лет Октября, д. 1/5	да	Ж-3	4-х этажный дом
22	ул. 40 лет Октября, д. 1/6	да	Ж-3	4-х этажный дом
23	мкр. Северный, д. 1	да	Ж-4	5-ти этажный дом

ЛЕСТЕР
ГЕОДЕЗИЧЕСКИЙ ЦЕНТР

Заказчик – Управление градостроительства администрации города Канска

Выполнение работ по разработке проектов межевания территорий под многоквартирным жилым домом, расположенного по адресу: ул. 2-я Высокая, д. 24

Проект межевания территории.

42/2022-6-ПМТ

г.Иркутск, 2022 г.

ОБЩЕСТВО С ОГРАНИЧЕННОЙ ОТВЕТСТВЕННОСТЬЮ "ПРОЕКТНО-ИЗЫСКАТЕЛЬСКИЙ ЦЕНТР "ЛЕСТЕР"
Выписка из реестра СРО №8 от 05.03.2019 СРО-И-033-16032013

ЛЕСТЕР

Обозначение	Наименование	Стр.
42/2022-6-ПМТ-СД	Состав проектной документации	3
	I. Основная часть (утверждаемая)	
	1. Текстовая часть	
1.1	Пояснительная записка	4-5
1.2	Перечень и сведения о площади образуемого земельного участка, в том числе возможные способы его образования	6
1.3	Перечень и сведения о площади образуемого земельного участка, которые будут отнесены к территориям общего пользования или иному виду общего пользования, в том числе к территориям которых предполагается резервирование и (или) изъятие для государственных или муниципальных нужд	6
1.4	Вид разрешенного использования образуемых земельных участков	6
1.5	Целевое назначение лесов, вид (виды) разрешенного использования лесного участка, количественные и качественные характеристики лесного участка, сведения о нахождении лесного участка в границах особо защитных участков лесов (в случае, если подготовка проекта межевания территории осуществляется в целях определения местоположения границ образуемых и (или) изменяемых лесных участков)	7
1.6	Сведения о границах территории, в отношении которой утвержден проект межевания, содержащие перечень координат характерных точек этих границ в системе координат, используемой для ведения Единого государственного реестра недвижимости	7
42/2022-6-ПМТ-ГП.1	Чертеж межевания территории	8
	II. Материалы по обоснованию	
	1. Текстовая часть	
1.1	Общие данные материалов по обоснованию проекта межевания	9-10
42/2022-6-ПМТ-ГП.2	2. Чертеж по обоснованию проекта межевания	11

Изм.	Кол.уч.	Лист	N док.	Подпись	Дата	42/2022-6-ПМТ-С		
Разработал		Сидоренко			07.22	СОДЕРЖАНИЕ	Стадия: ПМТ	Лист:	Листов: 1
Проверил		Бойко			07.22		ООО ПИЦ «Лестер»	
Утв.		Бабаев			07.22			

ЛЕСТЕР

Номер типа	Обозначение	Наименование
	42/2022-6-ПМТ	Проект межевания территории

Изм.	Кол.уч.	Лист	N док.	Подпись	Дата	42/2022-6-ПМТ-СД		
Разработал		Сидоренко			12.21	СОСТАВ ПРОЕКТА МЕЖЕВАНИЯ ТЕРРИТОРИИ	Стадия: ПМ	Лист:	Листов: 1
Проверил		Бойко			12.21		ООО ПИЦ «Лестер»	
Утв.		Бабаев			12.21			

ЛЕСТЕР
ГЕОДЕЗИЧЕСКИЙ ЦЕНТР

Заказчик – Управление градостроительства администрация города Канска

Выполнение работ по разработке проектов межевания территорий под многоквартирным жилым домом, расположенного по адресу: ул. 2-я Высокая, д. 24

Проект межевания территории.

42/2022-6-ПМТ

Директор С.Н. Бабаев

г. Иркутск,2022 г.

ОБЩЕСТВО С ОГРАНИЧЕННОЙ ОТВЕТСТВЕННОСТЬЮ "ПРОЕКТНО-ИЗЫСКАТЕЛЬСКИЙ ЦЕНТР "ЛЕСТЕР"
Выписка из реестра СРО №8 от 05.03.2019 СРО-И-033-16032013

ЛЕСТЕР

4

I. Основная часть (утверждаемая часть)

1.1. Пояснительная записка.

Настоящий проект межевания территории многоквартирного жилого дома (далее - МКД) расположенного по адресу: Российская Федерация, Красноярский край, г. Канск, ул. 2-я Высокая, д. 24, разработан на основании муниципального контракта № 0119300006222000108 на выполнение работ по разработке проекта межевания территории под многоквартирными домами.

На проектируемом земельном участке, по сведениям Единого государственного реестра недвижимости, расположен объект капитального строительства с кадастровым номером 24:51:0102016:79, год постройки 1990, количество этажей - 2.

Проект межевания территории многоквартирного дома, разработан в виде отдельного документа в соответствии с градостроительными регламентами, техническими регламентами, в том числе установленными требованиями по обеспечению пожарной безопасности с целью образования земельного участка под многоквартирным домом и подготовлен в соответствии с действующим законодательством в сфере градостроительства и архитектуры, нормативно-правовыми актами, методическими указаниями, принятыми в рамках действующего законодательства.

В соответствии со ст.43 Градостроительного кодекса РФ, подготовка проекта межевания территории осуществляется применительно к застроенным подлежащим застройке территориям, расположенным в границах одного или нескольких смежных элементов планировочной структуры, границах определенной правилами землепользования и застройки территориальной зоны и (или) границах установленной схемой территориального планирования муниципального района, генеральным планом поселения, городского округа функциональной зоны.

В соответствии с пунктом 1 статьи 11.7 Земельного Кодекса Российской Федерации при перераспределении земель и земельного участка существование исходного земельного участка прекращается и образуется новый земельный участок, за исключением случая, предусмотренного пунктом 12 статьи 39.29 настоящего Кодекса. Допускается в соответствии с утвержденным проектом межевания территории одновременное перераспределение нескольких смежных земельных участков и земель с прекращением существования исходных земельных участков и образованием нескольких смежных земельных участков или одного земельного участка.

Проектом межевания территории определяется местоположение границ образуемого земельного участка в соответствии со статьей 43 Градостроительного кодекса.

В отношении проектируемой территории Проект планировки отсутствует. Границы проектируемого земельного участка устанавливаются в соответствии с действующими Правилами землепользования и застройки города Канска, границами внутриквартальных проездов и границами существующего землепользования (многоэтажная)

Изм.	Кол.уч.	Лист	№ док.	Подпись	Дата	42/2022-6-ПМТ		
Разработал		Сокольников			07.22	Основная часть		
Проверил		Бояков			07.22			
Утв.		Бабкин			07.22		ООО ПШ «Лестер»	

Инв. № подл. | Подп. и дата | Взам. инв. №

ЛЕСТЕР

5

Границы красных линий на данную территорию отсутствует. Проектом межевания территории определена площадь и границы земельного участка под размещение многоквартирного жилого дома.

Проектом межевания предлагается образование одного земельного участка.

Площадь проектируемой территории под многоквартирным жилым домом, расположенным по адресу: Российская Федерация, Красноярский край, г. Канск, ул. 2-я Высокая, д. 24 в кадастровом квартале 24:51:0102016 составляет 1128 кв.м., в пределах которой проектируется размещение одного земельного участка, ЗУ1, площадью 1128 кв.м. с разрешенным использованием «предоставление жилья застройщиком».

Расчет нормативно-необходимой территории земельных участков существующих жилых зданий проведен в соответствии с СП 30-101-98 «Методические указания по расчету нормативных размеров земельных участков в кондоминиумах", утвержденным Приказом Минстроя РФ от 26.08.1998 № 59. Расчет проводился исходя из общей площади существующих квартир жилых домов через удельные показатели земельной доли, представленные в таблице 1.

Таблица 1

Строительные нормы	Этажность															
	2	3	4	5	6	7	8	9	12	14	16	17	18	20	22	Более 22
1957 г. СН 41-58	2,84	2,00	1,57	1,34	1,21	1,18	1,14									
1967 г. СНиП II-Д.2-62	2,70	1,97	1,61	1,52	1,38	1,30	1,21	1,64								
1973 г. СНиП II-60-75	2,50	1,80	1,59	1,36	1,21	1,15	1,10	0,98	0,94							
ВСН 2-85		1,85	1,47	1,32	1,16	1,05	0,98	0,85	0,80	0,74	0,69	0,67	0,66	0,65	0,64	
1994 г. МГСН-1.01-94, СНиП 2.07.01-89*	2,57-1,61	1,85-1,45	1,39	1,31	1,16	1,05	0,98	0,85	0,80	0,74	0,69	0,67	0,66	0,65	0,64	
	Не менее 0,92															
Рекомендуемые показатели для состояния застройки в кондоминиумах	1,5			0,80				0,65			0,45					

42/2022-6-ПМТ

Лист 2

ЛЕСТЕР

6

1.2. Перечень и сведения о площади образуемого земельного участка, в том числе возможные способы его образования

№ п/п	Обозначение участка	Объект адрес	Вид разрешенного использования	Площадь кв. м	Способ образования земельного участка, кадастровый квартал
1	ЗУ1	Российская Федерация, Красноярский край, г. Канск, ул. 2-ая Высокая, д. 24	Малоэтажная многоквартирная жилая застройка	1128	Образование земельного участка из земель находящихся в государственной или муниципальной собственности Категория земель: Земли населенных пунктов

1.3 Перечень и сведения о площади образуемого земельного участка, которые будут отнесены к территориям общего пользования или имуществу общего пользования, в том числе в отношении которых предполагаются резервирование и (или) изъятие для государственных или муниципальных нужд.

В границах территории, в отношении которой разрабатывается проект межевания земельного участка, территории, которые будут отнесены к территориям общего пользования или имуществу общего пользования, в том числе в отношении которых предполагаются резервирование и (или) изъятие для государственных или муниципальных нужд отсутствуют, ввиду чего данный раздел в настоящем проекте не разрабатывается.

1.4 Вид разрешенного использования образуемых земельных участков

Территориальная зона, в которой расположен проектируемый земельный участок, согласно Правилам землепользования и застройки города Канска, утвержденным решением Канского городского Совета депутатов от 08.08.2019 №42-247 определена как зона "Ж-2"- зона жилой коттеджной застройки.

Вид разрешенного использования " Малоэтажная многоквартирная жилая застройка " относится к основному виду разрешенного использования земельных участков в данной территориальной зоне.

Описание вида разрешенного использования земельного участка:

- Размещение малоэтажных многоквартирных домов (многоквартирные дома высотой до 4 этажей, включая мансардный);
- обустройство спортивных и детских площадок, площадок для отдыха;
-размещение подземных гаражей и автостоянок;
-обустройство спортивных и детских площадок, площадок для отдыха;
-размещение объектов обслуживания жилой застройки во встроенных, пристроенных и встроенно-пристроенных помещениях многоквартирного дома, если общая площадь таких помещений в многоквартирном доме не составляет более 15% общей площади помещений дома.

42/2022-6-ПМТ

Лист 3

ЛЕСТЕР

7

1.5. Целевое назначение лесов, вид (виды) разрешенного использования лесного участка, количественные и качественные характеристики лесного участка, сведения о нахождении лесного участка в границах особо защитных участков лесов (в случае, если подготовка проекта межевания территории осуществляется в целях определения местоположения границ образуемых и (или) изменяемых лесных участков)

В границах территории, в отношении которой разрабатывается проект межевания территории, лесные участки отсутствуют, ввиду чего данный раздел в настоящем проекте не разрабатывается.

1.6. Сведения о границах территории, в отношении которой утверждён проект межевания, содержащие перечень координат характерных точек этих границ в системе координат, используемой для ведения Единого государственного реестра недвижимости

Границы территории, в отношении которой разрабатывается проект межевания, определены исходя из границ существующей застройки и границ территориальных зон. Границы расчетной территории расположены в кадастровом квартале 24:51:0102016.

Проект межевания территории выполнен на основании инженерно-геодезических изысканий (актуализированная топографическая съемка в М 1:500). Система координат – МСК – 168. Система высот - Балтийская,1977 г.

Координаты поворотных точек границ образуемого земельного участка: ЗУ1 по адресу: Российская Федерация, Красноярский край, г. Канск, ул. 2-я Высокая, д. 24

№ точки	X	Y	Длина линии, м	Дирекционный угол
1	739530.238	84125.440	23.071	138°32'29.17"
2	739505.560	84139.560	84.008	212°44'12.02"
3	739442.040	84127.420	48.759	269°08'23.27"
4	739440.549	84118.790	29.402	269°07'19.59"
5	739437.040	84089.090	44.508	269°02'18.89"
6	739436.200	84084.250	85.480	268°14'21.89"
7	739435.630	84000.820	86.436	358°04'08.73"
8	739442.010	84087.710	87.302	358°08'13.44"
9	739440.710	84088.390	80.192	287°13'50.08"
10	739509.480	84088.380	14.741	302°22'02.84"
11	739526.010	84086.420	17.171	268°54'03.62"
12	739526.520	84083.360	22.342	88°13'14.40"

Общая площадь: 1128 кв. м

42/2022-6-ПМТ

Лист 4

II.Материалы по обоснованию.

1.1.Общие данные материалов по обоснованию проекта межевания.

Заказчик:
Управление градостроительства администрации г. Канска (УГ администрации г. Канска).

Подрядчик:
Общество с ограниченной ответственностью «Проектно-изыскательский центр «Лестер» (ООО ППЦ «Лестер»)

Наименование объекта:
Выполнение работ по разработке проекта межевания территории под многоквартирным жилым домом, расположенным по адресу: Российская Федерация, Красноярский край, г. Канск, ул. 2-я Высокая, д. 24

Цель проекта:
Определение местоположения границ образуемого и изменяемого земельного участка, застроенного многоквартирным жилым домом.

Топографическая основа:
В рамках муниципального контракта выполнена топографическая съемка масштаба 1:500.

Нормативно-технические документы для проектирования:
- Градостроительный кодекс РФ от 29.12.2004 №190-ФЗ;
- Земельный кодекс РФ от 25.10.2001 №136-ФЗ;
- Водный кодекс РФ от 03.06.2006 №74-ФЗ;
- Федеральный закон "О кадастровой деятельности" от 24.07.2007 №221-ФЗ;
- Федеральный закон "О государственной регистрации недвижимости" от 13.07.2015 №218-ФЗ;
- Федеральный закон "О землеустройстве" от 218.06.2001 №78-ФЗ;
- Приказ Федеральной Службы государственной регистрации, кадастра и картографии №П/0412 от 10.11.2020 "Об утверждении классификатора видов разрешенного использования земельных участков";
- Постановление Правительства РФ № 87 от 16.02.2008 «О составе разделов проектной документации и требования к их содержанию»;
- СП42.13330.2016."Свод правил. Градостроительство. Планировка и застройка городских и сельских поселений";
- Приказ Министерства строительства и жилищно- коммунального хозяйства Российской Федерации от 07.03.2019 №153/пр "Об утверждении методических рекомендаций по проведению работ по формированию земельных участков, на которых расположены многоквартирные жилые дома";
- СП 47.13330.2016. "Инженерные изыскания для строительства. Основные положения";
- Постановление Правительства Красноярского края от 04.04.2017 № 185-п "Об утверждении границ зон охраны объектов культурного наследия регионального значения, расположенных в городе Канске, режимов использования земель и требований к градостроительным регламентам в границах данных зон охраны".

42/2022-6-ПМТ

Лист 5

- Постановление Правительства Красноярского края от 12.02.2016 № 62-п "Об утверждении границ зон охраны объекта культурного наследия регионального значения" здание технического училища", 1949г., особых режимов использования земель и требований к градостроительным регламентам в границах данных зон";
- Генеральный план г. Канска, утвержденный Решением Канского городского Совета депутатов от 28.02.2007 №29-274;
- Правила землепользования и застройки г. Канска, утвержденные решением Канского городского Совета депутатов от 08.08.2019 №42-247;
- Местные нормативы градостроительного проектирования города Канска, утвержденные Решением Канского городского Совета депутатов от 27.05.2015 №74-407;
- СП 30-101-98. Методические указания по расчету нормативных размеров земельных участков в кондоминиумах", утвержденные Приказом Минстроя РФ от 26.08.1998 N 59.

Описание производственной территории

Проектируемая территория расположена в северо-восточной части города Канска. На территории расположен существующий многоквартирный жилой дом. Проектом межевания предусмотрены транспортные связи между всеми объектами в границах проектируемой территории и выезды за ее пределы.

Подъезд к жилому дому осуществляется с существующей дороги местного значения ул. 2-я Высокая.

Расстояние между жилыми домами и общественными зданиями, а также производственными зданиями соответствует нормативным требованиям пожарной безопасности и градостроительной деятельности.

Описание границ зон с особыми условиями использования территории

Планировочным ограничением развития территории является наличие зон с особыми условиями использования территории. В соответствии с действующим законодательством к зонам с особыми условиями использования территории относятся - охранные, санитарно-защитные зоны, зоны охраны объектов культурного наследия памятников истории и культуры народов Российской Федерации, водоохранные зоны, зоны затопления, подтопления, зоны санитарной охраны источников питьевого и хозяйственно-бытового водоснабжения, зоны охраняемых объектов, иные зоны.

Использование земельных участков и объектов капитального строительства, расположенных в пределах зон с особыми условиями использования территорий определяется градостроительными регламентами соответствующих территориальных зон и ограничениями, установленными законом, иными нормативными правовыми актами применительно к данным зонам.

Объекты культурного наследия на проектируемом участке не числятся, согласно перечня размещенного на официальном сайте государственного реестра объектов культурного наследия регионального значения (памятников истории и культуры) народов Российской Федерации - www.odkz.ru на сайте Правительства Красноярского края в соответствии с тем на чертежах по обозначены соответствующие границы.

Рассматриваемая проектируемая территория расположена в пределах кадастрового квартала 24:51:0302016. В ходе анализа материалов публичной кадастровой карты выяснено, что проектируемая территория не входит в границы особо охраняемых природных территорий, согласно сведениям Единого государственного реестра недвижимости.

Согласно кадастровому ответу по ООПТ памятника природы регионального значения «Солдатский бор в городе Канске», составленному ПАС «ООПТ России» расположенный в

42/2022-6-ПМТ

Лист 6

границах города Канска, границы проектируемой территории, в отношении которой разрабатывается проект межевания, не попадает в границы вышеуказанного памятника природы краевого значения.

Лесосековый лесной пояс на территории г. Канска отсутствует. На проектируемом участке по сведениям, имеющимся в ЕГРН зоны санитарной охраны водных объектов (подземных и поверхностных источников водоснабжения), используемых для питьевого и хозяйственно- бытового водоснабжения, отсутствуют.

Согласно ст. 56, 56.1 Земельного кодекса РФ на основании Приказа Енисейского бассейнового водного управления Федерального агентства водных ресурсов от 11.01.2019 №4 "Об определении границ зон затопления, подтопления территории, прилегающих к реке Кан, реке Пшица, реке Курыш в границах города Канска Красноярского края" проектируемая территория не входит в границы зон затопления, подтопления обозначенной территории.

42/2022-6-ПМТ

Лист 7

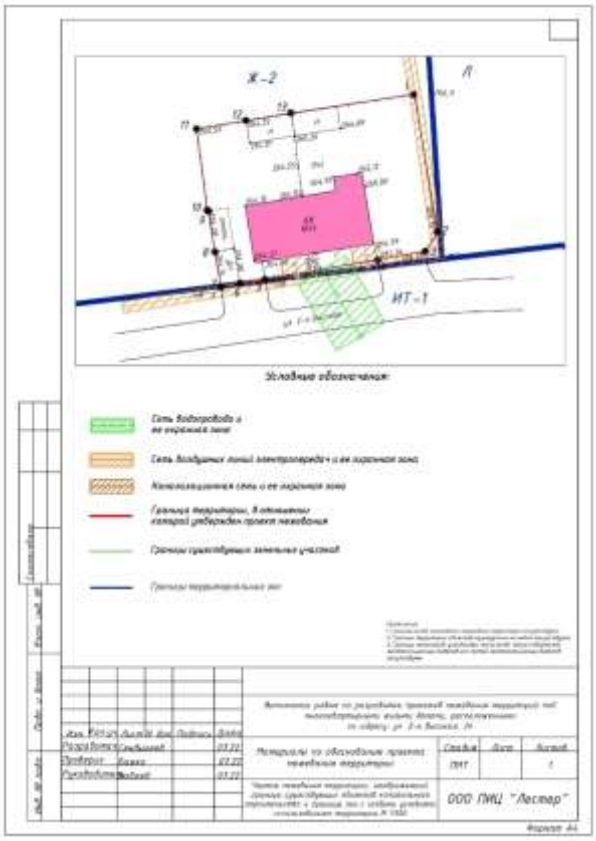

13

Приложение 1

Техническое задание на выполнение работ по разработке проектов межевания территории

Приложение №1 к муниципальному контракту
№0119300006222000108
от «_____» _____ 20__ года

ТЕХНИЧЕСКОЕ ЗАДАНИЕ

№ п/п	Наименование объекта закупки	Код КПРУ/ОКПД2	Единица измерения	Количество
1	2	3	4	5
1	Выполнение работ по разработке проектов межевания территорий под многоквартирными жилыми домами (далее – МКД)	71.12.35.110	шт	23

2. Место выполнения работ	Проектируемые территории расположены в границах города Канска, Красноярского края, находятся в жилых зонах существующей застройки многоквартирными домами.
3. Цель работы	Проекты межевания территорий разрабатываются в целях определения местоположения границ образуемых и изменяемых земельных участков, застроенных многоквартирными жилыми домами.
4. Сроки разработки	Период выполнения работ: Начало выполнения работ: с момента подписания контракта. Окончание выполнения работ: 01.04.2022. Процедура публичных слушаний в срок выполнения работ не входит.
5. Вид градостроительной документации	Проекты межевания территорий, застроенных многоквартирными жилыми домами.
6.Состав выполняемых мероприятий	В состав выполняемых мероприятий входит: - сбор исходных данных; -создание топографических материалов в масштабе 1:500 в соответствии с приложением № 1 к техническому заданию; - анализ существующего состояния территорий; - выполнение проектов межевания территорий в соответствии с приложением № 1 к техническому заданию; - согласование проектов межевания территорий; -подготовка материалов для проведения публичных слушаний по утверждению проектов межевания территорий; - корректировка проектов межевания территорий по результатам публичных слушаний.
7. Виды работ	1.Разработка проекта межевания территории 1.1. Подготовка проекта межевания территории включает основную часть, которая подлежит утверждению, и материалов по обоснованию. Основная часть проекта межевания территории включает в себя текстовую часть и чертежи межевания территории.

14

	1.1.1.Материалы по обоснованию проекта межевания территории включают в себя чертежи, на которых отображаются: 1.1.1.1 границы существующих земельных участков; 1.1.1.2. границы зон с особыми условиями использования территорий; 1.1.1.3.местоположение существующих объектов капитального строительства; 1.1.1.4. границы особо охраняемых природных территорий; 1.1.1.5 границы территорий объектов культурного наследия. 1.2.2. Текстовая часть проекта межевания территории включает в себя: 1.2.2.1.перечень и сведения о площади образуемых земельных участков, в том числе возможные способы их образования; 1.2.2.2.перечень и сведения о площади образуемых земельных участков, которые будут отведены в территориях общего пользования или имуществу общего пользования; 1.2.2.3.вид разрешенного использования образуемых земельных участков в соответствии с Правилами землепользования и застройки города Канска. 1.3.3. На чертежах межевания территории отображаются: 1.3.3.1.границы планируемых и существующих элементов планировочной структуры; 1.3.3.2.красные линии, утверждаемые, изменяемые проектом межевания территории; 1.3.3.3. линии отступа от красных линий в целях определения мест допустимого размещения зданий, строений, сооружений; 1.3.3.4. границы образуемых и (или) изменяемых земельных участков, условные номера образуемых земельных участков, в том числе в отношении которых предполагается их резервирование и (или) изъятие для государственных или муниципальных нужд; 1.3.3.5. границы зон действия публичных сервитутов.
8.Перечень организаций и органов местного самоуправления, с которыми подлежит согласованию проектов межевания территорий	- Управление градостроительства г. Канска; - БУМИ г. Канска; -Управляющие компании соответствующих МКД; - Сетевые организации; - Иные органы (при необходимости).
9.Публичные слушания	Публичные слушания проводят Заказчик с участием предложенной проектировщика в порядке, предусмотренном ст. 5.1, 45, 46 Градостроительного кодекса РФ, п. 2 ст. 7 Федерального закона от 14.03.2022 № 58-ФЗ «О внесении изменений в отдельные законодательные акты Российской Федерации». Подрядчик принимает участие в публичных слушаниях. Подрядчик готовит: а) демонстрационные и информационные материалы в бумажном и электронном виде для обсуждения вопросов по проекту межевания территории; б) текст основного доклада (не должен превышать 10 минут); в)доработку документации по результатам публичных слушаний с учетом принятых предложений, замечаний, рекомендаций; г) подготовка аргументированных обоснований по замечаниям, которые не принимаются к исполнению, доработка документации по результатам

15

	публичных слушаний.
10. Документы, регламентирующие выполнение работ	-Градостроительный кодекс Российской Федерации, № 190-ФЗ от 29.12.2004 г.; - Земельный кодекс Российской Федерации, № 136 - ФЗ от 25.10.2001 г.; - Водный кодекс Российской Федерации от 03.06.2006 № 74-ФЗ; -Федеральный закон № 131-ФЗ от 06.10.2003 г. «Об общих принципах организации местного самоуправления в Российской Федерации»; -Федеральный закон № 221-ФЗ от 24.07.2007 г. «О кадастровой деятельности»; - Федеральный закон от 13 июля 2015 г. № 218-ФЗ «О государственной регистрации недвижимости»; -СПиП 11-04-2003 «Инструкция о порядке разработки, согласования, экспертизы и утверждения градостроительной документации»; -Свод правил СП 42.13330.2016 "Градостроительство. Планировка и застройка городских и сельских поселений"; -Письмо Федеральной службы государственной регистрации, кадастра и картографии от 15 февраля 2015 г. № 14-00559/15 «О формировании земельного участка под многоквартирным домом»; -Свод Правил по проектированию и строительству СП 30-101-98 «Методические указания по расчету нормативных размеров земельных участков в кондоминиумах»; РДС 30-201-98 «Инструкция о порядке проектирования и установления красных линий в городах и других поселениях Российской Федерации» от 01.07.1998, принятой постановлением Государственного комитета Российской Федерации по жилищной и строительной политике от 06.04.1998 № 18-30 в части, не противоречащей законодательству Российской Федерации; -Приказ Министерства экономического развития Российской Федерации от 01.09.2014 № 540 «Об утверждении классификатора видов разрешенного использования земельных участков»; -Приказ Министерства строительства и жилищно-коммунального хозяйства Российской Федерации от 7 марта 2019 г. № 153/пр «Об утверждении методических рекомендаций по проведению работ по формированию земельных участков, на которых расположены многоквартирные дома»; -Свод правил СП 47.13330.2016 «Инженерные изыскания для строительства. Основные положения»; -Инструкция по топографической съемке в масштабах 1:5000, 1:2000, 1:1000 и 1:500 (утв. Главным управлением геодезии и картографии при Совете Министров СССР 5 октября 1979 г.); -Геодезические, картографические инструкции, нормы и правила «Инструкция по ведению съемочного обоснования и съемке ситуации и рельефа с применением глобальных навигационных спутниковых систем ГЛОНАСС и GPS» ГКИНП (ОНТА)-02-262-02 (утв. приказом Федеральной службы геодезии и картографии РФ от 19 января 2002 г. № 3-пр). - Генеральный план г. Канска; - Правила землепользования и застройки г. Канска; - Местные нормативы градостроительного проектирования г. Канска. - Постановление Правительства Красноярского края от 04.04.2017 № 185-п «Об утверждении границ зон охраны объектов культурного наследия регионального значения, расположенных в городе Канске, режимов использования земель и требований к градостроительным регламентам в

16

	границах данных зон охраны» - Постановление Правительства Красноярского края от 12.02.2016 № 62-п «Об утверждении границ зон охраны объекта культурного наследия регионального значения «Здание технического училища», 1949г., особых режимов использования земель и требований к градостроительным регламентам в границах данных зон».	
11. Выполнение геодезических работ в масштабе 1:500	Топографическая съемка должна быть выполнена в местной системе координат и в Балтийской системе высот в электронном виде. Проведение топографической съемки на прилегающей территории многоквартирных жилых домов в масштабе 1:500 приложение № 1 к техническому заданию.	
12. Порядок передачи документации	Материалы по выполненным работам передаются Заказчику с сопроводительным письмом по Акту приема-передачи выполненных работ. По представленным материалам работ Заказчик готовит заключение о соответствии разработанной документации требованиям Градостроительного законодательства и настоящему Техническому заданию. При отсутствии замечаний Заказчик подписывает и передает подрядчику Акт приема-передачи в течение 15(пятнадцати) рабочих дней с момента получения Акт приема-передачи и результата работ, определенного Техническим заданием. Подрядчик вправе досрочно выполнить работы по этапам и сдать Заказчику их результат в порядке, установленном настоящим Договором.	
13.Требования по сроку гарантии качества	Гарантийный срок на выполненные работы (их результат) составляет 24 (двадцать четыре) месяца с даты подписания Заказчиком Акта выполненных работ (акта приема-передачи выполненных работ). Результат выполненных работ должен в течение гарантийного срока соответствовать условиям контракта о качестве выполненных работ. Гарантия качества предоставляется на весь объем выполненных работ. В случае обнаружения недостатков результата выполненных работ в период гарантийного срока, Подрядчик в течение 30 (десяти) дней устраняет недостатки, проводит необходимые дополнительные работы за свой счет или возмещает Заказчику расходы по устранению этих недостатков. Гарантийный срок в этом случае соответственно продлевается на период устранения дефектов.	
14.Документация по межеванию территории, передаваемая для проверки	Предоставляется в 1 экз. на бумажном носителе, в 1 экз. на DVD-диске.	
15. Требования к текстовой и графической частям	Текстовая часть	Сдается в электронном виде в формате Microsoft Word и Adobe Acrobat и в сброшюрованном виде.
	Графическая часть (в электронном и печатном виде)	Графический материал в печатном виде и в электронном виде в формате JPEG, Adobe Acrobat, векторном формате mid/mif на электронном носителе. Система координат местная. Схема красных линий в формате XML.
	Количество экземпляров	1 подписанный экземпляр документации на бумажном носителе. 1 подписанный экземпляр документации в электронном виде.

17

Приложение № 1
к техническому заданию
муниципального контракта
№0113300000222000108

Список многоквартирных жилых домов.

№ п/п	Адрес МКД	Необходимость разработки топосъемки	Тер. зона по проект	Примечание
1	ул. Аэродромная, д. 150	да	Ж-1	малоэтажный дом
2	пер. Конвейерный, д. 12	да	Ж-3	малоэтажный дом
3	ул. Гидролизная, д. 90	да	Ж-1	малоэтажный дом
4	пер. 1-й Тупиковый, д. 2	да	Ж-1	малоэтажный дом
5	ул. 2-я Высокая, д. 31	да	Ж-2	малоэтажный дом
6	ул. 2-я Высокая, д. 24	да	Ж-2	малоэтажный дом
7	мкр. Юго-Западный, д. 3	да	Ж-3	5-ти этажный дом
8	мкр. Юго-Западный, д. 4	да	Ж-3	5-ти этажный дом
9	ул. Шабалина, д. 57	да	Ж-3	5-ти этажный дом
10	ул. Шабалина, д. 59	да	Ж-3	5-ти этажный дом
11	ул. Шабалина, д. 61	да	Ж-3	5-ти этажный дом
12	ул. Ангарская, д. 8	да	Ж-3	2-х этажный дом
13	ул. Ангарская, д. 12	да	Ж-3	2-х этажный дом
14	пос. Мелькомбината, д. 21	да	Ж-3	5-ти этажный дом
15	пос. Мелькомбината, д. 37	да	Ж-3	5-ти этажный дом
16	мкр. МЖК, д. 18	да	Ж-3	5-ти этажный дом
17	ул. Краснопартизанская, д. 94	да	Ж-3	5-ти этажный дом
18	ул.Крестьянская, д. 18	да	Ж-3	5-ти этажный дом
19	ул. 40 лет Октября, д. 39/1	да	Ж-3	5-ти этажный дом
20	ул. 40 лет Октября, д. 1/1	да	Ж-3	4-х этажный дом
21	ул. 40 лет Октября, д. 1/5	да	Ж-3	4-х этажный дом
22	ул. 40 лет Октября, д. 1/6	да	Ж-3	4-х этажный дом
23	мкр. Северный, д. 1	да	Ж-4	5-ти этажный дом

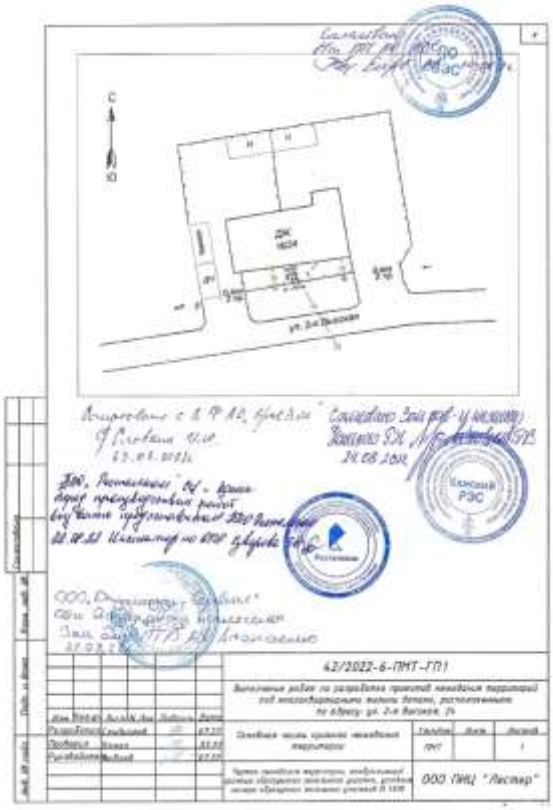

ЛЕСТЕР
ПРОЕКТНО-ИЗЫСКАТЕЛЬСКИЙ ЦЕНТР

Заказчик - Управление градостроительства администрации города Канска

Выполнение работ по разработке проектов межевания территорий под многоквартирным жилым домом, расположенного по адресу: ул. 2-я Высокая, д. 31

Проект межевания территории.

42/2022-5-ПМТ

г.Иркутск, 2022 г.

ОБЩЕСТВО С ОГРАНИЧЕННОЙ ОТВЕТСТВЕННОСТЬЮ "ПРОЕКТНО-ИЗЫСКАТЕЛЬСКИЙ ЦЕНТР "ЛЕСТЕР"
Выписка из реестра ОГРН 1149 от 08.05.2018 СРО-И-024-26052012

ЛЕСТЕР
геодезический центр

Заказчик – Управление градостроительства администрации города Канска

Выполнение работ по разработке проектов межевания территорий под многоквартирным жилым домом, расположенного по адресу: ул. 2-я Высокая, д. 31

Проект межевания территории.

42/2022-5-ПМТ

Директор С.Н. Бабкин

г. Иркутск 2022 г.

Общество с ограниченной ответственностью "Проектно-изыскательский центр "ЛЕСТЕР"
Выписка из реестра СРО №9 от 19.01.2018 СРО-И-053-18032012

ЛЕСТЕР

Обозначение	Наименование	Стр.
42/2022-5-ПМТ-СД	Состав проектной документации	3
	I. Основная часть (утверждаемая)	
	1. Текстовая часть	
1.1	Пояснительная записка	4-5
1.2	Перечень и сведения о площади образуемого земельного участка, в том числе возможные способы его образования	6
1.3	Перечень и сведения о площади образуемого земельного участка, которые будут относиться к территории общего пользования или территории общего пользования, в том числе в отношении которых предполагаются резервирование и (или) изъятие для государственных или муниципальных нужд.	6
1.4	Вид разрешенного использования образуемых земельных участков	6
1.5	Целевое назначение лесов, вид (виды) разрешенного использования лесного участка, количественные и качественные характеристики лесного участка, сведения о нахождении лесного участка в границах особо защитных участков лесов (в случае, если подготовка проекта межевания территории осуществляется в целях определения местоположения границ образуемых и (или) изменяемых лесных участков)	7
1.6	Сведения о границах территории, в отношении которой утвержден проект межевания, содержащие перечень координат характерных точек этих границ в системе координат, используемой для ведения Единого государственного реестра недвижимости	7
42/2022-5-ПМТ-ГТ1.1	Чертеж межевания территории	8
	II. Материалы по обоснованию	
	1. Текстовая часть	
1.1	Общие данные материалов по обоснованию проекта межевания.	9-10
42/2022-5-ПМТ-ГТ1.2	2. Чертеж по обоснованию проекта межевания	11

Изм.	Кол.уч.	Лист	N док.	Подпись	Дата	42/2022-5-ПМТ-С		
Разработал		Специалист			07.22	СОДЕРЖАНИЕ	Стадия	Лист	Листов
Проверил		Бояко			07.22		ПМТ		1
Рук.		Бабкин			07.22		ООО ПИЦ «Лестер»		

ЛЕСТЕР

Номер тома	Обозначение	Наименование
	42/2022-5-ПМТ	Проект межевания территории

Изм.	Кол.уч.	Лист	N док.	Подпись	Дата	42/2022-5-ПМТ-СД			
Разработал		Специалист			12.21	СОСТАВ ПРОЕКТА МЕЖЕВАНИЯ ТЕРРИТОРИИ	Стадия	Лист	Листов
Проверил		Бояко			12.21		ПМ		1
Рук.		Бабкин			12.21		ООО ПИЦ «Лестер»		

ЛЕСТЕР

I. Основная часть (утверждаемая часть)

1.1. Пояснительная записка.

Настоящий проект межевания территории многоквартирного жилого дома (далее - МКД) расположенного по адресу: Российская Федерация, Красноярский край, г. Канск, ул. 2-я Высокая, д. 31, разработан на основании муниципального контракта № 0119300006222000008 по выполнение работ по разработке проекта межевания территорий под многоквартирными домами.

На проектируемом земельном участке, по сведениям Единого государственного реестра недвижимости, расположен объект капитального строительства с кадастровым номером 24:51:0102010:107, год постройки 1980, количество этажей - 1.

Проект межевания территории многоквартирного дома, разработан в виде отдельного документа в соответствии с градостроительными регламентами, техническими регламентами, в том числе устанавливающими требования по обеспечению пожарной безопасности с целью образования земельного участка под многоквартирным домом и подготовлен в соответствии с действующим законодательством в сфере градостроительства и архитектуры, нормативно-правовыми актами, методическими указаниями, принятыми в рамках действующего законодательства.

В соответствии со ст.43 Градостроительного кодекса РФ, подготовка проекта межевания территории осуществляется применительно к застроенным подлежащим застройке территориям, расположенным в границах одного или нескольких смежных элементов планировочной структуры, границах определенной правилами землепользования и застройки территориальной зоны и (или) границах установленной схемой территориального планирования муниципального района, генеральным планом поселения, городского округа функциональной зоны.

В соответствии с пунктом 1 статьи 11.7 Земельного Кодекса Российской Федерации при перераспределении земель и земельного участка существование исходного земельного участка прекращается и образуется новый земельный участок, за исключением случая, предусмотренного пунктом 12 статьи 39.29 настоящего Кодекса. Допускается в соответствии с утвержденным проектом межевания территории одновременное перераспределение нескольких смежных земельных участков и земель с предварительным существованием исходных земельных участков и образованием нескольких смежных земельных участков или одного земельного участка.

Проектом межевания территории определяется местоположение границ образуемого земельного участка в соответствии со статьей 43 Градостроительного кодекса.

Изм.	Кол.уч.	Лист	N док.	Подпись	Дата	42/2022-5-ПМТ			
Разработал		Специалист			07.22	Основная часть			
Проверил		Бояко			07.22				
Рук.		Бабкин			07.22		ООО ПИЦ «Лестер»		

ЛЕСТЕР

В отношении проектируемой территории Проект планировки отсутствует. Границы проектируемого земельного участка устанавливаются в соответствии с действующими Правилами землепользования и застройки города Канска, границами внутриквартальных проездов и границами существующего землепользования (землевладения).

Границы красных линий на данную территорию отсутствуют. Проектом межевания территории определена площадь и границы земельного участка под размещение многоквартирного жилого дома.

Проектом межевания предлагается образование одного земельного участка.

Площадь проектируемой территории под малоэтажным жилым домом, расположенным по адресу: Российская Федерация, Красноярский край, г. Канск, ул. 2-я Вытокая, д. 51 в кадастровом квартале 24:51:0102016 составляет 2079 кв.м., в пределах которой проектируется размещение одного земельного участка, :ЗУ1, площадью 2079 кв.м. с разрешенным использованием «Малоэтажная многоквартирная жилая застройка».

Расчет нормативно-необходимой территории земельных участков существующих жилых зданий проведен в соответствии с СП 30-101-98 «Методические указания по расчету нормативных размеров земельных участков в кондоминиумах», утвержденным Приказом Минстроя РФ от 26.08.1998 № 59. Расчет проводился исходя из общей площади существующих квартир жилых домов через удельные показатели земельной доли, представленные в таблице 1.

Таблица 1

Строительные нормы	Этажность															
	2	3	4	5	6	7	8	9	12	14	16	17	18	20	22	Более 22
1957 г. СН 43-58	2,04	2,00	1,57	1,34	1,23	1,10	1,14									
1967 г. СНиП II-К.2-62	2,72	1,87	1,81	1,52	1,39	1,30	1,21	1,04								
1971 г. СНиП II-60-75	2,10	1,80	1,79	1,36	1,21	1,17	1,10	0,98	0,94							
ВСН 2-85		1,85	1,47	1,12	1,10	1,07	0,96	0,87	0,80	0,74	0,69	0,67	0,66	0,65	0,64	
1994 г. МГСН-1.01-94, СНиП 2.07.01-89*	1,57 1,61	1,85 1,41	1,19	1,11	1,10	1,07	0,96	0,87	0,80	0,74	0,69	0,67	0,66	0,65	0,64	
	Не менее 0,92															
Рекомендуемые показатели для проектирования застройки в кондоминиумах	1,5			0,80				0,65			0,45					

Взам. инв. №

Подп. и дата

Инв. № подл.

Изм.	Кол.уч.	Лист	№ док.	Подпись	Дата	42/2022-5-ПМТ	Лист 2

ЛЕСТЕР

1.2. Перечень и сведения о площади образуемого земельного участка, в том числе возможные способы его образования

№ п/п	Обозначение ЗУ/ЧЗУ	Объект/адрес	Вид разрешенного использования	Площадь, кв. м	Способ образования земельного участка, категория земель
1	:ЗУ1	Российская Федерация, Красноярский край, г. Канск, ул. 2-ая Вытокая, д. 51	Среднеэтажная жилая застройка	2079	Образование земельного участка из земель, находящихся в государственной или муниципальной собственности. Категория земель: Земли населенных пунктов

1.3 Перечень и сведения о площади образуемого земельного участка, которые будут отнесены к территориям общего пользования или имуществу общего пользования, в том числе в отношении которых предполагаются резервирование и (или) изъятие для государственных или муниципальных нужд.

В границах территории, в отношении которой разрабатывается проект межевания земельного участка, территории, которые будут отнесены к территориям общего пользования или имуществу общего пользования, в том числе в отношении которых предполагается резервирование и (или) изъятие для государственных или муниципальных нужд отсутствуют, ввиду чего данный раздел в настоящем проекте не разрабатывается.

1.4 Вид разрешенного использования образуемых земельных участков

Территориальная зона, в которой расположен проектируемый земельный участок, согласно Правилам землепользования и застройки города Канска, утвержденным решением Канского городского Совета депутатов от 08.08.2019 №42-247 определена как зона "Ж-2" - зона малой коттеджной застройки.

Вид разрешенного использования "Малоэтажная многоквартирная жилая застройка" относится к основному виду разрешенного использования земельных участков в данной территориальной зоне.

Относимо вида разрешенного использования земельного участка

- Размещение малоэтажных многоквартирных домов (многоквартирные дома высотой до 4 этажей, включая мансардный);
- обустройство спортивных и детских площадок, площадок для отдыха;
-размещение подземных гаражей и автостоянок;
-обустройство спортивных и детских площадок, площадок для отдыха;
-размещение объектов обслуживания жилой застройки во встроенных, пристроенных и встроено-пристроенных помещениях многоквартирного дома, если общая площадь таких помещений в многоквартирном доме не составляет более 15% общей площади помещений дома.

Взам. инв. №

Подп. и дата

Инв. № подл.

Изм.	Кол.уч.	Лист	№ док.	Подпись	Дата	42/2022-5-ПМТ	Лист 3

ЛЕСТЕР

1.5. Целевое назначение лесов, вид (виды) разрешенного использования лесного участка, количественные и качественные характеристики лесного участка, сведения о нахождении лесного участка в границах особо защитных участков лесов (в случае, если подготовка проекта межевания территории осуществляется в целях определения местоположения границ образуемых и (или) изменяемых лесных участков)

В границах территории, в отношении которой разрабатывается проект межевания территории, лесные участки отсутствуют, ввиду чего данный раздел в настоящем проекте не разрабатывается.

1.6. Сведения о границах территории, в отношении которой утвержден проект межевания, содержащие перечень координат характерных точек этих границ в системе координат, используемой для ведения Единого государственного реестра недвижимости

Граница территории, в отношении которой разрабатывается проект межевания, определена исходя из границ существующей застройки и границ территориальных зон. Границы расчетной территории расположены в кадастровом квартале 24:51:0102016.

Проект межевания территории выполнен на основании инженерно-геодезических изысканий (актуализированная топографическая съемка в М 1:500). Система координат – МСК – 168. Система высот –Балтийская,1977 г.

Координаты поворотных точек границ образуемого земельного участка: ЗУ1 по адресу: Российская Федерация, Красноярский край, г. Канск, ул. 2-я Вытокая, д. 51

№ точки	X	Y	Длина линии, м	Дирекционный угол
1	730435.55	93710.63	10.52	262°27'46.57"
2	730434.17	93720.20	3.15	269°59'57.37"
3	730433.90	93717.08	6.95	262°43'17.45"
4	730433.02	93716.17	1.54	262°11'04.86"
5	730432.81	93708.68	4.20	263°34'09.43"
6	730432.34	93704.47	5.25	263°26'34.89"
7	730431.74	93699.25	6.95	262°48'48.22"
8	730430.87	93692.35	11.48	263°20'19.30"
9	730429.57	93680.96	1.74	268°41'13.09"
10	730429.29	93679.24	0.51	268°50'15.55"
11	730429.24	93678.83	4.46	268°42'32.50"
12	730428.53	93674.39	0.49	345°40'38.21"
13	730429.00	93674.47	13.93	263°21'52.69"
14	730427.19	93660.63	1.21	214°53'51.05"
15	730426.48	93659.94	24.83	178°24'24.80"
16	730411.57	93660.51	0.62	075°06'57.66"
17	730411.77	93660.98	3.72	180°33'23.42"
18	730408.05	93660.98	0.10	278°50'52.42"
19	730408.08	93660.12	5.77	178°42'53.57"
20	730402.32	93660.55	32.33	092°43'49.89"
21	730400.78	93692.84	2.24	078°50'31.27"
22	730401.17	93695.05	0.25	093°08'28.82"

Взам. инв. №

Подп. и дата

Инв. № подл.

Изм.	Кол.уч.	Лист	№ док.	Подпись	Дата	42/2022-5-ПМТ	Лист 4

ЛЕСТЕР

23	730407.20	93605.38	1.81	086°19'57.40"
24	730402.81	93605.42	24.64	087°19'04.81"
25	730403.57	93720.03	14.72	085°36'14.17"
26	730405.61	93734.66	26.74	332°24'25.87"
27	730415.88	93716.73	9.17	347°40'06.31"
1	730415.55	93716.03	10.52	262°27'46.57"
Общая площадь: **2079 кв. м**				

II.Материалы по обоснованию.

1.1.Общие данные материалов по обоснованию проекта межевания.

Заказчик:

Управление градостроительства администрации г. Канска (УГ администрации г. Канска).

Подрядчик:

Обществу с ограниченной ответственностью «Проектно-изыскательский центр «Лестер» (ООО ПИЦ «Лестер»)

Наименование объекта:

Выполнение работ по разработке проекта межевания территории под многоквартирным жилым домом, расположенным по адресу: Российская Федерация, Красноярский край, г. Канск, ул. 2-я Высокая, д. 31

Цель проекта:

Определение местоположения границ образуемого и изменяемого земельного участка, застроенного многоквартирным жилым домом.

Топографическая основа:

В рамках муниципального контракта выполнена топографическая съемка масштаба 1:500.

Нормативно-технические документы для проектирования:
- Градостроительный кодекс РФ от29.12.2004 №190-ФЗ;
- Земельный кодекс РФ от 25.10.2001 №136-ФЗ;
- Водный кодекс РФ от03.06.2006 №74-ФЗ;
- Федеральный закон "О кадастровой деятельности" от 24.07.2007 №221-ФЗ;
- Федеральный закон "О государственной регистрации недвижимости" от 13.07.2015 №218-ФЗ;
- Федеральный закон "О землеустройстве" от 218.06.2001 №78-ФЗ;
- Приказ Федеральной Службы государственной регистрации, кадастра и картографии №П/0412 от 10.11.2020 "Об утверждении классификатора видов разрешенного использования земельных участков";
- Постановление Правительства РФ № 87 от 16.02.2008 «О составе разделов проектной документации и требованиях к их содержанию»;
- СП42.13330.2016."Свод правил. Градостроительство. Планировка и застройка городских и сельских поселений";
- Приказ Министерства строительства и жилищно-коммунального хозяйства Российской Федерации от 07.03.2019 №153/пр "Об утверждении и методических рекомендаций по проведению работ по формированию земельных участков, на которых расположены многоквартирные жилые дома";

Инв. № подл. | Подп. и дата | Взам. инв. №

42/2022-5-ПМТ

Изм. | Кол.уч. | Лист | № док. | Подпись | Дата

Лист 5

ЛЕСТЕР

- СП 47.13330.2016. "Инженерные изыскания для строительства. Основные положения";
- Постановление Правительства Красноярского края от 04.04.2017 № 185-п "Об утверждении границ зон охраны объектов культурного наследия регионального значения, расположенных в городе Канске, режимов использования земель и требований к градостроительным регламентам в границах данных зон охраны";

- Постановление Правительства Красноярского края от 12.02.2016 № 62-п "Об утверждении границ зон охраны объекта культурного наследия регионального значения" здание технического училища", 1949г., особых режимов использования земель и требований к градостроительным регламентам в границах данных зон";
- Генеральный план г. Канска, утвержденный Решением Канского городского Совета депутатов от 28.02.2007 №29-274;
- Правила землепользования и застройки г. Канска, утвержденные решением Канского городского Совета депутатов от 08.08.2019 №42-247;
- Местные нормативы градостроительного проектирования города Канска, утвержденные Решением Канского городского Совета депутатов от 27.05.2015 №74-407;
- СП 30-101-98. Методические указания по расчету нормативных размеров земельных участков в кондиминиумах", утвержденные Приказом Минстроя РФ от 26.08.1998 N 59.

Описание проектируемой территории

Проектируемая территория расположена в северо-восточной части города Канска. На территории расположен существующий многоквартирный жилой дом. Проектом межевания предусмотрены транспортные связи между всеми объектами в границах проектируемой территории и выезды за ее пределы.

Подъезд к жилому дому осуществляется с существующей дороги местного значения ул. 2-я Высокая.

Расстояние между жилыми домами и общественными зданиями, а также производственными зданиями соответствуют нормативным требованиям пожарной безопасности и градостроительной деятельности.

Описание границ зон с особыми условиями использования территории

Планировочным ограничением развития территории является наличие зон с особыми условиями использования территории. В соответствии с действующим законодательством в зонах с особыми условиями использования территории относятся—охранные, санитарно-защитные зоны, зоны охраны объектов культурного наследия (памятников истории и культуры) народов Российской Федерации, водоохранные зоны, зоны затопления, подтопления, зоны санитарной охраны источников питьевого и хозяйственно-бытового водоснабжения, зоны охраняемых объектов, иные зоны.

Использование земельных участков и объектов капитального строительства, расположенных в пределах зон с особыми условиями использования территорий определяется градостроительными регламентами соответствующих территориальных зон в ограничениями, установленными законами, иными нормативными правовыми актами применительно к данным зонам.

Объекты культурного наследия на проектируемом участке по числятся, согласно перечня размещенного на официальном сайте государственного реестра объектов культурного наследия регионального значения (памятников истории и культуры) народов Российской Федерации - www.oksi.ru на сайте Правительства Красноярского края в соответствии с этим на чертежах не обозначены соответствующие границы.

Инв. № подл. | Подп. и дата | Взам. инв. №

42/2022-5-ПМТ

Изм. | Кол.уч. | Лист | № док. | Подпись | Дата

Лист 6

ЛЕСТЕР

Рассматриваемая проектируемая территория расположена в пределах кадастрового квартала 24:51:0102016. В ходе анализа материалов публичной кадастровой карты выявлено, что проектируемая территория не входит в границы особо охраняемых природных территорий согласно сведениям Единого государственного реестра недвижимости.

Согласно кадастровому ответу по ООПТ памятник природы регионального значения «Сосновый бор в городе Канске», составленному ПАС «ООПТ России» расположенный в границах города Канска, границы проектируемой территории, в отношении которой разрабатывается проект межевания, не попадает в границы вышеуказанного памятника природы краевого значения.

Лесопарковый зеленый пояс на территории г. Канска отсутствует. На проектируемом участке по сведениям, имеющимся в ЕГРН зоны санитарной охраны водных объектов подземных и поверхностных источников водоснабжения, используемых для питьевого и хозяйственно- бытового водоснабжения, отсутствуют.

Согласно ст. 56, 56.1 Земельного кодекса РФ на основании Приказа Енисейского бассейнового водного управления Федерального агентства водных ресурсов от 11.01.2019 №4 "Об определении границ зон затопления, подтопления территории, прилегающих к реке Кан, реке Иланка, реке Курыш в границах города Канска Красноярского края" проектируемая территория не входит в границы зон затопления, подтопления обозначенной территории.

Инв. № подл. | Подп. и дата | Взам. инв. №

42/2022-5-ПМТ

Изм. | Кол.уч. | Лист | № док. | Подпись | Дата

Лист 7

Условные обозначения

Сеть водопровода и ее охранная зона

Канализационная сеть и ее охранная зона

Граница территории, в отношении которой утверждается проект межевания

Границы существующих земельных участков

42/2022-6-ПМТ-ГПЗ

Выполнение работ по разработке проекта межевания территории под многоквартирным жилым домом, расположенным по адресу: ул. 2-я Высокая, 31

Изм.	Кол.уч.	Лист	Подпись	Дата
Разработал	Сидельников			01.22
Проверил	Дедюхин			01.22
Руководитель	Кобзарь			01.22

Материалы по обоснованию проекта межевания территории

Стадия	Лист	Листов
ПМТ		7

Частная межевая организация, отвечающая целям существования объектов хозяйственной деятельности в границах зон с особыми условиями использования территории. № 1000

ООО ПИЦ "Лестер"

Формат А4

13

Приложение 1

Техническое задание на выполнение работ по разработке проектов межевания территории

Приложение №1 к муниципальному контракту
№0119300000222000108
от «_____» _____ 20__ года

ТЕХНИЧЕСКОЕ ЗАДАНИЕ

№ п/п	Наименование объекта закупки	Код КТРУ/ОКПД2	Единица измерения	Количество
1	2	3	4	5
1	Выполнение работ по разработке проектов межевания территорий под многоквартирными жилыми домами (далее - МКД)	71.12.35.110	шт	23

2. Место выполнения работ	Проектируемые территории расположены в границах города Канска, Красноярского края, находятся в жилых зонах существующей застройки многоквартирными домами.
3. Цель работы	Проекты межевания территорий разрабатываются в целях определения местоположения границ образуемых и изменяемых земельных участков, застроенных многоквартирными жилыми домами.
4. Сроки разработки	Период выполнения работ: Начало выполнения работ: с момента подписания контракта. Окончание выполнения работ: 01.06.2022. Процедура публичных слушаний и срок выполнения работ не входит.
5. Вид градостроительной документации	Проекты межевания территорий, застроенных многоквартирными жилыми домами.
6.Состав выполняемых мероприятий	В состав выполняемых мероприятий входит: - сбор исходных данных; -создание топографических материалов в масштабе 1:500 в соответствии с приложением № 1 к техническому заданию; - анализ существующего состояния территорий; - выполнение проектов межевания территорий в соответствии с приложением № 1 к техническому заданию; - согласование проектов межевания территорий; -подготовка материалов для проведения публичных слушаний по утверждению проектов межевания территорий; - корректировка проектов межевания территорий по результатам публичных слушаний.
7. Виды работ	1.Разработка проекта межевания территории 1.1. Подготовка проекта межевания территории включает основную часть, которая подлежит утверждению, и материалы по обоснованию. Основная часть проекта межевания территории включает в себя текстовую часть и чертежи межевания территории.

	1.1.1.Материалы по обоснованию проекта межевания территории включают в себя чертежи, на которых отображаются: 1.1.1.1 границы существующих земельных участков; 1.1.1.2. границы зон с особыми условиями использования территорий; 1.1.1.3местоположение существующих объектов капитального строительства; 1.1.1.4. границы особо охраняемых природных территорий; 1.1.1.5 границы территорий объектов культурного наследия. 1.2.2. Текстовая часть проекта межевания территории включает в себя: 1.2.2.1 перечень и сведения о площади образуемых земельных участков, в том числе возможные способы их образования; 1.2.2.2 перечень и сведения о площади образуемых земельных участков, которые будут относиться к территории общего пользования или имуществу общего пользования; 1.2.2.3 вид разрешенного использования образуемых земельных участков в соответствии с Правилами землепользования и застройки города Канска. 1.3.3. На чертежах межевания территории отображаются: 1.3.3.1 границы планируемых и существующих элементов планировочной структуры; 1.3.3.2 красные линии, утверждаемые, изменяемые проектом межевания территории; 1.3.3.3. линии отступа от красных линий в целях определения мест допустимого размещения зданий, строений, сооружений; 1.3.3.4. границы образуемых и (или) изменяемых земельных участков, условные номера образуемых земельных участков, в том числе в отношении которых предполагается их резервирование и (или) изъятие для государственных или муниципальных нужд; 1.3.3.5. границы зон действия публичных сервитутов.
8.Перечень организаций и органов местного самоуправления, с которыми подлежит согласованию проектов межевания территорий	- Управление градостроительства г. Канска; - КУМИ г. Канска; -Управляющие компании соответствующих МКД; - Сетевые организации; - Иные органы (при необходимости).
9.Публичные слушания.	Публичные слушания проводит Заказчик с участием представителей проектировщика в порядке, предусмотренном ст. 5.1, 45, 46 Градостроительного кодекса РФ, п. 2 ст. 7 Федерального закона от 14.03.2022 № 58-ФЗ «О внесении изменений в отдельные законодательные акты Российской Федерации». Подрядчик принимает участие в публичных слушаниях. Подрядчик готовит: а) демонстрационные и информационные материалы в бумажном и электронном виде для обсуждения вопросов по проекту межевания территории; б) текст основного доклада (не должен превышать 10 минут); в)доработку документации по результатам публичных слушаний с учетом принятых предложений, замечаний, рекомендаций; г) подготовка аргументированных обоснований по замечаниям, которые не принимаются к исполнению, доработка документации по результатам

15

	публичных слушаний.
10. Документы, регламентирующие выполнение работ	-Градостроительный кодекс Российской Федерации, № 190-ФЗ от 29.12.2004 г.; - Земельный кодекс Российской Федерации, № 136 - ФЗ от 25.10.2001 г.; - Водный кодекс Российской Федерации от 03.06.2006 № 74-ФЗ; -Федеральный закон № 131-ФЗ от 06.10.2003 г. «Об общих принципах организации местного самоуправления в Российской Федерации»; -Федеральный закон № 221-ФЗ от 24.07.2007 г. «О кадастровой деятельности»; - Федеральный закон от 13 июля 2015 г. № 218-ФЗ «О государственной регистрации недвижимости»; -СНиП 11-04-2003 «Инструкция о порядке разработки, согласования, экспертизы и утверждения градостроительной документации»; -Свод правил СП 42.13330.2016 "Градостроительство. Планировка и застройка городских и сельских поселений"; -Письмо Федеральной службы государственной регистрации, кадастра и картографии от 15 февраля 2013 г. № 14-00559/13 «О формировании земельного участка под многоквартирным домом»; -Свод правил по проектированию и строительству СП 30-101-98 «Методические указания по расчету нормативных размеров земельных участков в кондоминиумах»; - РДС 30-201-98 «Инструкция о порядке проектирования и установления красных линий в городах и других поселениях Российской Федерации» от 01.07.1998, принятой постановлением Государственного комитета Российской Федерации по жилищной и строительной политике от 06.04.1998 № 18-30 в части, не противоречащей законодательству Российской Федерации; -Приказ Министерства экономического развития Российской Федерации от 01.09.2014 № 540 «Об утверждении классификатора видов разрешенного использования земельных участков»; -Приказ Министерства строительства и жилищно-коммунального комплекса Российской Федерации от 7 марта 2019 г. № 153/пр «Об утверждении методических рекомендаций по проведению работ по формированию земельных участков, на которых расположены многоквартирные дома»; -Свод правил СП 47.13330.2016 «Инженерные изыскания для строительства. Основные положения»; -Инструкция по топографической съемке в масштабах 1:5000, 1:2000, 1:1000 и 1:500 (утв. Главным управлением геодезии и картографии при Совете Министров СССР 5 октября 1979 г.) -Геодезические, картографические инструкции, нормы и правила «Инструкция по развитию съемочного обоснования в сложных ситуациях и рельефе с применением глобальных навигационных спутниковых систем ГЛОНАСС и GPS» ГКИНП (ОНТА)-02-262-02 (утв. приказом Федеральной службы геодезии и картографии РФ от 18 января 2002 г. N 3-пр). - Генеральный план г. Канска; - Правила землепользования и застройки г. Канска; - Местные нормативы градостроительного проектирования г. Канска. - Постановление Правительства Красноярского края от 04.06.2017 № 305-п «Об утверждении границ зон охраны объектов культурного наследия регионального значения, расположенных в городе Канске, режимов использования земель и требований к градостроительным регламентам в

16

	границах данных зон охраны» - Постановление Правительства Красноярского края от 12.02.2016 № 62-п «Об утверждении границ зон охраны объекта культурного наследия регионального значения «Здание технического училища», 1949г., особых режимов использования земель и требований к градостроительным регламентам в границах данных зон».	
11. Выполнение геодезических работ в масштабе 1:500.	Топографическая съемка должна быть выполнена в местной системе координат и в Балтийской системе высот в электронном виде. Проведение топографической съемки по прилегающей территории многоквартирных жилых домов в масштабе 1:500 (приложение № 1 к техническому заданию).	
12. Порядок передачи документации	Материалы по выполненным работам передаются Заказчику с сопроводительным письмом по Акту приема-передачи выполненных работ. По представленным материалам работ Заказчик готовит заключение о соответствии разработанной документации требованиям Градостроительного законодательства и настоящему Техническому заданию. При отсутствии замечаний Заказчик подписывает и передает подрядчику Акт приема-передачи в течение 15(пятнадцати) рабочих дней с момента получения Акт приема-передачи и результата работ, определенного Техническим заданием. Подрядчик вправе досрочно выполнить работы по этапам и здать Заказчику их результат в порядке, установленном настоящим Договором.	
13.Требования по сроку гарантии качества	Гарантийный срок на выполненные работы (их результат) составляет 24 (двадцать четыре) месяца с даты подписания Заказчиком Акта выполненных работ (акта приема-передачи выполненных работ). Результат выполненных работ должен в течение гарантийного срока соответствовать условиям контракта о качестве выполненных работ. Гарантии качества предоставляются на весь объем выполненных работ. В случае обнаружения недостатков результата выполненных работ в период гарантийного срока, Подрядчик в течение 10 (десяти) дней устраняет недостатки, проводит необходимые дополнительные работы за свой счет или возмещает Заказчику расходы по устранению этих недостатков. Гарантийный срок в этом случае соответственно продлевается на период устранения дефектов.	
14.Документация по межеванию территории, передаваемая для проверки.	Предоставляется в 1 экз. на бумажном носителе, в 1 экз. на DVD -диске	
15. Требования к текстовой и графической частям	Текстовая часть	Сдается в электронном виде в формате Microsoft Word и Adobe Acrobat и в сброшюрованном виде.
	Графическая часть (в электронном и печатном виде)	Графический материал в печатном виде и в электронном виде в формате JPEG, Adobe Acrobat, векторном формате mapinfo на электронном носителе. Система координат местная. Схема красных линий в формате XML.
	Количество экземпляров	1 (один) экземпляр документации на бумажном носителе. 1 (один) экземпляр документации в электронном виде.

17

Приложение № 1
к техническому задании
муниципального контракта
№0111300000622000108

Список многоквартирных жилых домов.

№ п/п	Адрес МКД	Необходимость разработки тематики	Тер. зона по проект	Примечание
1	ул. Аэродромная, д. 130	да	Ж-3	малоэтажный дом
2	пер. Хозяйственный, д. 12	да	Ж-3	малоэтажный дом
3	ул. Гидролизная, д. 90	да	Ж-3	малоэтажный дом
4	пер. 1-й Тупиковый, д. 2	да	Ж-3	малоэтажный дом
5	ул. 2-я Высокая, д. 31	да	Ж-2	малоэтажный дом
6	ул. 2-я Высокая, д. 29	да	Ж-2	малоэтажный дом
7	мкр. Юго-Западный, д. 3	да	Ж-3	5-ти этажный дом
8	мкр. Юго-Западный, д. 4	да	Ж-3	5-ти этажный дом
9	ул. Шабалина, д. 57	да	Ж-3	5-ти этажный дом
10	ул. Шабалина, д. 59	да	Ж-3	3-х этажный дом
11	ул. Шабалина, д. 61	да	Ж-3	3-х этажный дом
12	ул. Антарская, д. 8	да	Ж-3	2-х этажный дом
13	ул. Антарская, д. 12	да	Ж-3	2-х этажный дом
14	пер. Мелькомбината, д. 21	да	Ж-3	5-ти этажный дом
15	пер. Мелькомбината, д. 37	да	Ж-3	5-ти этажный дом
16	мкр. МЖК, д. 18	да	Ж-3	5-ти этажный дом
17	ул. Краснокиротинская, д. 94	да	Ж-3	5-ти этажный дом
18	ул.Крестьянская, д. 19	да	Ж-3	5-ти этажный дом
19	ул. 40 лет Октября, д. 30/1	да	Ж-3	5-ти этажный дом
20	ул. 40 лет Октября, д. 1/1	да	Ж-3	4-х этажный дом
21	ул. 40 лет Октября, д. 1/5	да	Ж-3	4-х этажный дом
22	ул. 40 лет Октября, д. 1/6	да	Ж-3	4-х этажный дом
23	мкр. Северный, д. 1	да	Ж-4	5-ти этажный дом

ЛЕСТЕР
ГЕОДЕЗИЧЕСКИЙ ЦЕНТР

Заказчик – Управление градостроительства администрации города Канска

Выполнение работ по разработке проектов межевания территорий под многоквартирным жилым домом, расположенного по адресу: ул. 40 лет Октября, д. 1/1

Проект межевания территории.

42/2022-20-ПМТ

г.Иркутск, 2022 г.

ОБЩЕСТВО С ОГРАНИЧЕННОЙ ОТВЕТСТВЕННОСТЬЮ "ПРОЕКТНО-ИЗЫСКАТЕЛЬСКИЙ ЦЕНТР "ЛЕСТЕР"
Выписка из реестра СРО №15 от 09.01.2019 СРО-И-033-06082012

ЛЕСТЕР
ГЕОДЕЗИЧЕСКИЙ ЦЕНТР

Заказчик – Управление градостроительства администрации города Канска

Выполнение работ по разработке проектов межевания территорий под многоквартирным жилым домом, расположенного по адресу: ул. 40 лет Октября, д. 1/1

Проект межевания территории.

42/2022-20-ПМТ

Директор С.Н. Бабаев

г. Иркутск,2022 г.

ОБЩЕСТВО С ОГРАНИЧЕННОЙ ОТВЕТСТВЕННОСТЬЮ "ПРОЕКТНО-ИЗЫСКАТЕЛЬСКИЙ ЦЕНТР "ЛЕСТЕР"
Выписка из реестра СРО №15 от 09.01.2019 СРО-И-033-06082012

ЛЕСТЕР

Обозначение	Наименование	Стр.
42/2022-20-ПМТ-СД	Состав проектной документации	3
	I. Основная часть (утверждаемая)	
	1. Текстовая часть	
1.1	Пояснительная записка	4-5
1.2	Перечень и сведения о площади образуемого земельного участка, в том числе возможные способы их образования	6
1.3	Перечень и сведения о площади образуемого земельного участка, которые будут отнесены к территориям общего пользования или имуществу общего пользования, в том числе в отношении которых предполагаются резервирование и (или) изъятие для государственных или муниципальных нужд	6
1.4	Вид разрешенного использования образуемых земельных участков	6
1.5	Целевое назначение лесов, вид (виды) разрешенного использования лесного участка, количественные и качественные характеристики лесного участка, сведения о нахождении лесного участка в границах особо защитных участков леса (в случае, если подготовка проекта межевания территории осуществляется в целях определения местоположения границ образуемых и (или) изменяемых лесных участков)	7
1.6	Сведения о границах территории, в отношении которой утверждают проект межевания, содержащие перечень координат характерных точек этих границ в системе координат, используемой для ведения Единого государственного реестра недвижимости	7
42/2022-20-ПМТ-ГЧ.1	Чертеж межевания территории	8
	II. Материалы по обоснованию	
	1. Текстовая часть	
1.1	Общие данные материалов по обоснованию проекта межевания	9-10
42/2022-20-ПМТ-ГЧ.2	2. Чертеж по обоснованию проекта межевания	11

Изм.	Кол.уч.	Лист	№ док.	Подпись	Дата	42/2022-20-ПМТ-С		
Разработал		Сандалова			07.22	СОДЕРЖАНИЕ	Стадия	Лист	Листов
Проверил		Бояко			07.22		ПМТ		1
Утв.		Бабаев			07.22		ООО ПИЦ «Лестер»		

Взам. инв. №

Подп. и дата

Инв. № подл.

ЛЕСТЕР

3

Номер тома	Обозначение	Наименование
	42/2022-20-ПМТ	Проект межевания территории

Изм.	Кол.уч.	Лист	№ док.	Подпись	Дата	42/2022-20-ПМТ-СД		
Разработал		Сандалова			12.21	СОСТАВ ПРОЕКТА МЕЖЕВАНИЯ ТЕРРИТОРИИ	Стадия	Лист	Листов
Проверил		Бояко			12.21		ПМ		1
Утв.		Бабаев			12.21		ООО ПИЦ «Лестер»		

Взам. инв. №

Подп. и дата

Инв. № подл.

ЛЕСТЕР

4

I. Основная часть (утверждаемая часть)

1.1. Пояснительная записка.

Настоящий проект межевания территории многоквартирного жилого дома (далее - МКД) расположенного по адресу: Российская Федерация, Красноярский край, г. Канск, ул. 40 лет Октября, д. 1/1, разработан на основании муниципального контракта № 0119300006222000108 на выполнение работ по разработке проекта межевания территории под многоквартирными домами.

На проектируемом земельном участке, по сведениям Единого государственного реестра недвижимости, расположен объект капитального строительства с кадастровым номером 24:51:0101054:44, год постройки 1962, количество этажей - 4.

На проектируемом земельном участке расположен земельный участок под многоквартирным домом с кадастровым номером 24:51:0101054:802.

Проект межевания территории многоквартирного дома, разработан в виде отдельного документа в соответствии с градостроительными регламентами, техническими регламентами, в том числе устанавливающими требования по обеспечению пожарной безопасности с целью образования земельного участка под многоквартирным домом и подготовлен в соответствии с действующим законодательством в сфере градостроительства и архитектуры, нормативно-правовыми актами, методическими указаниями, принятыми в рамках действующего законодательства.

В соответствии со ст.43 Градостроительного кодекса РФ, подготовка проекта межевания территории осуществляется применительно к застроенным подлежащим застройке территориям, расположенным в границах одного или нескольких смежных элементов планировочной структуры, границах определенной правилами землепользования и застройки территориальной зоны и (или) границах установленной схемой территориального планирования муниципального района, генеральным планом поселения, городского округа функциональной зоны.

В соответствии с пунктом 1 статьи 11.3 Земельного Кодекса Российской Федерации образование земельного участка из земель, находящихся в государственной или муниципальной собственности, осуществляется в соответствии с проектом межевания территории, утверждаемым в соответствии с Градостроительным Кодексом Российской Федерации.

Проектом межевания территории определяется местоположение границ образуемого земельного участка в соответствии со статьей 43 Градостроительного кодекса.

Изм.	Кол.уч.	Лист	№ док.	Подпись	Дата	42/2022-20-ПМТ		
Разработал		Сандалова			07.22	Основная часть		
Проверил		Бояко			07.22			
Утв.		Бабаев			07.22		ООО ПИЦ «Лестер»	

Взам. инв. №

Подп. и дата

Инв. № подл.

ЛЕСТЕР

5

В отношении проектируемой территории Проект планировки отсутствует. Границы проектируемого земельного участка устанавливаются в соответствии с действующими Правилами землепользования и застройки города Канска, утвержденными градостроительными проектами и границами существующего землепользования (землевладения).

Границы красных линий на данную территорию отсутствуют. Проектом межевания территории определены площадь и границы земельного участка под размещение многоквартирного жилого дома.

Проектом межевания предлагается образование одного земельного участка.

Площадь проектируемой территории под многоквартирным жилым домом, расположенным по адресу: Российская Федерация, Красноярский край, г. Канск, ул. 40 лет Октября, д. 1/1 в кадастровом квартале 24:51:0101054 составляет 1510 кв.м., в пределах которой проектируется размещение одного земельного участка, ЗУ1, площадью 1510 кв.м. с разрешенным использованием «среднеэтажная жилая застройка».

Расчет нормативно-необходимой территории земельных участков существующих жилых зданий проводился в соответствии с СП 30-101-98 «Методические указания по расчету нормативных размеров земельных участков в кондоминиумах", утвержденным Приказом Минстроя РФ от 26.08.1998 № 59. Расчет проводился исходя из общей площади существующих квартир жилых домов через удельные показатели земельной доли, представленные в таблице 1.

Таблица 1

Строительные нормы	Показатель																		
	2	3	4	5	6	7	8	9	12	14	16	17	18	20	22	Более 22
1977 г. СН 45-10	2.84	2.00	1.57	1.34	1.25	1.19	1.04									
1987 г. СНиП II-K.2-62	2.72	1.97	1.61	1.32	1.39	1.19	1.21	1.04								
1973 г. СНиП II-66-73	2.30	1.80	1.58	1.16	1.21	1.15	1.10	0.98	0.94							
ВСН 2-85		1.81	1.47	1.22	1.16	1.05	0.96	0.85	0.80	0.74	0.69	0.67	0.66	0.65	0.64	
1984 г. МГСН 1.01-94, СНиП 2.07.01-89*	3.57 1.65	1.82 1.65	1.13	1.31	1.16	1.05	0.96	0.85	0.80	0.74	0.68	0.67	0.66	0.65	0.64	
	По заявке 8.92															
Рекомендуемые показатели для проектирования застройки в кондоминиумах	1.5			0.88				0.65			0.65					

Изм.	Кол.уч.	Лист	№ док.	Подпись	Дата	42/2022-20-ПМТ	Лист 2

Взам. инв. №

Подп. и дата

Инв. № подл.

ЛЕСТЕР

1.2. Перечень и сведения о площади образуемого земельного участка, в том числе возможные способы их образования

№ п/п	Обозначение земельного участка	Объект адреса	Вид разрешенного использования	Площадь кв. м	Способ образования земельного участка, которого земель
1	ЗУ1	Российская Федерация, Красноярский край, г. Канск, ул. 40 лет Октября, д. 1/1	Среднеэтажная жилая застройка	1510	Обременение земельного участка из земель, находящихся в государственной или муниципальной собственности Категория земель: Земли населенных пунктов

1.3 Перечень и сведения о площади образуемого земельного участка, которые будут отнесены к территориям общего пользования или имуществу общего пользования, в том числе в отношении которых предполагаются резервирование и (или) изъятие для государственных или муниципальных нужд.

В границах территории, в отношении которой разрабатывается проект межевания земельного участка, территории, которые будут отнесены к территориям общего пользования или имуществу общего пользования, в том числе в отношении которых предполагаются резервирование и (или) изъятие для государственных или муниципальных нужд отсутствуют, ввиду чего данный раздел в настоящем проекте не разрабатывается.

1.4 Вид разрешенного использования образуемых земельных участков

Территориальная зона, в которой расположен проектируемый земельный участок, согласно Правилам землепользования и застройки города Канска, утвержденным решением Канского городского Совета депутатов от 08.08.2019 №42-247 определена как зона "Ж-3"- зона жилой застройки средней этажности.

Вид разрешенного использования "Среднеэтажная жилая застройка" относится к основному виду разрешенного использования земельных участков в данной территориальной зоне.

Описание вида разрешенного использования земельного участка
-размещение многоквартирных домов этажностью не выше восьми этажей;
-благоустройство и озеленение;
-размещение подземных гаражей и автостоянок;
-обустройство спортивных и детских площадок, площадок для отдыха;
-размещение объектов обслуживания жилой застройки во встроенных, пристроенных и встроено-пристроенных помещениях многоквартирного дома, если общая площадь таких помещений в многоквартирном доме не составляет более 20% общей площади помещений дома.

42/2022-20-ПМТ

Лист 3

ЛЕСТЕР

1.5. Целевое назначение лесов, вид (виды) разрешенного использования лесного участка, количественные и качественные характеристики лесного участка, сведения о нахождении лесного участка в границах особо защитных участков лесов (в случае, если подготовка проекта межевания территории осуществляется в целях определения местоположения границ образуемых и (или) изменяемых лесных участков)

В границах территории, в отношении которой разрабатывается проект межевания территории, лесные участки отсутствуют, ввиду чего данный раздел в настоящем проекте не разрабатывается.

1.6. Сведения о границах территории, в отношении которой утвержден проект межевания, содержание перечень координат характерных точек этих границ в системе координат, используемой для ведения Единого государственного реестра недвижимости

Границы территории, в отношении которой разрабатывается проект межевания, определены исходя из границ существующей застройки и границ территориальных зон. Границы расчетной территории расположены в кадастровом квартале 24:51:0101054.

Проект межевания территории выполнен на основании инженерно-геодезических изысканий (актуализированная топографическая съемка в М 1:500). Система координат - МСК - 168. Система высот - Балтийская,1977 г.

Координаты поворотных точек границ образуемого земельного участка: ЗУ1 по адресу: Российская Федерация, Красноярский край, г. Канск, ул. 40 лет Октября, д. 1/1

№ точки	X	Y	Длина линии м	Дирекционный угол
1	729001.29	99627.65	49.17	122°27'06.85"
2	729046.15	99660.80	31.12	217°00'22.32"
3	729012.51	99618.10	38.58	312°27'41.75"
4	729044.72	99601.14	27.16	204°27'01.10"
5	729049.63	99624.35	1.88	187°30'14.17"
6	729079.08	99624.40	1.92	357°57'06.34"
Общая площадь 1509 кв. м				

42/2022-20-ПМТ

Лист 4

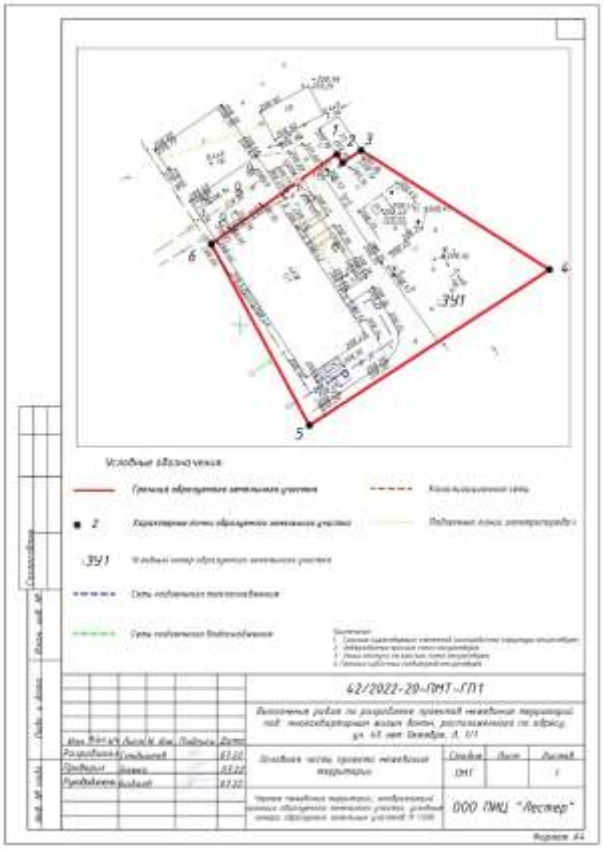

ЛЕСТЕР

II.Материалы по обоснованию.

1.1.Общие данные материалов по обоснованию проекта межевания.

Заказчик:
Управление градостроительства администрации г. Канска (УГ администрация г. Канска).

Подрядчик:
Общество с ограниченной ответственностью «Проектно-изыскательский центр «Лестер» (ООО ПИЦ «Лестер»)

Наименование объекта:
Выполнение работ по разработке проекта межевания территории под многоквартирным жилым домом, расположенным по адресу: Российская Федерация, Красноярский край, г. Канск, ул. 40 лет Октября, д. 1/1

Цель проекта:
Определение местоположения границ образуемого и изменяемого земельного участка, застроенного многоквартирным жилым домом.

Топографическая основа:
В рамках муниципального контракта выполнена топографическая съемка масштаба 1:500.

Нормативно-технические документы для проектирования:
- Градостроительный кодекс РФ от29.12.2004 №190-ФЗ;
- Земельный кодекс РФ от 25.10.2001 №136-ФЗ;
- Водный кодекс РФ от03.06.2006 №74-ФЗ;
- Федеральный закон "О кадастровой деятельности" от 24.07.2007 №221-ФЗ;
- Федеральный закон "О государственной регистрации недвижимости" от 13.07.2015 №218-ФЗ;
- Федеральный закон "О инвестициях" от 218.04.2001 №75-ФЗ;
- Приказ Федеральной Службы государственной регистрации, кадастра и картографии №П/0412 от 10.11.2020 "Об утверждении классификатора видов разрешенного использования земельных участков";
- Постановление Правительства РФ № 87 от 16.02.2008 «О составе разделов проектной документации и требования к их содержанию»;
- СП42.13330.2016."Свод правил. Градостроительство. Планировка и застройка городских и сельских поселений";
- Приказ Министерства строительства и жилищно-коммунального хозяйства Российской Федерации от 07.03.2019 №1/53/пр "Об утверждении и методических рекомендаций по проведению работ по формированию земельных участков, на которых расположены многоквартирные жилые дома";
- СП 47.13330.2016. "Инженерные изыскания для строительства. Основные положения";
- Постановление Правительства Красноярского края от 04.04.2017 № 185-п "Об утверждении границ зон охраны объектов культурного наследия регионального значения, расположенных в городе Канске, режимов использования земель и требований к градостроительным регламентам в границах данных зон охраны";

42/2022-20-ПМТ

Лист 5

ЛЕСТЕР

10

- Постановлением Правительства Красноярского края от 12.02.2016 № 62-п "Об утверждении границ зон охраны объекта культурного наследия регионального значения" здание технического училища", 1949г., особых режимов использования земель и требований к градостроительным регламентам в границах данных зон";
- Генеральный план г. Канска, утвержденный Решением Канского городского Совета депутатов от 28.02.2007 №29-274;
- Правила землепользования и застройки г. Канска, утвержденные решением Канского городского Совета депутатов от 08.08.2019 №42-247;
- Местные нормативы градостроительного проектирования г.ороде Канска, утвержденные Решением Канского городского Совета депутатов от 27.05.2015 №74-407;
- СП 30-101-98. Методические указания по расчету нормативных размеров земельных участков в кондоминиумах", утвержденные Приказом Минземстроя РФ от 26.08.1998 N 59.

Описание проектируемой территории

Проектируемая территория расположена в центральной части города Канска. На территории расположен существующий многоквартирный жилой дом. Проектом межевания предусмотрены транспортные связи между всеми объектами в границах проектируемой территории и выезды за ее пределы.

Подъезд к жилому дому осуществляется с существующей дороги местного значения ул. 40 лет октября.

Расстояние между жилыми домами и общественными зданиями, а также производственными зданиями соответствует нормативным требованиям пожарной безопасности и градостроительной деятельности.

Описание границ зон с особыми условиями использования территории

Планировочным ограничением развития территории является наличие зон с особыми условиями использования территории. В соответствии с действующим законодательством в зоны с особыми условиями использования территории относятся – охранные, санитарно-защитные зоны, зоны охраны объектов культурного наследия (памятников истории и культуры) народов Российской Федерации, водоохранные зоны, зоны затопления, подтопления, зоны санитарной охраны источников питьевого и хозяйственно-бытового водоснабжения, зоны охранных объектов, иные зоны.

Использование земельных участков и объектов капитального строительства, расположенных в пределах зон с особыми условиями использования территорий определяется градостроительными регламентами соответствующих территориальных зон и ограничениями, установленными законами, иными нормативными правовыми актами применительно к данным зонам.

Объекты культурного наследия на проектируемом участке не числятся, согласно перечня размещенного на официальном сайте государственного реестра объектов культурного наследия регионального значения (памятников истории и культуры) народов Российской Федерации - www.ookn.ru на сайте Правительства Красноярского края в соответствии с тем на чертежах не обозначены соответствующие границы.

Рассматриваемая проектируемая территория расположена в пределах кадастрового квартала 24:51:0101054. В ходе анализа материалов публичной кадастровой карты выявлено, что проектируемая территория не входит в границы особо охраняемых природных территорий согласно сведениям Единого государственного реестра недвижимости.

Согласно кадастровому отчету по ООПТ памятник природы регионального значения «Сосновый бор в городе Канске», составленному ПАО «ООПТ Росгео» расположенный в

Изм.	Кол.уч.	Лист	№ док.	Подпись	Дата	42/2022-20-ПМТ	Лист 0

ЛЕСТЕР

11

границах города Канска, граница проектируемой территории, в отношении которой разрабатывается проект межевания, не попадает в границы вышеуказанного памятника природы краевого значения.

Поверхностный водный сток на территории г. Канска отсутствует. На проектируемом участке по сведениям, имеющимся в ЕГРН зоны санитарной охраны водных объектов (подземных и поверхностных источников водоснабжения), используемых для питьевого и хозяйственно- бытового водоснабжения, отсутствуют.

Согласно ст. 56, 56.1 Земельного кодекса РФ на основании Приказа Енисейского бассейнового водного управления Федерального агентства водных ресурсов от 11.01.2019 №4 "Об определении границ зон затопления, подтопления территории, прилегающих к реке Кан, реке Ишима, реке Кураж в границах города Канска Красноярского края" проектируемая территория не входит в границы зон затопления, подтопления обозначенной территории.

Изм.	Кол.уч.	Лист	№ док.	Подпись	Дата	42/2022-20-ПМТ	Лист 1

13

Приложение 1

Техническое задание на выполнение работ по разработке проектов межевания территории

Приложение №1 к муниципальному контракту
№0139300000222000108
от «_____» _____ 20__ года

ТЕХНИЧЕСКОЕ ЗАДАНИЕ

№ п/п	Наименование объекта закупки	Код КТРУ/КОЦДЖ	Единица измерения	Количество
1	2	3	4	5
1	Выполнение работ по разработке проектов межевания территорий под многоквартирными жилыми домами (далее - МКД)	71.12.35.110	шт	23

2. Место выполнения работ	Проектируемые территории расположены в границах города Канска, Красноярского края, находятся в жилых зонах существующей застройки многоквартирными домами.
3. Цель работы	Проекты межевания территорий разрабатываются в целях определения местоположения границ образуемых и изменяемых земельных участков, застроенных многоквартирными жилыми домами.
4. Сроки разработки	Период выполнения работ: Начало выполнения работ: с момента подписания контракта. Окончание выполнения работ: 01.08.2022. Процедуры публичных слушаний в срок выполнения работ не входит.
5. Вид градостроительной документации	Проекты межевания территорий, застроенных многоквартирными жилыми домами.
6.Состав выполняемых мероприятий	В состав выполняемых мероприятий входит: - сбор исходных данных; -оплата геодезических материалов в масштабе 1:500 в соответствии с приложением № 1 к техническому заданию; - анализ существующего состояния территорий; - выполнение проектов межевания территорий в соответствии с приложением № 1 к техническому заданию; - согласование проектов межевания территорий; -подготовка материалов для проведения публичных слушаний по утверждению проектов межевания территорий; - корректировка проектов межевания территорий по результатам публичных слушаний.
7. Виды работ	1.Разработка проекта межевания территории 1.1. Подготовка проекта межевания территории включает основную часть, которая подлежит утверждению, и материалы по обоснованию. Основная часть проекта межевания территории включает в себя текстовую часть и чертежи межевания территории.

14

	1.1.1.Материалы по обоснованию проекта межевания территории включают в себя чертежи, на которых отображаются: 1.1.1.1 границы существующих земельных участков; 1.1.1.2. границы зон с особыми условиями использования территорий; 1.1.1.3.местоположение существующих объектов капитального строительства; 1.1.1.4. границы особо охраняемых природных территорий; 1.1.1.5 границы территорий объектов культурного наследия. 1.2.2. Текстовая часть проекта межевания территории включает в себя: 1.2.2.1.перечень и сведения о площади образуемых земельных участков, в том числе возможные способы их образования; 1.2.2.2.перечень и сведения о площади образуемых земельных участков, которые будут отведены в территории общего пользования или имуществу общего пользования; 1.2.2.3.вид разрешенного использования образуемых земельных участков в соответствии с Правилами землепользования и застройки города Канска. 1.3.3. На чертежах межевания территории отображаются: 1.3.3.1.границы планируемых и существующих элементов планировочной структуры; 1.3.3.2.красные линии, утверждаемые, изменяемые проектом межевания территории; 1.3.3.3. линии отступа от красных линий в целях определения мест допустимого размещения зданий, строений, сооружений; 1.3.3.4. границы образуемых и (или) изменяемых земельных участков, условные номера образуемых земельных участков, в том числе в отношении которых предполагаются их резервирование и (или) изъятие для государственных или муниципальных нужд; 1.3.3.5. границы зон действия публичных сервитутов.
8.Перечень организаций и органов местного самоуправления, с которыми подлежит согласованию проектов межевания территорий	- Управление градостроительства г. Канска; - КУМИ г. Канска; -Управляющие компании соответствующих МКД; - Сетевые организации; - Иные органы (при необходимости).
9.Публичные слушания.	Публичные слушания проводит Заказчик с участием представителей проектировщика в порядке, предусмотренном ст. 5.1, 45, 46 Градостроительного кодекса РФ, п. 2 ст. 7 Федерального закона от 14.03.2022 № 58-ФЗ «О внесении изменений в отдельные законодательные акты Российской Федерации». Подрядчик принимает участие в публичных слушаниях. Подрядчик готовит: а) демонстрационные и информационные материалы в бумажном и электронном виде для обсуждения вопросов по проекту межевания территории; б) текст основного доклада (не должен превышать 10 минут); в)доработку документации по результатам публичных слушаний с учетом принятых предложений, замечаний, рекомендаций; г) подготовка аргументированных обоснований по замечаниям, которые не принимаются к исполнению, доработка документации по результатам

15

	публичных слушаний.
10. Документы, регламентирующие выполнение работ	-Градостроительный кодекс Российской Федерации, № 190-ФЗ от 29.12.2004 г.; - Земельный кодекс Российской Федерации, № 136 - ФЗ от 25.10.2001 г.; - Водный кодекс Российской Федерации от 03.06.2006 № 74-ФЗ; -Федеральный закон № 131-ФЗ от 06.10.2003 г. «Об общих принципах организации местного самоуправления в Российской Федерации»; -Федеральный закон № 225-ФЗ от 24.07.2007 г. «О кадастровой деятельности»; - Федеральный закон от 13 июля 2015 г. № 218-ФЗ «О государственной регистрации недвижимости»; -СНиП 11-04-2003 «Инструкция о порядке разработки, согласования, экспертизы и утверждения градостроительной документации»; -Свод правил СП 42.13330.2016 "Градостроительство. Планировка и застройка городских и сельских поселений"; -Письмо Федеральной службы государственной регистрации, кадастра и картографии от 15 февраля 2013 г. № 14-00559/13 «О формировании земельного участка под многоквартирным домом»; -Свод Правил по проектированию и строительству СП 30-101-98 «Методические указания по расчету нормативных размеров земельных участков в коллективных»; - РДС 30-201-98 «Инструкция о порядке проектирования и установления красных линий в городах и других поселениях Российской Федерации» от 01.07.1998, принятой постановлением Государственного комитета Российской Федерации по жилищной и строительной политике от 06.04.1998 № 18-30 в части, не противоречащей законодательству Российской Федерации; -Приказ Министерства экономического развития Российской Федерации от 10.09.2014 № 540 «Об утверждении классификатора видов разрешенного использования земельных участков»; -Приказ Министерства строительства и жилищно-коммунального хозяйства Российской Федерации от 7 марта 2019 г. № 153/пр «Об утверждении методических рекомендаций по проведению работ по формированию земельных участков, на которых расположены многоквартирные дома»; -Свод правил СП 47.13330.2016 «Инженерные изыскания для строительства. Основные положения»; -Инструкция по топографической съемке в масштабах 1:5000, 1:2000, 1:1000 и 1:500 утв. Главным управлением геодезии и картографии при Совете Министров СССР 5 ноября 1979 г.; -Геодезические, картографические инструкции, нормы и правила «Инструкция по развитию съемочного обоснования и съемке ситуации и рельефа с применением глобальных навигационных спутниковых систем ГЛОНАСС и GPS» ГКИНТ (ОНТА)-02-262-02 (утв. приказом Федеральной службы геодезии и картографии РФ от 18 января 2002 г. N 5-пр); - Генеральный план г. Канска; - Правила землепользования и застройки г. Канска; - Местные нормативы градостроительного проектирования г. Канска; - Постановление Правительства Красноярского края от 04.04.2017 № 185-п «Об утверждении границ зон охраны объектов культурного наследия регионального значения, расположенных в городе Канске, режимов использования земель и требований к градостроительным регламентам в

16

	границах данных зон охраны» - Постановление Правительства Красноярского края от 12.02.2016 № 62-п «Об утверждении границ зон охраны объекта культурного наследия регионального значения «Здание технического училища», 1949г., особых режимов использования земель и требований к градостроительным регламентам в границах данных зон».	
11. Выполнение геодезических работ в масштабе 1:500.	Топографическая съемка должна быть выполнена в местной системе координат и в Балтийской системе высот в электронном виде. Проведение топографической съемки на прилегающей территории многоквартирных жилых домов в масштабе 1:500 (приложение № 1 к техническому заданию).	
12. Порядок передачи документации	Материалы по выполненным работам передаются Заказчику с сопроводительным письмом по Акту приема-передачи выполненных работ. По представленным материалам работ Заказчик готовит заключение о соответствии разработанной документации требованиям Градостроительного законодательства и положению Техническому заданию. При отсутствии замечаний Заказчик подписывает и передает подрядчику Акт приема-передачи в течение 15(пятнадцати) рабочих дней с момента получения Акт приема-передачи и результата работ, определенного Техническим заданием. Подрядчик вправе досрочно выполнить работы по этапам и сдать Заказчику их результат в порядке, установленном настоящим Договором.	
13.Требования по сроку гарантии качества	Гарантийный срок за выполненные работы (их результат) составляет 24 (двадцать четыре) месяца с даты подписания Заказчиком Акта выполненных работ (акта приема-передачи выполненных работ). Результат выполненных работ должен в течение гарантийного срока соответствовать условиям контракта о качестве выполненных работ. Гарантия качества предоставляется на весь объем выполненных работ. В случае обнаружения недостатков результата выполненных работ в период гарантийного срока, Подрядчик в течение 10 (десяти) дней устраняет недостатки, проводит необходимые дополнительные работы за свой счет или возмещает Заказчику расходы по устранению этих недостатков. Гарантийный срок в этом случае соответственно продлевается на период устранения дефектов.	
14.Документация по межеванию территории, передаваемая для проверки	Представляется в 1 экз. на бумажном носителе, в 1 экз. на DVD –диске	
15. Требования к текстовой и графической части	Текстовая часть	Сдается в электронном виде в формате Microsoft Word и Adobe Acrobat и в сброшюрованном виде.
	Графическая часть (в электронном и печатном виде)	Графический материал в печатном виде и в электронном виде в формате JPEG, Adobe Acrobat, векторном формате mif/mif на электронном носителе: Система координат местная. Схема красных линий в формате XML.
	Количество экземпляров	1 (один) экземпляр документации на бумажном носителе 1 (один) экземпляр документации в электронном виде.

17

Приложение № 1
к техническому заданию
муниципального контракта
№0119300004222000108

Список многоквартирных жилых домов.

№ п/п	Адрес МКД	Необходимость разработки межевания	Тер. зона по проекту	Примечание
1	ул. Аэродромная, д. 130	да	Ж-1	малоэтажный дом
2	пер. Клюквенный, д. 12	да	Ж-3	малоэтажный дом
3	ул. Гидролизная, д. 90	да	Ж-1	малоэтажный дом
4	пер. 3-й Тупиковый, д. 2	да	Ж-1	малоэтажный дом
5	ул. 2-я Высокая, д. 31	да	Ж-2	малоэтажный дом
6	ул. 2-я Высокая, д. 24	да	Ж-2	малоэтажный дом
7	мкр. Юго-Западный, д. 3	да	Ж-3	5-ти этажный дом
8	мкр. Юго-Западный, д. 4	да	Ж-3	5-ти этажный дом
9	ул. Шабалина, д. 57	да	Ж-3	5-ти этажный дом
10	ул. Шабалина, д. 59	да	Ж-3	5-ти этажный дом
11	ул. Шабалина, д. 61	да	Ж-3	5-ти этажный дом
12	ул. Авторская, д. 8	да	Ж-3	2-х этажный дом
13	ул. Авторская, д. 12	да	Ж-3	2-х этажный дом
14	пос. Мелькомбината, д. 21	да	Ж-3	5-ти этажный дом
15	пос. Мелькомбината, д. 37	да	Ж-3	5-ти этажный дом
16	мкр. МЖК, д. 18	да	Ж-3	5-ти этажный дом
17	ул. Красноартинская, д. 94	да	Ж-3	5-ти этажный дом
18	ул.Крестьянская, д. 18	да	Ж-3	5-ти этажный дом
19	ул. 40 лет Октября, д. 59/1	да	Ж-3	5-ти этажный дом
20	ул. 40 лет Октября, д. 1/1	да	Ж-3	4-х этажный дом
21	ул. 40 лет Октября, д. 1/5	да	Ж-3	4-х этажный дом
22	ул. 40 лет Октября, д. 1/6	да	Ж-3	4-х этажный дом
23	мкр. Северный, д. 1	да	Ж-4	5-ти этажный дом

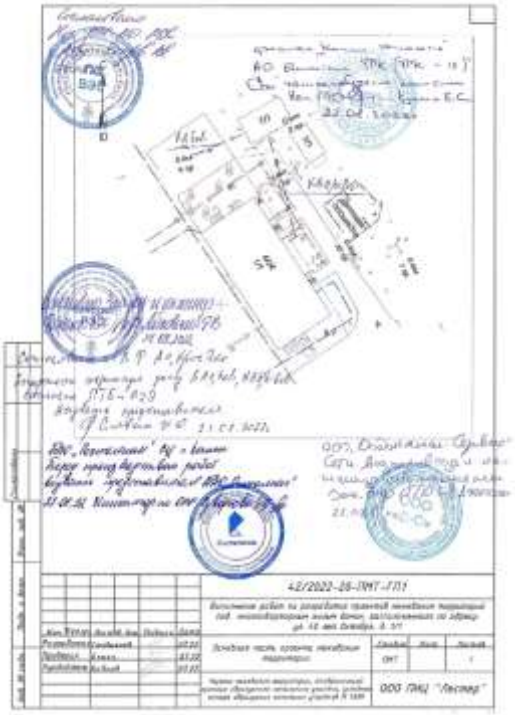

ЛЕСТЕР
ГЕОДЕЗИЧЕСКИЙ ЦЕНТР

Заказчик – Управление градостроительства администрации города Канска

Выполнение работ по разработке проектов межевания территорий под многоквартирным жилым домом, расположенного по адресу: ул. Аэродромная, 130

Проект межевания территории.

42/2022-1-ПМТ

г.Иркутск, 2022 г.

ОБЩЕСТВО С ОГРАНИЧЕННОЙ ОТВЕТСТВЕННОСТЬЮ "ПРОЕКТНО-ИЗЫСКАТЕЛЬСКИЙ ЦЕНТР "ЛЕСТЕР"
Выписка из реестра СРО №9 от 08.01.2010 СРО-И-033-16032011

ЛЕСТЕР
ГЕОДЕЗИЧЕСКИЙ ЦЕНТР

Заказчик – Управление градостроительства администрации города Канска

Выполнение работ по разработке проектов межевания территорий под многоквартирным жилым домом, расположенного по адресу: ул. Аэродромная, 130

Проект межевания территории.

42/2022-1-ПМТ

Директор С.Н. Бобиев

г. Иркутск,2022 г.

ОБЩЕСТВО С ОГРАНИЧЕННОЙ ОТВЕТСТВЕННОСТЬЮ "ПРОЕКТНО-ИЗЫСКАТЕЛЬСКИЙ ЦЕНТР "ЛЕСТЕР"
Выписка из реестра СРО №9 от 08.01.2010 СРО-И-033-16032011

ЛЕСТЕР

Обозначение	Наименование	Стр.
42/2022-1-ПМТ-СД	Состав проектной документации	3
	I. Основная часть (утверждаемая)	
	1. Текстовая часть	
1.1	Пояснительная записка	4-5
1.2	Перечень и сведения о площади образуемого земельного участка, в том числе возможные способы их образования	6
1.3	Перечень и сведения о площади образуемого земельного участка, которые будут относиться к территории общего пользования или имуществу общего пользования, в том числе в отношении которых предполагаются резервирование и (или) изъятие для государственных или муниципальных нужд.	6
1.4	Вид разрешенного использования образуемых земельных участков	6
1.5	Целевое назначение лесов, вид (виды) разрешенного использования лесного участка, количественные и качественные характеристики лесного участка, сведения о нахождении лесного участка в границах особо защитных участков лесов (в случае, если подготовка проекта межевания территории осуществляется в целях определения местоположения границ образуемых и (или) изменяемых лесных участков)	7
1.6	Сведения о границах территории, в отношении которой утверждён проект межевания, содержащие перечень координат характерных точек этих границ в системе координат, используемой для ведения Единого государственного реестра недвижимости	7
42/2022-1-ПМТ-ГЧ.1	Чертеж межевания территории	8
	II. Материалы по обоснованию	
	1. Текстовая часть	
1.1	Общие данные материалов по обоснованию проекта межевания	9-10
42/2022-1-ПМТ-ГЧ.2	2. Чертеж по обоснованию проекта межевания	11

Изм.	Кол.уч.	Лист	N док.	Подпись	Дата	42/2022-1-ПМТ-С		
Разработал		Стадников			07.22	СОДЕРЖАНИЕ	Стадия	Лист	Листов
Проверил		Бобиев			07.22		ПМТ		1
Утв.		Бобиев			07.22		ООО ПИЦ «Лестер»		

ЛЕСТЕР

Номер тома	Обозначение	Наименование
	42/2022-1-ПМТ	Проект межевания территории

42/2022-1-ПМТ-СД

Изм.	Кол.уч.	Лист	№ док.	Подпись	Дата
Разработал	Сокольник				12.23
Проверил	Бобко				12.23
Рук.	Бобко				12.23

СОСТАВ ПРОЕКТА МЕЖЕВАНИЯ ТЕРРИТОРИИ

Стадия	Лист	Листов
ПМ		1

ООО ПИП «Лестер»

ЛЕСТЕР

I. Основная часть (утверждаемая часть)

1.1. Пояснительная записка.

Настоящий проект межевания территории многоквартирного жилого дома (далее - МКД) расположенного по адресу: Российская Федерация, Красноярский край, г. Канск, ул. Аэродромная, 130, разработан на основании муниципального контракта № 0119300062220001108 на выполнение работ по разработке проекта межевания территории под многоквартирным домом.

На проектируемом земельном участке, по сведениям Единого государственного реестра недвижимости, расположен объект капитального строительства с кадастровым номером 24:51:0204184:53, год постройки 1982, количество этажей - 1.

Проект межевания территории многоквартирного дома, разработан в виде отдельного документа в соответствии с градостроительными регламентами, планировочными регламентами, в том числе установленными требованиями по обеспечению пожарной безопасности с целью образования земельного участка под многоквартирным домом в подготовлен в соответствии с действующим законодательством в сфере градостроительства и архитектуры, нормативно-правовыми актами, методическими указаниями, принятыми в рамках действующего законодательства.

В соответствии со ст.43 Градостроительного кодекса РФ, подготовка проекта межевания территории осуществляется применительно к застроенным подлежащим застройке территориям, расположенным в границах одного или нескольких смежных элементов планировочной структуры, границах определенных правилами землепользования и застройки территориальной зоны в пределах границ установленной схемой территориального планирования муниципального района, генеральным планом поселения, городского округа функциональной зоны.

В соответствии с пунктом 1 статьи 11.7 Земельного Кодекса Российской Федерации при перераспределении земель и земельного участка существующего исходного земельного участка прекращается и образуются новый земельный участок, за исключением случая, предусмотренного пунктом 12 статьи 39.29 настоящего Кодекса. Допускается в соответствии с утвержденным проектом межевания территории одновременное перераспределение нескольких смежных земельных участков и земель с прекращением существования исходных земельных участков и образованием нескольких смежных земельных участков или одного земельного участка.

Проектом межевания территории определяется местоположение границ образуемого земельного участка в соответствии со статьей 43 Градостроительного кодекса.

В отношении проектируемой территории Проект планировки отсутствует. Границы проектируемого земельного участка устанавливаются в соответствии с действующими Правилами землепользования и застройки города Канска, границами внутриквартальных проездов и границами существующего землепользования (земельных).

42/2022-1-ПМТ

Изм.	Кол.уч.	Лист	№ док.	Подпись	Дата
Разработал	Сокольник				07.22
Проверил	Бобко				07.22
Рук.	Бобко				07.22

Основная часть

ООО ПИП «Лестер»

ЛЕСТЕР

Границы красных линий на данную территорию отсутствуют. Проектом межевания территории определено площадь и границы земельного участка под размещение многоквартирного жилого дома.

Проектом межевания предлагается образование одного земельного участка.

Площадь проектируемой территории под многоквартирным жилым домом, расположенным по адресу: Российская Федерация, Красноярский край, г. Канск, ул. Аэродромная, 130 в кадастровом квартале 24:51:0204184 составляет 1008 кв.м., в пределах которой проектируется размещение одного земельного участка, ЗУ1, площадью 1008 кв.м. с разрешенным использованием «Малоэтажная многоквартирная жилая застройка».

Расчет нормативно-необходимой территории земельных участков существующих жилых зданий проводился в соответствии с СП 30-101-98 «Методические указания по расчету нормативных размеров земельных участков в кондоминиумах", утвержденным Приказом Минстроя РФ от 26.08.1998 № 59. Расчет проводился исходя из общей площади существующих квартир жилых домов через удельные показатели земельной доли, представленные в таблице 1.

Таблица 1

Строительные нормы	Этажность															
	2	3	4	5	6	7	8	9	12	14	16	17	18	20	23	Более 23
1997 г. СН 44-99	2,84	2,00	1,57	1,34	1,21	1,19	1,18									
1987 г. СНиП II-K.2-62	2,72	1,97	1,63	1,52	1,39	1,38	1,21	1,04								
1975 г. СНиП II-60-75	2,50	1,80	1,59	1,38	1,21	1,15	1,10	0,98	0,84							
ВСН 2-83		1,85	1,47	1,32	1,16	1,05	0,96	0,85	0,80	0,74	0,69	0,67	0,66	0,65	0,64	
1996 г. МГСН 1.01-99, СНиП 2.07.01-89*	3,17 1,66	1,85 1,43	1,53	1,31	1,16	1,05	0,96	0,85	0,80	0,74	0,69	0,67	0,66	0,65	0,64	
	Не менее 0,92															
Рекомендуемые показатели для уплотнения застройки в кондоминиумах	1,5			0,88				0,65			0,45					

42/2022-1-ПМТ

Лист 2

ЛЕСТЕР

1.2. Перечень и сведения о площади образуемого земельного участка, в том числе возможные способы его образования

№ п/п	Обозначение участка	Объект адреса	Вид разрешенного использования	Площадь, кв. м	Способ образования земельного участка (категория земель)
1	ЗУ1	Российская Федерация, Красноярский край, г. Канск, ул. Аэродромная, 130	Многоэтажная многоквартирная жилая застройка	1008	Образование земельного участка из земель находящихся в государственной или муниципальной собственности. Категория земель: Земли населенных пунктов

1.3 Перечень и сведения о площади образуемого земельного участка, которые будут отнесены к территориям общего пользования или имуществу общего пользования, в том числе в отношении которых предполагается резервирование и (или) изъятие для государственных или муниципальных нужд.

В границах территории, в отношении которой разрабатывается проект межевания земельного участка, территории, которые будут отнесены к территориям общего пользования или имуществу общего пользования, в том числе в отношении которых предполагаются резервирование и (или) изъятие для государственных или муниципальных нужд отсутствуют, ввиду чего данный раздел в настоящем проекте не разрабатывается.

1.4 Вид разрешенного использования образуемых земельных участков

Территориальная зона, в которой расположен проектируемый земельный участок, согласно Правилам землепользования и застройки города Канска, утвержденным решением Канского городского Совета депутатов от 08.08.2019 №42-247 определена как зона "Ж-1"- зона малой усадебной застройки.

Вид разрешенного использования " Малоэтажная многоквартирная жилая застройка " относится к основному виду разрешенного использования земельных участков в данной территориальной зоне.

Описание вид разрешенного использования земельного участка

- Размещение малоэтажных многоквартирных домов (многоквартирные дома высотой до 4 этажей, включая мансардный);
- обустройство спортивных и детских площадок, площадок для отдыха;
-размещение подземных гаражей и автостоянок;
-обустройство спортивных и детских площадок, площадок для отдыха;
-размещение объектов обслуживания жилой застройки во встроенных, пристроенных и встроено-пристроенных помещениях многоквартирного дома, если общая площадь таких помещений в многоквартирном доме не составляет более 15% общей площади помещений дома.

1.5. Целевое назначение лесов, вид (виды) разрешенного использования лесного участка, количественные и качественные характеристики лесного участка, сведения о наличии лесного участка в границах особо защитных участков лесов (в случае, если подготовка проекта межевания территории осуществляется в целях определения

42/2022-1-ПМТ

Лист 3

ЛЕСТЕР

7

местоположения границ образуемых и (или) изменяемых земельных участков)

В границах территории, в отношении которой разрабатывается проект межевания территории, лесные участки отсутствуют, ввиду чего данный раздел в настоящем проекте не разрабатывается.

1.6. Сведения о границах территории, в отношении которой утверждён проект межевания, содержащие перечень координат характерных точек этих границ в системе координат, используемой для ведения Единого государственного реестра недвижимости

Граница территории, в отношении которой разрабатывается проект межевания, определена исходя из границ существующей застройки и границ территориальных зон. Границы расчетной территории расположены в кадастровом квартале 24:51:0204184.

Проект межевания территории выполнен на основании инженерно-геодезических изысканий (актуализированная топографическая съемка в М 1:500). Система координат – МСК – 168. Система высот –Балтийская,1977 г.

Координаты поворотных точек границ образуемого земельного участка: ЗУ1 по адресу: Российская Федерация, Красноярский край, г. Канск, ул. Аэродромная, 130

№ точек	X	Y	Длина линии, м	Дирекционный угол
1	725128.978	91071.210	08.595	174°09'55.77"
2	725120.410	91071.960	55.447	169°07'46.23"
3	725065.588	91082.693	01.083	169°09'05.46"
4	725062.558	91083.330	00.272	88°17'09.51"
5	725062.608	91083.300	13.651	87°47'26.03"
6	725066.784	91096.780	16.673	87°17'13.04"
7	725090.199	91113.110	04.573	87°47'53.27"
8	725091.149	91118.090	01.820	357°50'37.00"
9	725092.970	91119.170	03.678	346°10'16.46"
10	725095.528	91118.590	06.221	357°48'28.80"
11	725101.209	91116.189	02.809	346°01'00.87"
12	725103.924	91115.220	01.635	345°00'49.44"
13	725105.500	91114.800	10.310	343°52'37.81"
14	725115.228	91111.892	22.292	341°27'35.50"
15	725136.498	91104.730	04.706	301°41'52.23"
16	725135.758	91099.870	03.622	257°08'45.30"
17	725134.900	91096.340	01.159	258°53'45.09"
18	725134.754	91095.280	00.796	171°21'46.37"
19	725133.900	91095.120	06.154	253°45'30.74"
20	725132.258	91089.450	02.988	253°45'46.09"
21	725131.424	91086.080	04.558	258°49'21.73"
22	725130.538	91082.150	06.189	253°57'49.52"
23	725128.460	91081.050	03.253	253°58'18.52"
24	725125.540	91078.750	00.424	208°17'34.17"
25	725124.600	91078.440	08.206	253°10'47.30"

Общая площадь: **1000 кв. м**

42/2022-1-ПМТ

Лист 4

Условные обозначения

42/2022-1-ОМТ-ГПП

Выполнение работ по разработке проектной межевания территории под многоквартирные жилые дома, расположенных по адресу: ул. Аэродромная, 130

Основная часть проекта межевания территории

Стадия: ПМТ | Лист | Листов: 1

ООО ПИЦ "Лестер"

Формат А4

ЛЕСТЕР

9

II.Материалы по обоснованию.

1.1.Общие данные материалов по обоснованию проекта межевания.

Заказчик:

Управление градостроительства администрации г. Канска (УГ администрации г. Канска).

Подрядчик:

Общество с ограниченной ответственностью «Проектно-изыскательский центр «Лестер» (ООО ПИЦ «Лестер»)

Наименование объекта:

Выполнение работ по разработке проекта межевания территории под многоквартирным жилым домом, расположенным по адресу: Российская Федерация, Красноярский край, г. Канск, ул. Аэродромная, 130

Цель проекта:

Определение местоположения границ образуемого и изменяемого земельного участка, застроенного многоквартирным жилым домом.

Топографическая основа:

В рамках муниципального контракта выполнена топографическая съемка масштаба 1:500.

Нормативно-технические документы для проектирования:

- Градостроительный кодекс РФ от29.12.2004 №190-ФЗ;
- Земельный кодекс РФ от 25.10.2001 №136-ФЗ;
- Водный кодекс РФ от03.06.2006 №74-ФЗ;
- Федеральный закон "О кадастровой деятельности" от 24.07.2007 №221-ФЗ;
- Федеральный закон "О государственной регистрации недвижимости" от 13.07.2015 №218-ФЗ;
- Федеральный закон "О землеустройстве" от 218.06.2001 №78-ФЗ;
- Приказ Федеральной Службы государственной регистрации, кадастра и картографии №0/0412 от 10.11 2020 "Об утверждении классификатора видов разрешенного использования земельных участков";
- Постановление Правительства РФ № 87 от 16.02.2008 «О составе разделов проектной документации и требования к их содержанию»;
- СП42.13330.2016. "Свод правил. Градостроительство. Планировка и застройка городских и сельских поселений";
- Приказ Министерства строительства и жилищно-коммунального хозяйства Российской Федерации от 07.05.2019 №153/пр "Об утверждении и методических рекомендаций по проведению работ по формированию земельных участков, на которых расположены многоквартирные жилые дома";
- СП 47.13330.2016. "Инженерные изыскания для строительства. Основные положения";
- Постановление Правительства Красноярского края от 04.04.2017 № 185-п "Об утверждении границ зон охраны объектов культурного наследия регионального значения, расположенных в городе Канске, режимов использования земель и требований к градостроительным регламентам в границах данных зон охраны".

42/2022-1-ПМТ

Лист 5

ЛЕСТЕР

10

- Постановлением Правительства Красноярского края от 12.02.2016 № 62-п "Об утверждении границ зон охраны объекта культурного наследия регионального значения" здание технического училища", 1949г., особых режимов использования земель и требований к градостроительным регламентам в границах данных зон";
- Генеральный план г. Канска, утвержденный Решением Канского городского Совета депутатов от 28.02.2007 №29-274;
- Правила землепользования и застройки г. Канска, утвержденные решением Канского городского Совета депутатов от 08.08.2019 №42-267;
- Местные нормативы градостроительного проектирования города Канска, утвержденные Решением Канского городского Совета депутатов от 27.05.2015 №74-407;
- СП 30-101-98. Методические указания по расчету нормативных размеров земельных участков в кондоминиумах", утвержденные Приказом Минстроя РФ от 26.08.1998 N 59

Описание проектируемой территории

Проектируемая территория расположена в южной части города Канска. На территории расположен существующий многоквартирный жилой дом. Проектом межевания предусмотрены транспортные связи между всеми объектами в границах проектируемой территории и выезды за ее пределы.

Подъезд к жилому дому осуществляется с существующей дороги местного значения ул. Аэродромная.

Расстояние между жилыми домами и общественными зданиями, а также производственными зданиями соответствуют нормативным требованиям пожарной безопасности и градостроительной деятельности.

Описание границ зон с особыми условиями использования территории

Планировочным ограничением развития территории являются наличие зон с особыми условиями использования территории. В соответствии с действующим законодательством к зонам с особыми условиями использования территории относятся – охранные, санитарно-защитные зоны, зоны охраны объектов культурного наследия (памятников истории и культуры) народов Российской Федерации, водоохранные зоны, зоны затопления, подтопления, зоны санитарной охраны источников питьевого и хозяйственно-бытового водоснабжения, зоны охраняемых объектов, иные зоны.

Использование земельных участков и объектов капитального строительства, расположенных в пределах зон с особыми условиями использования территорий определяется градостроительными регламентами соответствующих территориальных зон и ограничениями, установленными законами, иными нормативными правовыми актами применительно к данным зонам.

Объекты культурного наследия на проектируемом участке не числятся, согласно перечня размещенного на официальном сайте государственного реестра объектов культурного наследия регионального значения (памятников истории и культуры) народов Российской Федерации - www.ookn.ru на сайте Правительства Красноярского края в соответствии с этим на чертежах не обозначены соответствующие границы.

Рассматриваемая проектируемая территория расположена в пределах кадастрового квартала 24:51:0204184. В ходе анализа материалов публичной кадастровой карты выявлено, что проектируемая территория не входит в границы особо охраняемых природных территорий согласно сведениям Единого государственного реестра недвижимости.

Согласно кадастровому отчету по ООПТ памятника природы регионального значения «Сосновый бор в городе Канске», составленному НАС «ООПТ Россия» расположенный в

42/2022-1-ПМТ

Лист 6

ЛЕСТЕР

11

границах города Канска, границы проектируемой территории, в отношении которой разрабатывается проект межевания, не входит в границы водоохранного памятника природы краевого значения.

Легковарковый зеленый пояс на территории г. Канска отсутствует. На проектируемом участке по сведениям, имеющимся в ЕГРН зоны санитарной охраны водных объектов подземных и поверхностных источников водоснабжения, используемых для питьевого и хозяйственно–бытового водоснабжения, отсутствуют.

Согласно ст. 56, 56.3 Земельного кодекса РФ на основании Приказа Енисейского бассейнового водного управления Федерального агентства водных ресурсов от 11.01.2019 №4 "Об определении границ зон затопления, подтопления территории, прилегающих к реке Кан, реке Изанка, реке Курыш в границах города Канска Красноярского края" проектируемая территория не входит в границы зон затопления, подтопления обозначенной территории.

Изм.	Кол.уч.	Лист	№ док.	Подпись	Дата	42/2022-1-ПМ1
						Лист 7

Условные обозначения:

- Сводная подосновы, в отношении которой разрабатывается проект межевания
- Границы существующих земельных участков
- Сеть подземных водоснабжения и их охранная зона
- Границы территориальных зон

Примечание:
1) [illegible]
2) Границы территорий объектов культурного наследия [illegible]
3) Границы зон с особыми условиями использования территории [illegible]

Изм.	Кол.уч.	Лист	№ док.	Подпись	Дата
Разработал	Сидорова				07.22
Проверил	Канаев				07.22
Утвердил	Кобзев				07.22

42/2022-1-ПМ1-ГПЗ

Выполнение работ по разработке проектов межевания территорий под многоквартирными жилыми домами, расположенных по адресу: ул. Лесопильная, 109

Материалы по обоснованию проекта межевания территории

Стадия	Лист	Листов
ПМ		1

ООО ПИЦ "Лестер"

Формат А4

13

Приложение 1

Техническое задание на выполнение работ по разработке проектов межевания территории

Приложение №1 к муниципальному контракту
№0119300006223000108
от «_____» _____ 20__ года

ТЕХНИЧЕСКОЕ ЗАДАНИЕ

№ п/п	Наименование объекта закупки	Код КТРУ/ОКПД2	Единица измерения	Количество
1	2	3	4	5
1	Выполнение работ по разработке проектов межевания территорий под многоквартирными жилыми домами (далее – МКД)	71.12.35.110	шт	23

2. Место выполнения работ	Проектируемые территории расположены в границах города Канска, Красноярского края, находятся в жилых зонах существующей застройки многоквартирными домами.
3. Цель работы	Проекты межевания территорий разрабатываются в целях определения местоположения границ образуемых и изменяемых земельных участков, застроенных многоквартирными жилыми домами.
4. Сроки разработки	Период выполнения работ: Начало выполнения работ: с момента подписания контракта. Окончание выполнения работ: 01.08.2022. Процедура публичных слушаний в срок выполнения работ не входит.
5. Вид градостроительной документации	Проекты межевания территорий, застроенных многоквартирными жилыми домами.
6.Состав выполняемых мероприятий	В состав выполняемых мероприятий входит: - сбор исходных данных; -создание топографических материалов в масштабе 1:500 в соответствии с приложением № 1 к техническому заданию; - анализ существующего состояния территорий; - выполнение проектов межевания территорий в соответствии с приложением № 1 к техническому заданию; - согласование проектов межевания территорий; -подготовка материалов для проведения публичных слушаний по утверждению проектов межевания территорий; - корректировка проектов межевания территорий по результатам публичных слушаний
7. Виды работ	1.Разработка проекта межевания территории 1.1. Подготовка проекта межевания территории включает основную часть, которая подлежит утверждению, и материалов по обоснованию. Основная часть проекта межевания территории включает в себя текстовую часть и чертежи межевания территории.

14

	1.1.1.Материалы по обоснованию проекта межевания территории включают в себя чертежи, на которых отображаются: 1.1.1.1 границы существующих земельных участков; 1.1.1.2. границы зон с особыми условиями использования территорий; 1.1.1.3.местоположение существующих объектов капитального строительства; 1.1.1.4. границы особо охраняемых природных территорий; 1.1.1.5 границы территорий объектов культурного наследия. 1.2.2. Текстовая часть проекта межевания территории включает в себя: 1.2.2.1.перечень и сведения о площади образуемых земельных участков, в том числе возможные способы их образования; 1.2.2.2.перечень и сведения о площади образуемых земельных участков, которые будут отведены в территории общего пользования или иную часть общего пользования; 1.2.2.3.вид разрешенного использования образуемых земельных участков в соответствии с Правилами землепользования и застройки города Канска. 1.3.1. На чертежах межевания территории отображаются: 1.3.1.1.границы планируемых и существующих элементов планировочной структуры; 1.3.1.2.красные линии, утвержденные основным проектом межевания территории; 1.3.1.3. линии отступа от красных линий в целях определения мест допустимого размещения зданий, строений, сооружений; 1.3.1.4. границы образуемых и (или) изменяемых земельных участков, условные номера образуемых земельных участков, в том числе в отношении которых предполагается их резервирование и (или) изъятие для государственных или муниципальных нужд; 1.3.1.5. границы зон действия публичных сервитутов.
8.Перечень организаций в органы местного самоуправления, с которыми должно согласовываться проектная межевания территорий	- Управление градостроительства г. Канска; - КУМИ г. Канска; - Управляющие компании соответствующих МКД; - Сетевые организации; - Иные органы при необходимости.
9.Публичные слушания	Публичные слушания проводят Заказчик с участием представителей проектировщика в порядке, предусмотренном ст. 5.1, 45, 46 Градостроительного кодекса РФ, п. 2 ст. 7 Федерального закона от 14.03.2022 № 58-ФЗ «О внесении изменений в отдельные законодательные акты Российской Федерации». Подрядчик принимает участие в публичных слушаниях. Подрядчик готовит: 1) демонстрационные и информационные материалы в бумажном и электронном виде для обсуждения жителям на проекту межевания территории; 2) текст основного доклада (не более пятнадцати 10 минут); 3)доработку документации по результатам публичных слушаний с учетом принятых предложений, замечаний, рекомендаций; 4) подготовка аргументированных обоснований по замечаниям, которые не принимаются к исполнению, доработка документации по результатам

15

	публичных слушаний.
10. Документы, регламентирующие выполнение работ	-Градостроительный кодекс Российской Федерации, № 190-ФЗ от 29.12.2004 г.; - Земельный кодекс Российской Федерации, № 136 - ФЗ от 25.10.2001 г.; - Водный кодекс Российской Федерации от 03.06.2006 № 74-ФЗ; -Федеральный закон № 131-ФЗ от 06.10.2003 г. «Об общих принципах организации местного самоуправления в Российской Федерации»; -Федеральный закон № 221-ФЗ от 24.07.2007 г. «О кадастровой деятельности»; - Федеральный закон от 13 июля 2015 г. № 218-ФЗ «О государственной регистрации недвижимости»; -СНиП 11-04-2003 «Инструкция о порядке разработки, согласования, экспертизы и утверждения градостроительной документации»; -Свод правил СП 42.13330.2016 "Градостроительство. Планировка и застройка городских и сельских поселений". -Письмо Федеральной службы государственной регистрации, кадастра и картографии от 15 февраля 2013 г. № 14-00550/13 «О формировании земельного участка под многоквартирным домом»; -Свод Правил по проектированию и строительству СП 30-101-98 «Методические указания по расчету нормативных размеров земельных участков в микрорайонах»; - РДС 30-201-98 «Инструкция о порядке проектирования и установления красных линий в городах и других поселениях Российской Федерации» от 01.07.1998, принятой постановлением Государственного комитета Российской Федерации по жилищной и строительной политике от 06.04.1998 № 18-30 в части, не противоречащей законодательству Российской Федерации; -Приказ Министерства экономического развития Российской Федерации от 01.09.2014 № 540 «Об утверждении классификатора видов разрешенного использования земельных участков»; -Приказ Министерства строительства и жилищно-коммунального хозяйства Российской Федерации от 7 марта 2019 г. № 153/пр «Об утверждении методических рекомендаций по проведению работ по формированию земельных участков, на которых расположены многоквартирные дома»; -Свод правил СП 47.13330.2016 «Инженерные изыскания для строительства. Основные положения»; -Инструкция по топографической съемке в масштабах 1:5000, 1:2000, 1:1000 и 1:500 (утв. Главным управлением геодезии и картографии при Совете Министров СССР 5 октября 1970 г.) -Геодезические, картографические инструкции, нормы и правила «Инструкция по развитию съемочного обоснования и съемке ситуации и рельефа с применением глобальных навигационных спутниковых систем ГЛОНАСС и GPS- ГКИНП (ОНТА)-02-262-02 (утв. приказом Федеральной службы геодезии и картографии РФ от 18 января 2002 г. N 3-пр). - Генеральный план г. Канска; - Правила землепользования и застройки г. Канска; - Местные нормативы градостроительного проектирования г. Канска. - Постановление Правительства Красноярского края от 04.04.2017 № 185-п «Об утверждении границ зон охраны объектов культурного наследия регионального значения, расположенных в городе Канске, режимов использования земель и требований к градостроительным регламентам в

16

	границах данных зон охраны» - Постановление Правительства Красноярского края от 12.02.2016 № 62-п «Об утверждении границ зон охраны объекта культурного наследия регионального значения «Здание технического училища», 1949г., особых режимов использования земель и требований к градостроительным регламентам в границах данных зон».	
11. Выполнение геодезических работ в масштабе 1:500.	Топографическая съемка должна быть выполнена в местной системе координат и в Балтийской системе высот в электронном виде. Проведение топографической съемки на прилегающей территории многоквартирных жилых домов в масштабе 1:500 (приложение № 1 к техническому заданию).	
12. Порядок передачи документации	Материалы по выполненным работам передаются Заказчику с сопроводительным письмом по Акту приема-передачи выполненных работ. По представленным материалам работ Заказчик готовит заключение о соответствии разработанной документации требованиям Градостроительного законодательства и настоящему Техническому заданию. При отсутствии замечаний Заказчик подписывает и передает подрядчику Акт приемо-передачи в течение 15(пятнадцати) рабочих дней с момента получения Акт приемо-передачи и результата работ, определенного Техническим заданием. Подрядчик вправе досрочно выполнить работы по этапам и сдать Заказчику их результаты в порядке, установленном настоящим Договором.	
13.Требования по сроку гарантии качества	Гарантийный срок на выполненные работы (их результат) составляет 24 (двадцать четыре) месяца с даты подписания Заказчиком Акта выполненных работ (акта приемо-передачи выполненных работ). Результат выполненных работ должен в течение гарантийного срока соответствовать условиям контракта о качестве выполненных работ. Гарантия качества предоставляется на весь объем выполненных работ. В случае обнаружения недостатков результата выполненных работ в период гарантийного срока, Подрядчик в течение 10 (десяти) дней устраняет недостатки, проводит необходимые дополнительные работы за свой счет или возмещает Заказчику расходы по устранению этих недостатков. Гарантийный срок в этом случае соответственно продлевается на период устранения дефектов.	
14.Документация по мониторингу территории, передаваемая для проверки.	Предоставляется в 1 экз. на бумажном носителе, в 1 экз. на DVD -диске	
15. Требования к текстовой и графической частям	Текстовая часть	Сдается в электронном виде в формате Microsoft Word и Adobe Acrobat и в сброшюрованном виде.
	Графическая часть (в электронном и печатном виде)	Графический материал в печатном виде и в электронном виде в формате JPEG, Adobe Acrobat, векторном формате autoCAD на электронном носителе. Система координат местная. Схема красных линий в формате XML.
	Количество экземпляров	1 (один) экземпляр документации на бумажном носителе. 1 (один) экземпляр документации в электронном виде.

17

Приложение № 1
к техническому заданию
муниципального контракта
№0119300006722000108

Список многоквартирных жилых домов.

№ п/п	Адрес МКД	Необходимость разработки топосъемки	Тер. зона по проект	Примечание
1	ул. Аэродромная, д. 130	да	Ж-1	малоэтажный дом.
2	пер. Кожевенный, д. 12	да	Ж-3	малоэтажный дом.
3	ул. Гидролизная, д. 96	да	Ж-1	малоэтажный дом.
4	пер. 3-й Тушинский, д. 2	да	Ж-1	малоэтажный дом.
5	ул. 2-я Шаровая, д. 31	да	Ж-2	малоэтажный дом.
6	ул. 2-я Шаровая, д. 24	да	Ж-2	малоэтажный дом.
7	мкр. Юго-Западный, д. 3	да	Ж-3	5-ти этажный дом
8	мкр. Юго-Западный, д. 4	да	Ж-3	5-ти этажный дом
9	ул. Шабалина, д. 57	да	Ж-3	5-ти этажный дом
10	ул. Шабалина, д. 59	да	Ж-3	3-х этажный дом
11	ул. Шабалина, д. 61	да	Ж-3	3-х этажный дом
12	ул. Анцирская, д. 8	да	Ж-3	2-х этажный дом
13	ул. Анцирская, д. 12	да	Ж-3	2-х этажный дом
14	пос. Мелькомбината, д. 21	да	Ж-3	5-ти этажный дом
15	пос. Мелькомбината, д. 37	да	Ж-3	5-ти этажный дом
16	мкр. МЖК, д. 18	да	Ж-3	5-ти этажный дом
17	ул. Красноармейская, д. 94	да	Ж-3	5-ти этажный дом
18	ул.Крестьянская, д. 18	да	Ж-3	5-ти этажный дом
19	ул. 40 лет Октября, д. 59/1	да	Ж-3	5-ти этажный дом
20	ул. 40 лет Октября, д. 3/1	да	Ж-3	4-х этажный дом
21	ул. 40 лет Октября, д. 3/5	да	Ж-3	4-х этажный дом
22	ул. 40 лет Октября, д. 1/6	да	Ж-3	4-х этажный дом
23	мкр. Северный, д. 1	да	Ж-4	5-ти этажный дом

ЛЕСТЕР
ГЕОДЕЗИЧЕСКИЙ ЦЕНТР

Заказчик – Управление градостроительства администрации города Канска

Выполнение работ по разработке проектов межевания территорий под многоквартирным жилым домом, расположенного по адресу: ул. Гидролизная, д. 90

Проект межевания территории.

42/2022-3-ПМТ

г.Иркутск, 2022 г.

ОБЩЕСТВО С ОГРАНИЧЕННОЙ ОТВЕТСТВЕННОСТЬЮ "ПРОЕКТНО-ИЗЫСКАТЕЛЬСКИЙ ЦЕНТР "ЛЕСТЕР"
Выписка из реестра СРО №69 от 09.01.2019 СРО-И-033-18032012

ЛЕСТЕР

Обозначение	Наименование	Стр.
42/2022-3-ПМТ-СД	Состав проектной документации	3
	I. Основная часть (утверждаемая)	
	1. Текстовая часть	
1.1	Пояснительная записка	4-5
1.2	Перечень и сведения о площади образуемого земельного участка, в том числе возможные способы их образования	6
1.3	Перечень и сведения о площади образуемого земельного участка, которые будут отнесены к территориям общего пользования или территории общего пользования, в том числе в отношении которых предполагаются резервирование и (или) изъятие для государственных или муниципальных нужд.	6
1.4	Вид разрешенного использования образуемых земельных участков	6
1.5	Целевое назначение лесов, вид (виды) разрешенного использования лесного участка, количественные и качественные характеристики лесного участка, сведения о нахождении лесного участка в границах особо защитных участков лесов (в случае, если подготовка проекта межевания территории осуществляется в целях определения местоположения границ образуемых и (или) изменяемых лесных участков)	7
1.6	Сведения о границах территории, в отношении которой утвержден проект межевания, содержащие перечень координат характерных точек этих границ в системе координат, используемой для ведения Единого государственного реестра недвижимости	7
42/2022-3-ПМТ-ГЧ.1	Чертеж межевания территории	8
	II. Материалы по обоснованию	
	1. Текстовая часть	
1.1	Общие данные материалов по обоснованию проекта межевания	9-10
42/2022-3-ПМТ-ГЧ.2	2. Чертеж по обоснованию проекта межевания	11

Изм.	Кол.уч.	Лист	N док.	Подпись	Дата	42/2022-3-ПМТ-С		
Разработал		Стадников			07.22	СОДЕРЖАНИЕ	Стадия	Лист	Листов
Проверил		Бояко			07.22		ПМТ		1
Гл.		Бабаев			07.22		ООО ПИЦ «Лестер»		

ЛЕСТЕР

ЛЕСТЕР
ГЕОДЕЗИЧЕСКИЙ ЦЕНТР

Заказчик – Управление градостроительства администрации города Канска

Выполнение работ по разработке проектов межевания территорий под многоквартирным жилым домом, расположенного по адресу: ул. Гидролизная, д. 90

Проект межевания территории.

42/2022-3-ПМТ

Директор С.Н. Бабаев

г. Иркутск,2022 г.

ОБЩЕСТВО С ОГРАНИЧЕННОЙ ОТВЕТСТВЕННОСТЬЮ "ПРОЕКТНО-ИЗЫСКАТЕЛЬСКИЙ ЦЕНТР "ЛЕСТЕР"
Выписка из реестра СРО №69 от 09.01.2019 СРО-И-033-18032012

ЛЕСТЕР 3

Номер тома	Обозначение	Наименование
	42/2022-3-ПМТ	Проект межевания территории

Изм.	Кол.уч.	Лист	N док.	Подпись	Дата	42/2022-3-ПМТ-СД		
Разработал		Стадников			12.21	СОСТАВ ПРОЕКТА МЕЖЕВАНИЯ ТЕРРИТОРИИ	Стадия	Лист	Листов
Проверил		Бояко			12.21		ПМ		1
Гл.		Бабаев			12.21		ООО ПИЦ «Лестер»		

ЛЕСТЕР

4

I. Основная часть (утверждаемая часть)

1.1. Пояснительная записка.

Настоящий проект межевания территории многоквартирного жилого дома (далее - МКД) расположенного по адресу: Российская Федерация, Красноярский край, г. Канск, ул. Гидролизная, 90, разработан на основании муниципального контракта № 0193000062220000108 на выполнение работ по разработке проекта межевания территории под многоквартирными домами.

На проектируемом земельном участке, по сведениям Единого государственного реестра недвижимости, расположен объект капитального строительства с кадастровым номером 24:51:0204184:47 год постройки 1978, количество этажей - 1.

Проект межевания территории многоквартирного дома, разработан в виде отдельного документа в соответствии с градостроительными регламентами, техническими регламентами, в том числе устанавливающими требования по обеспечению пожарной безопасности с целью образования земельного участка под многоквартирным домом и подготовлен в соответствии с действующим законодательством в сфере градостроительства и архитектуры, нормативно-правовыми актами, методическими указаниями, принятыми в рамках действующего законодательства.

В соответствии со ст.43 Градостроительного кодекса РФ, подготовка проекта межевания территории осуществляется применительно к застроенным подлежащим застройке территориям, расположенным в границах одного или нескольких смежных элементов планировочной структуры, границах определенных правилами землепользования и застройки территориальной зоны и (или) границах установленной схемой территориального планирования муниципального района, генеральным планом поселения, городского округа функциональной зоны.

В соответствии с пунктом 1 статьи 11.7 Земельного Кодекса Российской Федерации при перераспределении земель и земельного участка существующие исходного земельного участка прекращается и образуются новый земельный участок, за исключением случая, предусмотренного пунктом 12 статьи 39.29 настоящего Кодекса. Допускается в соответствии с утвержденным проектом межевания территории одновременное перераспределение нескольких смежных земельных участков и земель с прекращением существования исходных земельных участков и образованием нескольких смежных земельных участков или одного земельного участка.

Проектом межевания территории определяется местоположение границ образуемого земельного участка в соответствии со статьей 43 Градостроительного кодекса.

В отношении проектируемой территории Проект планировки отсутствует. Границы проектируемого земельного участка устанавливаются в соответствии с действующими Правилами землепользования в застройки города Канска, границами внутриквартальных проездов и границами существующего землепользования (земельнодебиты).

Изм.	Кол.уч.	Лист	№ док.	Подпись	Дата	42/2022-3-ПМТ		
Разработал		Смедилова			07.22	Основная часть		
Проверил		Зонин			07.22			
Рук.		Бабич			07.22		ООО ПИЦ «Лестер»	

Взам. инв. №

Подп. и дата

Инв. № подл.

ЛЕСТЕР

5

Границы красных линий на данную территорию отсутствуют. Проектом межевания территории определены площадь и границы земельного участка под размещение многоквартирного жилого дома.

Проектом межевания предлагается образование одного земельного участка.

Площадь проектируемой территории под многоквартирным жилым домом, расположенным по адресу: Российская Федерация, Красноярский край, г. Канск, ул. Гидролизная, 90 в кадастровом квартале 24:51:0204184 составляет 1358 кв.м., в пределах которой проектируется размещение одного земельного участка, ЗУ1, площадью 1358 кв.м. с разрешенным использованием «Малоэтажная многоквартирная жилая застройка».

Расчет нормативно-необходимой территории земельных участков существующих жилых домов проведен в соответствии с СП 30-101-98 «Методические указания по расчету нормативных размеров земельных участков в кондоминиумах", утвержденным Приказом Минстроя РФ от 26.08.1998 № 59. Расчет проведется исходя из общей площади существующих квартир жилых домов через удельные показатели земельной доли, представленные в таблице 1.

Таблица 1

Строительные нормы	Этажность															
	2	3	4	5	6	7	8	9	12	14	16	17	18	20	22	Более 22
1957 г. СН 41-58	2,04	2,00	1,57	1,34	1,21	1,19	1,14									
1967 г. СНиП II-К.2-62	2,72	1,97	1,81	1,52	1,39	1,30	1,21	1,04								
1975 г. СНиП II-60-75	2,30	1,80	1,39	1,36	1,21	1,15	1,10	0,99	0,94							
ВСН 2-85		1,85	1,47	1,32	1,18	1,05	0,96	0,85	0,80	0,74	0,69	0,67	0,60	0,65	0,64	
1994 г. МГСН-1.01-94, СНиП 2.07.01-89*	3,57 1,81	1,81 1,45	1,35	1,31	1,16	1,05	0,96	0,85	0,80	0,74	0,69	0,67	0,60	0,65	0,64	
	Не менее 0,92															
Рекомендуемые показатели для отдельно стоящих и кондоминиумов	1,5			0,88				0,65			0,45					

Взам. инв. №

Подп. и дата

Инв. № подл.

Изм.	Кол.уч.	Лист	№ док.	Подпись	Дата	42/2022-3-ПМТ	Лист 2

ЛЕСТЕР

6

1.2. Перечень и сведения о площади образуемого земельного участка, в том числе возможные способы его образования

№ п/п	Обозначение участка	Объект адреса	Вид разрешенного использования	Площадь, кв. м	Способ образования земельного участка, категория земель
1	ЗУ1	Российская Федерация, Красноярский край, г. Канск, ул. Гидролизная д. 90	Малоэтажная многоквартирная жилая застройка	1358	Образование земельного участка из земель находящихся в государственной или муниципальной собственности Категория земель: Земли населенных пунктов

1.3 Перечень и сведения о площади образуемого земельного участка, которые будут отнесены к территориям общего пользования или имуществу общего пользования, в том числе в отношении которых предполагается резервирование и (или) изъятие для государственных или муниципальных нужд.

В границах территории, в отношении которой разрабатывается проект межевания земельного участка, территории, которые будут отнесены к территориям общего пользования или имуществу общего пользования, в том числе в отношении которых предполагаются резервирование и (или) изъятие для государственных или муниципальных нужд отсутствуют, ввиду чего данный раздел в настоящем проекте не разрабатывается.

1.4 Вид разрешенного использования образуемых земельных участков

Территориальная зона, в которой расположен проектируемый земельный участок, согласно Правилам землепользования и застройки города Канска, утвержденным решением Канского городского Совета депутатов от 08.08.2019 №42-247 определена как зона "Ж-1"- Зона жилой усадебной застройки.

Вид разрешенного использования " Малоэтажная многоквартирная жилая застройка " относится к основному виду разрешенного использования земельных участков в данной территориальной зоне.

Основные виды разрешенного использования земельного участка

- Размещение малоэтажных многоквартирных домов (многоквартирные дома высотой до 4 этажей, включая мансардный);
- обустройство спортивных и детских площадок, площадок для отдыха;
-размещение подземных гаражей и автостоянок;
-обустройство спортивных и детских площадок, площадок для отдыха;
-размещение объектов обслуживания жилой застройки во встроенных, пристроенных и встроено пристроенных помещениях многоквартирного дома, если общая площадь таких помещений в многоквартирном доме не составляет более 15% общей площади помещений дома.

1.5. Целевое назначение лесов, вид (виды) разрешенного использования лесного участка, количественные и качественные характеристики лесного участка, сведения о нахождении лесного участка в границах особо защитных участков лесов (в случае, если подготовка проекта межевания территории осуществляется в целях определения

Взам. инв. №

Подп. и дата

Инв. № подл.

Изм.	Кол.уч.	Лист	№ док.	Подпись	Дата	42/2022-3-ПМТ	Лист 3

ЛЕСТЕР

7

местоположения границ образуемых и (или) изменяемых лесных участков)

В границах территории, в отношении которой разрабатывается проект межевания территории, лесные участки отсутствуют, ввиду чего данный раздел в настоящем проекте не разрабатывается.

1.6. Сведения о границах территории, в отношении которой утверждается проект межевания, содержащие перечень координат характерных точек этих границ в системе координат, используемой для ведения Единого государственного реестра недвижимости

Границы территории, в отношении которой разрабатывается проект межевания, определены исходя из границ существующей застройки и границ территориальных зон. Границы расчетной территории расположены в кадастровом квартале 24:51:0204184.

Проект межевания территории выполнен на основании инженерно-геодезических изысканий (актуализированная топографическая съемка в М 1:500). Система координат - МСК – 168. Система высот –Балтийская 1977 г.

Координаты поворотных точек границ образуемого земельного участка: ЗУ1 по адресу: Российская Федерация, Красноярский край, г. Канск, ул. Гидролизная, д. 90

№ точки	X	Y	Длина линии, м	Дирекционный угол
1	72502.66	9095.61	27.32	078°21'54.57"
2	72503.11	9075.99	3.94	078°19'16.74"
3	72503.79	9081.68	1.37	088°11'51.24"
4	72502.45	9081.96	13.49	168°50'21.32"
5	72514.35	9083.20	21.21	169°50'9.23"
6	72480.61	9086.78	30.13	269°15'56.10"
7	72480.13	9086.47	2.32	359°18'16.67"
8	72483.44	9086.46	11.14	359°59'56.72"
9	72484.54	9095.96	2.21	264°17'21.80"
10	72484.28	9094.66	10.15	348°52'01.84"
11	72480.23	9094.00	8.98	358°38'13.54"
12	72501.61	9093.51	5.48	352°32'46.53"
13	72501.98	9092.81	2.78	348°17'51.81"
14	72503.68	9092.12	8.29	268°17'01.17"
15	72502.75	9085.81	1.07	348°12'56.11"

Общая площадь 1358 кв. м

Взам. инв. №

Подп. и дата

Инв. № подл.

Изм.	Кол.уч.	Лист	№ док.	Подпись	Дата	42/2022-3-ПМТ	Лист 4

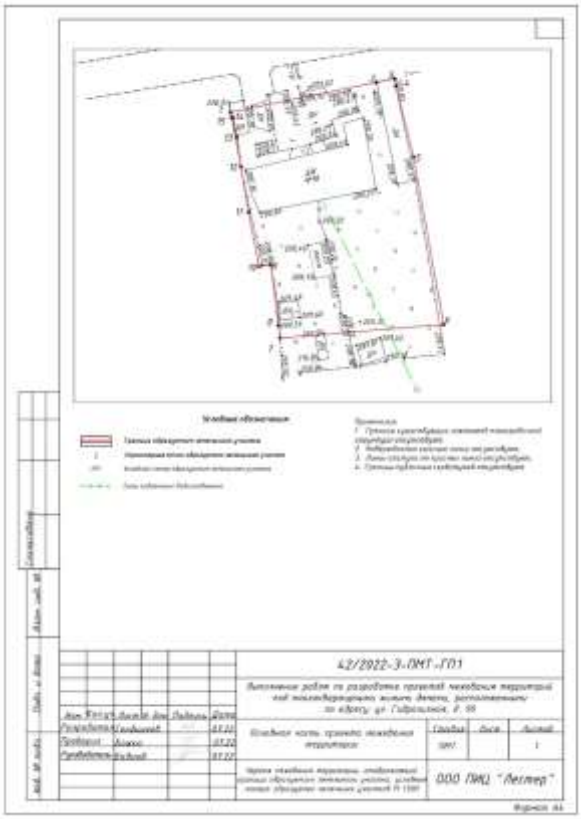

ЛЕСТЕР 8

II.Материалы по обоснованию.

1.1.Общие данные материалов по обоснованию проекта межевания.

Заказчик:
Управление градостроительства администрации г. Канска (УГ администрации г. Канска)

Подрядчик:
Общество с ограниченной ответственностью «Проектно-изыскательский центр «Лестер» (ООО ПИЦ «Лестер»)

Наименование объекта:
Выполнение работ по разработке проекта межевания территории под многоквартирные жилые дома, расположенным по адресу: Российская Федерация, Красноярский край, г. Канск, ул. Гидролизная, д. 90

Цель проекта:
Определение местоположения границ образуемого и планируемого земельного участка, застроенного многоквартирным жилым домом.

Топографическая основа:
В рамках муниципального контракта выполнена топографическая съемка масштаба 1:500.

Нормативно-технические документы для проектирования:
- Градостроительный кодекс РФ от 29.12.2004 №190-ФЗ;
- Земельный кодекс РФ от 25.10.2001 №136-ФЗ;
- Водный кодекс РФ от 03.06.2006 №74-ФЗ;
- Федеральный закон "О кадастровой деятельности" от 24.07.2007 №221-ФЗ;
- Федеральный закон "О государственной регистрации недвижимости" от 13.07.2015 №218-ФЗ;
- Федеральный закон "О землеустройстве" от 2.06.06.2001 №78-ФЗ;
- Приказ Федеральной Службы государственной регистрации, кадастра и картографии №П/0412 от 10.11.2020 "Об утверждении классификатора видов разрешенного использования земельных участков";
- Постановление Правительства РФ № 87 от 16.02.2008 «О составе разделов проектной документации и требования к их содержанию»;
- СП42.13330.2016 "Свод правил. Градостроительство. Планировка и застройка городских и сельских поселений";
- Приказ Министерства строительства и жилищно-коммунального хозяйства Российской Федерации от 07.03.2019 №153/пр "Об утверждении методических рекомендаций по проведению работ по формированию земельных участков, на которых расположены многоквартирные жилые дома";
- СП 47.13330.2016. "Инженерные изыскания для строительства. Основные положения";
- Постановление Правительства Красноярского края от 04.04.2017 № 185-п "Об утверждении границ зон охраны объектов культурного наследия регионального значения, расположенных в городе Канске, режимов использования земель и требований к градостроительным регламентам в границах данных зон охраны";

42/2022-3-ПМ1 Лист 9

ЛЕСТЕР 10

- Постановление Правительства Красноярского края от 12.02.2018 № 62-п "Об утверждении границ зон охраны объектов культурного наследия регионального значения" также этапного учебника", 1949г., особых режимов использования земель и требований к градостроительным регламентам в границах данных зон";
- Генеральный план г. Канска, утвержденный Решением Канского городского Совета депутатов от 28.02.2007 №29-278;
- Правила землепользования и застройки г. Канска, утвержденные решением Канского городского Совета депутатов от 08.08.2019 №42-247;
- Местные нормативы градостроительного проектирования города Канска, утвержденные Решением Канского городского Совета депутатов от 27.05.2015 №74-407;
- СП 30-102-99. Методические указания по расчету нормативных размеров земельных участков в кондоминиумах", утвержденные Приказом Минстроя РФ от 26.08.1998 № 59.

Описание проектируемой территории

Проектируемая территория расположена в южной части города Канска. На территории расположен существующий многоквартирный жилой дом. Проектом межевания предусмотрены транспортные связи между всеми объектами в границах проектируемой территории и выезды за ее пределы.

Подъезд к жилому дому осуществляется с существующей дороги местного значения ул. Гидролизная.

Расстояние между жилыми домами и общественными зданиями, а также производственными зданиями соответствуют нормативным требованиям пожарной безопасности и градостроительной деятельности.

Описание границ зон с особыми условиями использования территории

Планировочным ограничением развития территории является наличие зон с особыми условиями использования территории. В соответствии с действующим законодательством в зонах с особыми условиями использования территории относятся—охранные, санитарно-защитные зоны, зоны охраны объектов культурного наследия (памятников истории и культуры) народов Российской Федерации, водоохранные зоны, зоны затопления, подтопления, зоны санитарной охраны источников питьевого и хозяйственно-бытового водоснабжения, зоны охраняемых объектов, иные зоны.

Использование земельных участков и объектов капитального строительства, расположенных в пределах зон с особыми условиями использования территорий определяется градостроительными регламентами соответствующих территориальных зон в ограничениями, установленными законами, иными нормативными правовыми актами применительно к данным зонам.

Объекты культурного наследия на проектируемом участке не числится, согласно перечня размещенного на официальном сайте государственного реестра объектов культурного наследия регионального значения (памятников истории и культуры) народов Российской Федерации - www.zoko.rs на сайте Правительства Красноярского края в соответствии с этим на чертежах не обозначены соответствующие границы.

Рассматриваемая проектируемая территория расположена в пределах кадастрового квартала 24:51:0204184. В ходе анализа материалов публичной кадастровой карты выявлено, что проектируемая территория не входит в границы особо охраняемых природных территорий согласно сведениям Единого государственного реестра недвижимости.

Согласно кадастровому паспорту по ООПТ памятник природы регионального значения «Сосновый бор в городе Канске», составляющему ЕАС «ООПТ России» расположенный в

42/2022-3-ПМ1 Лист 6

ЛЕСТЕР 11

границах города Канска, границы проектируемой территории, в отношении которой разрабатывается проект межевания, не попадает в границы выделяемого памятника природы краевого значения.

Лесопарковый зеленый пояс на территории г. Канска отсутствует. На проектируемом участке по сведениям, имеющимся в ЕГРН зоны санитарной охраны водных объектов (поверхностных источников водоснабжения), используемых для питьевого и хозяйственно- бытового водоснабжения, отсутствует.

Согласно ст. 56, 56.1 Земельного кодекса РФ на основании Приказа Енисейского бассейнового водного управления Федерального агентства водных ресурсов от 11.01.2019 №4 "Об определении границ зон затопления, подтопления территории, прилегающих к реке Кан, реке Ирбейка, реке Кудыш в границах города Канска Красноярского края" проектируемая территория не входит в границы зон затопления, подтопления обозначенной территории.

42/2022-3-ПМ1 Лист 7

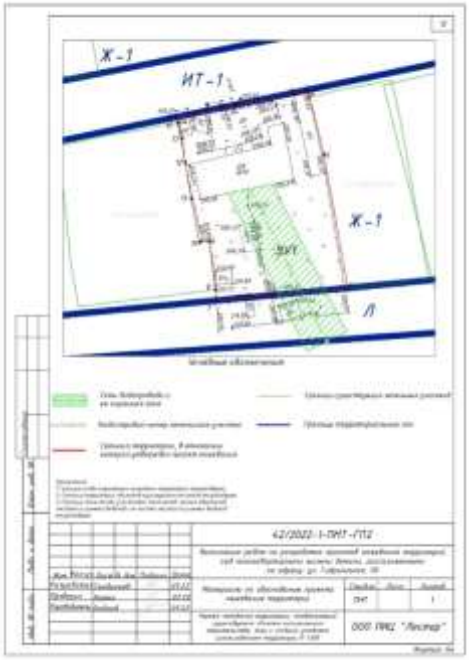

Приложение 1

Технические задания на выполнение работ по разработке проекта межевания территории

Приложение №1 к муниципальному контракту
№0320300012220000140
от «___»_____ _____ 20__ года

ТЕХНИЧЕСКОЕ ЗАДАНИЕ

№ п/п	Наименование объекта закупки	Код КПГУ/ОКПД2	Единица измерения	Количество
1	2	3	4	5
1	Выполнение работ по разработке проектов межевания территорий, расположенных вблизи домов сносу МКД	71.12.19.114	шт	31

2. Место выполнения работ	Проектируемые территории расположены в границах города Канска Красноярского края, имеются в наличии зоны существующей застройки многоквартирными домами.
3. Цель работы	Проекты межевания территорий разрабатываются в целях определения местоположения границ образуемых и изменяемых земельных участков, расположенных многоквартирными жилыми домами.
4. Сроки разработки	Период выполнения работ: Начало выполнения работ: с момента подписания контракта. Окончание выполнения работ: 01.06.2023. Промежуточные публичные слушания в срок выполнения работ не входят.
5. Вид градостроительной документации	Проекты межевания территорий, расположенных многоквартирными жилыми домами
6. Состав выполняемых мероприятий	В состав выполняемых мероприятий входит: - сбор исходных данных; - создание топографических материалов в масштабе 1:500 в соответствии с приложением № 1 к техническому заданию; - анализ существующего состояния территории; - выполнение проектов межевания территорий в соответствии с приложением № 1 к техническому заданию; - согласование проектов межевания территорий; подготовка материалов для проведения публичных слушаний по утверждению проектов межевания территорий; - корректировка проектов межевания территорий по результатам публичных слушаний.
7. Виды работ	1.Разработка проектов межевания территорий: 1.1. Подготовка проекта межевания территории включает пояснительную часть, которая подлежит утверждению, и материалы по обоснованию. Основная часть проекта межевания территории состоит из себя текстовую часть и чертежи основных территорий.

Российская Федерация
Администрация города Канска
Красноярского края

П О С Т А Н О В Л Е Н И Е

14.12.2022 № 1462

Об отклонении и направлении на доработку проектов межевания территорий под многоквартирными домами

В соответствии со ст. 5.1, ст.ст. 45, 46 Градостроительного кодекса Российской Федерации, п. 2 ст. 7 Федерального закона от 14.03.2022 № 58-ФЗ «О внесении изменений в отдельные законодательные акты Российской Федерации», на основании заключения о результатах публичных слушаний по проектам межевания территорий под многоквартирными домами расположенными по адресам: г. Канск, пос. Мелькомбината, д. 21, д. 37, мкр. МЖК, д. 18 от 09.12.2022, руководствуясь ст. 30, 47.2. Устава города Канска, ПОСТАНОВЛЯЮ:

1.Вернуть на доработку проект межевания территорий под многоквартирными домами расположенными по адресам: г. Канск, пос. Мелькомбината, д. 21, д. 37 (проект шифр 42/2022-14-ПМТ):

- изменить конфигурацию земельного участка под многоквартирным домом, расположенным по адресу: пос. Мелькомбината, д. 21, путем увеличения его с северной стороны в направлении дома № 37 ориентировочно на 20 метров;

- изменить конфигурацию земельного участка под многоквартирным домом, расположенным по адресу: пос. Мелькомбината, д. 37, путем уменьшения его с южной стороны ориентировочно на 13 метров в сторону подъездов дома.

2.Вернуть на доработку проект межевания территории под многоквартирным домом расположенным по адресу: г. Канск, мкр. МЖК, д. 18 (проект шифр 42/2022-16-ПМТ) - изменить конфигурацию земельного участка под многоквартирным домом путем уменьшения его с южной стороны в направлении дома ориентировочно на 18 метров.

3.Ведущему специалисту Отдела культуры администрации города Канска (Нестеровой Н.А.) разместить настоящее постановление на официальном сайте администрации города Канска «www.kansk-adm.ru» в сети Интернет и опубликовать настоящее постановление в периодичном печатном издании «Канский вестник».

4.Контроль за исполнением настоящего постановления возложить на Управление градостроительства администрации г. Канска.

5.Постановление вступает в силу со дня официального опубликования.

Глава города Канска А.М. Береснев

Российская Федерация
Администрация города Канска
Красноярского края

П О С Т А Н О В Л Е Н И Е

14.12.2022 г. № 1468

О подготовке документации по внесению изменений в проект планировки микрорайона 2 Центральный в 5 квартале в г. Канске

В соответствии со ст. 45, 46 Градостроительного кодекса Российской Федерации, Федеральным законом от 6 октября 2003 г. №131 – ФЗ «Об общих принципах организации местного самоуправления в Российской Федерации», на основании обращения заинтересованного лица Бурнусова Олега Александровича, руководствуясь ст. 30, 35 Устава города Канска, ПОСТАНОВЛЯЮ:

1. Осуществить подготовку документации по внесению изменений в проект планировки 2 Центрального микрорайона (шифр 9868-06/4) в г. Канске, утвержденного постановлением № 545 администрации г. Канска от 29.04.2009г., в отношении земельного участка с кадастровым номером 24:51:0203133:825 в целях реконструкции нежилого здания расположенного по адресу: Красноярский край, г. Канск, ул. Московская, д. 84, стр. 19, земельного участка с кадастровым номером 24:51:0203133:56 в целях реконструкции нежилого здания расположенного по адресу: Красноярский край, г. Канск, ул. Московская, д. 84, стр. 11.

2. Поручить Бурнусову Олегу Александровичу обеспечить подготовку документации по внесению изменений в проект планировки микрорайона 2 Центральный в 5 квартале (далее - Проект).

3. Подготовленную документацию по Проекту представить в Управление градостроительства администрации г. Канска на бумажном и электронном носителях для утверждения в срок не позднее 60 дней с даты вступления в силу настоящего постановления.

4. Определить, что физические или юридические лица вправе представлять свои предложения в Проект о порядке, сроках подготовки и содержании документацию по планировке территории в границах 5 квартала микрорайона 2 Центральный со дня опубликования настоящего постановления до момента назначения публичных слушаний или общественных обсуждений.

5.Ведущему специалисту отдела культуры администрации г. Канска (Нестеровой Н.А.) в течение 7 рабочих дней с даты подписания постановления :

- разместить настоящее постановление на официальном сайте администрации города Канска «www.kansk-adm.ru» в сети Интернет;

- опубликовать настоящее постановление периодическом печатном издании «Канский вестник».

6. Настоящее постановление вступает в силу после его официального опубликования.

7. Контроль за исполнением настоящего постановления возложить на Управление градостроительства администрации г. Канска.

Глава города Канска А.М. Береснев